



MĚSTO LITOMĚŘICE
Odbor správní

Město Litoměřice

KUPNÍ SMLOUVA

na dodávky kancelářských potřeb - 2022

Město Litoměřice

se sídlem: Mírové náměstí 15/7, 412 01 Litoměřice

IČO: 00263958

DIČ: CZ00263958

zastoupené: Ing. Mgr. Jaroslavem Lachmanem, vedoucím Odboru správního (dále jen „OS“)

(dále jen „Kupující“)

na straně jedné a

CZ Papír s.r.o

se sídlem: Děčínská 342, 407 22 Benešov nad Ploučnicí

IČO: 28749022

DIČ: CZ 28749022

jednající: Josefem Plachým, jednatelem

zapsaná v obchodním rejstříku vedeném Krajským soudem v Ústí nad Labem, oddíl C, vložka 30674

(dále jen „Prodávající“)

na straně druhé

(společně dále jen „Smluvní strany“ nebo každý jednotlivě „Smluvní strana“)

uzavírají

ve smyslu zákona č. 89/2012, Sb., občanského zákoníku (dále jen „ObčZ“)

tuto

kupní smlouvu (dále jen „Smlouva“):

1. PŘEDMĚT SMLOUVY

- 1.1. Předmětem této Smlouvy je dodávka kancelářských potřeb a kancelářského papíru (dále jen „Zboží“) na dobu určitou do 31. 12. 2022.
- 1.2. Předpokládaný finanční objem dodávek byl Kupujícím stanoven na 495.000,- Kč bez DPH. Odběr menšího množství není důvodem k penalizaci.

- 1.3. Prodávající garantuje Kupujícímu tzv. náhradní daňové plnění ve smyslu § 81 odst. 2 písm. b) zákona č. 435/2004 Sb., o zaměstnanosti, ve znění pozdějších předpisů (dále jen „Náhradní daňové plnění“), u všech průběžných dodávek v hodnotě stanoveného finančního limitu 495. 000,- Kč bez DPH.
- 1.4. Místo plnění: Město Litoměřice
sklad kancelářských potřeb
Mírové náměstí 15/7, 412 01 Litoměřice
- 1.5. Smluvní strany se dohodly, že Smlouva bude naplňována jednotlivými dílčími písemnými požadavky Zboží učiněnými Kupujícím a doručenými Prodávajícímu způsobem uvedeným níže.

2. DODÁVKA ZBOŽÍ A JEHO PŘEVZETÍ

- 2.1. Dílčí požadavky podle aktuálních potřeb Kupujícího obdrží Prodávající jedním z následujících způsobů:
 - prostřednictvím internetu na [redacted]
 - prostřednictvím elektronické pošty na adresu [redacted]
 - prostřednictvím telefonické objednávky na číslo [redacted]
- 2.2. Termín dodání Zboží Prodávajícím je nejpozději do 7 dnů od podání písemného požadavku.
- 2.3. V případě, že Prodávající nebude schopen požadavek v termínu a množství splnit, je povinen to oznámit Kupujícímu a dohodnout s ním náhradní řešení.
- 2.4. Prodávající zajišťuje dodávky Zboží prostřednictvím partnerské společnosti, která poskytuje tzv. náhradní daňové plnění ve smyslu § 81 odst. 2 písm..b) zákona č. 435/2004 Sb., o zaměstnanosti, ve znění pozdějších předpisů, a to:
 1. Severočeské družstvo zdravotně postižených
Riegrova 909/5
405 02 Děčín
IČO: 25476092
- 2.5. Přepravu Zboží ke Kupujícímu se zavazuje zajistit Prodávající, a to na vlastní náklady při dodržení dohodnutého objednaného množství do místa plnění, pokud nebude při objednání sjednáno jinak.
- 2.6. Dodávka je splněna, jestliže zástupce Prodávajícího odevzdá Zboží pověřenému zástupci Kupujícího v místě plnění. Místo plnění bude uvedeno při objednání Zboží.
- 2.7. Při dodávce Zboží jsou zástupci Kupujícího povinni provést fyzické převzetí Zboží a odsouhlasit množství. Převzetí bude potvrzeno na dodacím listu nebo faktuře.
- 2.8. Prodávající se zavazuje provést výměnu poškozeného, nefunkčního či požadované kvality neodpovídající Zboží.

3. PLATEBNÍ PODMÍNKY

- 3.1. Prodávající bude fakturovat prostřednictvím partnerské společnosti, která vystaví na dodávané Zboží fakturu – daňový doklad. Přílohou faktury bude dodací list potvrzený Kupujícím. Faktury budou obsahovat výslovnou specifikaci, že se jedná o dodávku včetně Náhradního daňového plnění dle čl. 1 odst. 1.3. Prodávající zabezpečí pro Kupujícího nejpozději do 31. ledna následujícího roku vydání Prohlášení o poskytnutí náhradního daňového plnění za příslušný rok od partnerské společnosti.
- 3.2. Prodávající není oprávněn požadovat zálohové platby.

- 3.3. Podkladem pro úhradu ceny za poskytnuté plnění je vždy doručení faktury (daňového dokladu) Kupujícím. Splatnost faktury musí být stanovena na 14 dnů od jejího doručení Kupujícím, přičemž za dobu úhrady se považuje den, kdy byla daná částka odepsána z účtu Kupujícího.
- 3.4. Faktura musí obsahovat všechny náležitosti řádného účetního a daňového dokladu ve smyslu příslušných právních předpisů, zejména zákona č. 563/1991 Sb., o účetnictví ve znění pozdějších předpisů a zákona č. 235/2004 Sb., o dani z přidané hodnoty ve znění pozdějších předpisů. V případě, že faktura nebude mít odpovídající náležitosti, je Kupující oprávněn zaslat ji ve lhůtě splatnosti zpět Prodávajícímu k doplnění či úpravě, aniž se tak dostane do prodlení se splatností; lhůta splatnosti počíná běžet znovu od opětovného doručení náležitě doplněného či opraveného dokladu.

4. PRÁVA A POVINNOSTI SMLUVNÍCH STRAN

- 4.1. Prodávající se zavazuje dodat Kupujícím objednané Zboží v dohodnutém provedení, množství a kvalitě.
- 4.2. Prodávající, který poskytne plnění formou Náhradního daňového plnění, je povinen jej garantovat u všech dodávek v hodnotě stanoveného finančního limitu 495.000,- Kč bez DPH.
- 4.3. Kupující se zavazuje převzít od Prodávajícího objednané Zboží a zaplatit za něj cenu dle dohodnutého způsobu placení.

5. ZÁRUČNÍ PODMÍNKY

- 5.1. Prodávající odpovídá za to, že Zboží bude mít smlouvenou jakost a provedení, bude dodáno v množství uvedeném při objednání a bude řádně baleno.

6. SMLUVNÍ POKUTY

- 6.1. V případě nesplnění povinnosti Náhradního daňového plnění dle čl. 1.3 této Smlouvy ve stanoveném finančním limitu je Prodávající povinen uhradit Kupujícím smluvní pokutu ve výši 30.000,- Kč.
- 6.2. Kupující, který bude v prodlení s úhradou faktury za dodané Zboží, je povinen zaplatit Prodávajícímu smluvní pokutu ve výši 0,05 % za každý den prodlení z dlužné částky.
- 6.3. Nedohodnou-li Smluvní strany něco jiného, zaplacením smluvních pokut dohodnutých v této Smlouvě se neruší povinnost Smluvní strany povinné závazek splnit, ani právo Smluvní strany oprávněné vedle smluvní pokuty požadovat i náhradu škody přesahující uhrazenou smluvní pokutu v plné výši. Škodou se pro účely této Smlouvy rozumí rovněž odvod do státního rozpočtu provedený Kupujícím z důvodu nesplnění povinnosti zaměstnávat povinný podíl zaměstnanců se zdravotním postižením formou Náhradního daňového plnění.

7. UKONČENÍ SMLOUVY

- 7.1. Kupující i Prodávající může od této Smlouvy jednostranně písemně odstoupit při podstatném porušení ujednání této Smlouvy druhou Smluvní stranou.
- 7.2. Prodávající může od této Smlouvy jednostranně písemně odstoupit při podstatném porušení ujednání této Smlouvy Kupujícím.
- 7.3. Smlouvu lze vypovědět i bez udání důvodu. Výpověď Smlouvy musí mít vždy písemnou podobu a musí být doručena druhé Smluvní straně.

- 7.4. Výpovědní lhůta pro všechny možnosti ukončení platnosti Smlouvy se stanovuje na 1 měsíc a počíná běžet prvním dnem následujícího kalendářního měsíce po doručení písemné výpovědi druhé Smluvní straně.
- 7.5. Obě strany mohou Smlouvu ukončit vzájemnou písemnou dohodou. V tomto případě platnost a účinnost Smlouvy končí ke sjednanému dni.
- 7.6. V případě nedodržení ceny a kvality dodávky je Kupující oprávněn jednostranně odstoupit od Smlouvy.

8. ZÁVĚREČNÁ USTANOVENÍ

- 8.1. Práva a povinnosti Smluvních stran vzniklé na základě Smlouvy nebo v souvislosti se Smlouvou se řídí právními předpisy České republiky, zejména ObčZ.
- 8.2. Smlouvu je možné měnit pouze písemně, a to formou vzestupně číslovaných dodatků podepsaných oprávněnými zástupci obou Smluvních stran.
- 8.3. Město Litoměřice, jako povinný subjekt podle zákona č. 340/2015 Sb., o zvláštních podmínkách účinnosti některých smluv, uveřejňování těchto smluv a o registru smluv (dále jen „Zákon o registru smluv“), touto doložkou potvrzuje, že pro platnost a účinnost tohoto právního jednání splní povinnosti uložené uvedeným zákonem, tedy že tuto Smlouvu zveřejní v informačním systému registru smluv (dále jen „ISRS“).
- 8.4. Smluvní strany jsou si vědomy, že Město Litoměřice je povinným subjektem podle zákona č. 340/2015 Sb., o zvláštních podmínkách účinnosti některých smluv, uveřejňování těchto smluv a o registru smluv (zákon o registru smluv), a tímto vyslovují svůj souhlas se zveřejněním této Smlouvy v ISRS na dobu neurčitou a uvádějí, že výslovně označily údaje, které se neuveřejňují.
- 8.5. Smluvní strany podpisem této Smlouvy potvrzují, že ve smyslu § 1770 ObčZ mezi sebou před uzavřením této Smlouvy ujednaly dohodu, podle které je tato Smlouva platně uzavřena dnem podpisu poslední ze Smluvních stran.
- 8.6. Smlouva nabývá účinnosti dnem uveřejnění Smlouvy v ISRS.
- 8.7. Tato Smlouva je vyhotovena ve čtyřech stejnopisech s platností originálu, přičemž každá Smluvní strana obdrží po dvou vyhotoveních.

Kupující

Prodávající

V Litoměřicích dne **3. 01. 2022**

V Děčíně dne **5. 01. 2022**

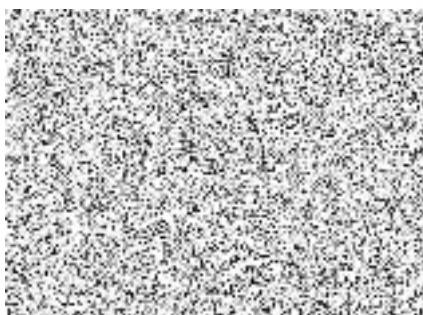

Ing. Jaroslav Lachman
vedoucí Odboru správního



Josef Plachý
jednatel společnosti