



MĚSTSKÝ ÚŘAD TŘINEC
ODBOR ŽIVOTNÍHO PROSTŘEDÍ A ZEMĚDĚLSTVÍ
Jablunkovská 160, 739 61 Třinec

Toto rozhodnutí bylo učiněno v plné moci
dne 19. 8. 2009
Městský úřad Třinec
[Signature]

Č.j.:17997/2009/ŽPaZ/Mo/221.1

V Třinci dne 2009-08-21

Za správnost vyhotovení: Alena Morcinková, referent odboru ŽPaZ *[Signature]*

ROZHODNUTÍ

Městský úřad Třinec odbor životního prostředí a zemědělství, jako místně příslušný na základě vykonávání přenesené působnosti podle § 66 a, zákona č. 128/2000 Sb., O obcích (obecní zřízení), ve znění pozdějších předpisů, a jako věcně příslušný orgán státní správy lesa dle § 48 odst. 1, písm. f, zákona č. 289/1995 Sb., O lesích a o změně a doplnění některých zákonů, ve znění pozdějších předpisů, (dále jen "lesní zákon"), ve smyslu § 67 zákona č. 500/2004 Sb., Správní řád, ve znění pozdějších předpisů (dále jen "správní řád"), vydává rozhodnutí, kterým právnické osobě :

Slezský kámen a.s., IČ:45192154 Josefa Hory, 790 01 Jeseník, (dále jen "žadatel"),
zastoupenou zplnomocněnou osobou [REDACTED], ředitelem společnosti Slezský kámen
a.s., bytem Na Jánské 490/21, Ostrava-Slezská Ostrava,

1. povoluje podle § 13 odst. 1, lesního zákona, v souladu s ust. § 16 odst. 1, lesního zákona, dočasné odnětí části pozemku určeného k plnění funkcí lesa KN parc. č. 1138/2 evidován v druhu lesní pozemek – hospodářský les v katastrálním území Řeka v souvislosti s rozšířením hornické činnosti v Dobývacím prostoru ev. č. 7 0430 výhradní ložisko pískovce, schválený Ministerstvem stavebnictví v Praze ze dne 7.9.1967 pod č.j.:0417/67.

Parc. č.	Parc. č. Dle GP č. 661-306/2007	Doba dočasného odnětí	Dočasný zábor v m ²
1138/2	1138/10	15 let od počátku měsíce února roku 2010 – do konce února roku 2025 tj.:180 měsíců	7905

Nové označení dotčené části je převzato z Geometrického plánu č. 661-306/2007 vyhotoven [REDACTED], IČ:11576961, ověřen dne 27.11.2007 pod č. 306/2007, odsouhlasen s očíslováním dne 17.12.2007 pod č. 1426/07 Katastrálním úřadem pro Moravskoslezský kraj, Katastrální pracoviště Třinec.

2. Ukládá žadateli, podle § 16 odst. 2 písm. f, lesního zákona, opatření v zájmu ochrany pozemků určených k plnění funkcí lesa :

- Plocha dočasného záboru bude provedena podle předloženého návrhu.
- Před zahájením prací bude dočasný zábor lesního pozemku v terénu zřetelně a jednoznačně vyznačen a odsouhlasen pověřeným zástupcem Lesů ČR, s.p., LS Frýdek-Místek, samostatným zápisem.
- Dojde-li k poškození kořenů či kmenů stromů rostoucích mimo dočasně odnímanou plochu, budou tyto bezprostředně po poškození ošetřeny vhodným pigmentovým přípravkem zabráňujícím pronikání infekce do stromu.
- Výše uvedený lesní pozemek, mimo dočasně odnímanou část nesmí být poškozován ukládáním odpadů, odpadků, výkopových zemin, stavebního materiálu, pojezdem a stáním motorových vozidel a stavebních strojů, vypouštěním odpadních a dešťových vod a nebude poškozován lesní porost na nich, ani požadovány zásahy do něj.

- Při práci na pozemcích určených k plnění funkcí lesa musí být používány výhradně biologicky odbouratelné hydraulické kapaliny.

3. Pro obnovení povolení hornické činnosti byl zpracován "Plán otvírky, přípravy a dobývání výhradního ložiska pískovce", v němž se předpokládá životnost ložiska na dobu cca 90 let. Doplněk č. 2 k plánu OPD pro ložisko pískovce lomu Řeka, pojednává o rozsahu, způsobu sanací, rekultivace, vytvoření finanční rezervy "Sanace a rekultivace" a "Fond škod". Na základě těchto jednání bude "Plán rekultivace" projednáván a schvalován jeden rok před uplynutím doby platnosti tohoto rozhodnutí o dočasném odnětí pozemku určeného k plnění funkcí lesa.

4. Podle ust. § 17 odst. 1, lesního zákona, se žadateli stanoví poplatek za dočasné odnětí plochy o výměře 7905 m² v katastrálním území Řeka, ve výši:

rok	měsíce	Platba v Kč	40% obci v Kč	60% SF ŽP v Kč
2010	10 měsíců	5752,-	2300,80	3451,20,-
2011-2024	14let x12= 168 měsíců	Každoročně po 6903,-	Každoročně po 2761,20,-	Každoročně po 4141,80,-
2025	2 měsíce	1150,-	460,-	690,-
celkem		103 544,-	41417,60	62126,40

Poplatek za dočasné odnětí je žadatel povinen uhradit ode dne nabytí právní moci tohoto rozhodnutí v souladu s ust. §18 odst. 1, lesního zákona, **nejpozději však do konce kalendářního roku v němž odnětí trvá**, Celnímu úřadu Frýdek-Místek, Slezská 765, 738 01 Frýdek-Místek, na účet číslo: 8758-77728761/0710, variabilní symbol je IČ žadatele: 45192154, konstantní symbol 1148 (v případě platby složenkou 1149).

Z poplatku připadá 40 % obci Řeka a 60 % Státnímu fondu ŽP ČR. Poplatek za odnětí byl stanoven podle přílohy k lesnímu zákonu s použitím průměrné ceny dřeva ve výši 693,-Kč stanovené Ministerstvem zemědělství podle § 49 lesního zákona. Při zaplacení poplatku po lhůtě splatnosti, vyměří příslušný celní úřad penále.

Účastníci na něž se vztahuje rozhodnutí správního orgánu (§ 27 odst. 1, správního řádu):

Lesy ČR, s.p., Lesní Správa Frýdek-Místek, Morávka 557, 739 04 Pražmo,
Slezský kámen a.s., Josefa Hory 679, 790 01 Jeseník.

Odůvodnění:

Rozhodnutí o odnětí částí pozemků určených k plnění funkcí lesa je výjimkou ze zákazu využívat tyto pozemky k jiným účelům (§ 13 odst. 1, lesního zákona).

Podáním návrhla společnost Slezský kámen a.s., IČ: 45192154, Josefa Hory 679, 790 01 Jeseník, zastoupenou zplnomocněnou osobou [redacted], ředitelem společnosti Slezský kámen a.s., bytem Na Jánské 490/21, Ostrava-Slezská Ostrava, vydání rozhodnutí podle § 16 odst. 1, lesního zákona, o dočasném odnětí části pozemku určeného k plnění funkcí lesa KN parc. č. 1138/2 evidován v druhu lesní pozemek – hospodářský les v katastrálním území Řeka, na dobu 15 let od počátku měsíce února roku 2010 – do konce února roku 2025 tj.:180 měsíců, v souvislosti s rozšířením hornické činnosti v Dobývacím prostoru ev. č. 7 0430 výhradní ložisko pískovce, schválený ministerstvem stavebnictví v Praze dne 7.9.1967 pod č.j:0417/67.

Dotčená část je oddělena Geometrickým plánem č. 661-306/2007, vyhotoven [redacted] [redacted] ověřen dne 27.11.2007 pod č. 306/2007, odsouhlasen s očíslováním dne 17.12.2007 pod č. 1426/07 Katastrálním úřadem pro Moravskoslezský kraj, Katastrální pracoviště Třinec a nově označena, jako pozemek parc. č. 1138/10 o výměře 7905 m² v katastrálním území Řeka.

Žádost je doložena náležitostmi ve smyslu Vyhlášky MZe č. 77/1996 Sb., O náležitostech žádosti o odnětí nebo omezení a podrobnostech o ochraně pozemků určených k plnění funkcí lesa:

- Znalecký posudek o výši škody vzniklé v důsledku odnětí pozemků plnění funkcí lesa č. 145-2008 vypracovaný [REDAKCE].
- Snímky z katastrální mapy se zakreslením místa určeného k dočasnému odnětí a výpisy z evidence nemovitostí.
- Geometrický plán č. 661-306/2007 vyhotoven [REDAKCE], [REDAKCE], ověřen dne 27.11.2007 pod č. 306/2007, odsouhlasen s očišlováním dne 17.12.2007 pod č. 1426/07 Katastrálním úřadem pro Moravskoslezský kraj, Katastrální pracoviště Třinec.
- Územní rozhodnutí č.101/66 vydaný Okresním národním výborem Frýdek-Místek, odborem výstavby č.j.:výst./0231/65 dne 18.02.1966, o chráněném území pro dobývacím prostoru.
- Rozhodnutí o vyhlášení dobývacího prostoru ze dne 7.09.1967 zn.:0417/67 pro Českomoravský průmysl kamene, Hradec Králové s Osvědčením o zaevidování dobývacího prostoru ze dne 10.10.1967.
- Rozhodnutí o povolení hornické činnosti v kamenolomu Řeka vydaný Obvodním báňským úřadem dne 20.05.1999.
- Doplněk č. 2 k plánu OPD pro ložisko pískovce lomu Řeka.
- Stanoviska Správy CHKO Beskydy - č.j.:CHKO/2503/02/800/f.š. ze dne 10.06.2002, CHKO/4845/02/730/f.š. ze dne 5.11.2002, zápis z konzultace s [REDAKCE] ze dne 18.11.2002 Dodatek ke kapitole III. A.5,
- Vyjádření, Lesů České republiky, s.p., Přemyslova 1106, Hradec Králové, ředitelství, oddělení investic a majetku, ze dne 12.6.2008 č.j.:2287/2008/17PID1206/200817.
- Vyjádření pod zn.:737/2009/110/84/751/PID/737/2009 ze dne 19.06.2009, Lesů České republiky, s.p., Přemyslova 1106, Hradec Králové, IČ:42196451, Lesní správy Frýdek-Místek, zastoupena [REDAKCE], jako státní organizace s právem hospodařit na pozemku parc. č. 1138/2 v katastrálním území Řeka, a jako organizace pověřená funkcí odborného lesního hospodáře.
- Plná moc k zastupování společnosti Slezský kámen, a.s., pro pana Víta Zátorského, ředitele společnosti Slezský kámen a.s.
- Výpis z obchodního rejstříku.

Dne 27.05.2009 bylo oznámeno známým účastníkům řízení a dotčeným orgánům statní správy zahájení řízení v souladu s ust. § 44 odst. 1, správního řádu. Z důvodu znalosti poměrů na pozemcích z úřední činnosti bylo ustoupeno od ústního jednání. Zároveň k předmětné věci usnesením, v souladu s ust. § 39 odst. 1, správního řádu, stanovil lhůtu a to pět pracovních dnů od doručení usnesení, tj., do 09.06.2009, ve které účastníci řízení mohli podle ust. § 38 správního řádu, využít svého práva seznámit se s podklady rozhodnutí, podávat návrhy a vyjadřovat se k podkladům pro rozhodnutí podle ust. § 36 odst. 1, 2 a 3 správního řádu. K tomuto oznámení bylo dne 04.06.2009 podáno Lesní správou Frýdek-Místek, vyjádření, ve kterém upozorňují na skutečnost, že právo hospodařit na dotčeném pozemku je výlučně v kompetenci této správy, nikoliv oddělení investic a majetku na ředitelství Lesů ČR s.p. Proto bylo dne 10.06.2009 řízení přerušeno a žadatel byl vyzván k doložení stanoviska příslušné lesní správy, které bylo doloženo 25.06.2009.

Správní orgán dne 14.07.2009 oznámil pokračování ve správním řízení, známým účastníkům řízení a dotčeným orgánům statní správy. Znovu k předmětné věci usnesením, v souladu s ust. § 39 odst. 1, správního řádu, stanovil lhůtu a to pět pracovních dnů od doručení usnesení, tj., do 05.08.2009, ve které účastníci řízení mohli podle ust. § 38 správního řádu, využít svého práva seznámit se s podklady rozhodnutí, podávat návrhy a vyjadřovat se k podkladům pro rozhodnutí podle ust. § 36 odst. 1, 2 a 3 správního řádu. K tomuto oznámení nebyly podány žádné připomínky.

O zahájených řízeních byla informována zaregistrovaná občanská sdružení podle § 70 odst. 2 zákona č. 114/1992 Sb., o ochraně přírody a krajiny, ve znění pozdějších předpisů, (dále jen „zákon o ochraně přírody a krajiny“) v souladu s Rozsudkem Krajského soudu v Ostravě -

jednací číslo:22Ca2/2003-45 ze dne 25.03.2003, ke kterému se v zákonné lhůtě dle § 70 zákona o ochraně přírody a krajiny, žádné nepřihlásilo.

Zástupce orgánu státní správy lesů spolehlivě zjistil skutečný stav věci, projednal, posoudil předložené podklady a shledal, že v krajině zůstanou zachovány předpoklady pro plnění funkcí lesa.

Nárok vlastníka pozemku na úhradu ztráty z předčasné likvidace lesních porostů a na zvýšené provozní náklady podle § 21 odst. 2 a 3, lesního zákona, není vydáním tohoto rozhodnutí dotčen.

Na neodnímaných plochách lesních pozemků nesmí být prováděna zakázána činnost uvedená v § 20 lesního zákona.

Platnost rozhodnutí o dočasném odnětí zaniká podle § 16 odst. 5 písm. a, lesního zákona, uplynutím doby, na kterou bylo rozhodnutí vydáno.

Vzhledem k výše uvedenému rozhodl orgán státní správy lesů, jak je uvedeno ve výrokové části tohoto rozhodnutí.

Upozorňujeme, že nedodržení výroku a podmínek tohoto rozhodnutí bude posuzováno, jako protiprávní jednání ve smyslu § 54 lesního zákona, za něž lze uložit pokutu až do výše 1 000 000,- Kč.

Poučení o opravném prostředku:

Proti tomuto rozhodnutí lze podat odvolání do 15 dnů ode dne jeho oznámení k odboru životního prostředí a zemědělství, Krajského úřadu Moravskoslezského kraje v Ostravě, prostřednictvím Městského úřadu Třinec.

Patnáctidenní lhůta pro podání odvolání začne plynout následujícím dnem ode dne doručení písemností adresátovi (§ 40 odst. 1 písm. a) správního řádu).

Odvolání musí splňovat náležitosti stanovené v § 82 správního řádu.

Pokud nebyl adresát zastížen a písemnost je uložena na poště, pokládá se písemnost za doručenou desátým dnem od data uložení (§ 24 odst. 1 správního řádu).

Pokud adresát odmítne písemnost převzít nebo neposkytne potřebnou součinnost nezbytnou k řádnému doručení, ač byl řádně poučen o právních důsledcích svého odmítnutí, pokládá se písemnost za doručenou dnem, kdy k neúspěšnému pokusu o doručení došlo (§ 24 odst. 4 správního řádu).

Včas podané a přípustné odvolání má odkladný účinek.

Obdrží:

Lesy ČR, s.p., Lesní Správa Frýdek-Místek, Morávka 557, 739 04 Pražmo
Slezský kámen a.s., Josefa Hory 679, 790 01 Jeseník + složenký

Dotčený správní orgán státní správy:

Správa CHKO Beskydy, Nádražní 36, 756 61 Rožnov pod Radhoštěm

Na vědomí : po nabytí právní moci

Celní úřad Frýdek-Místek, Slezská 765, 738 01 Frýdek-Místek.

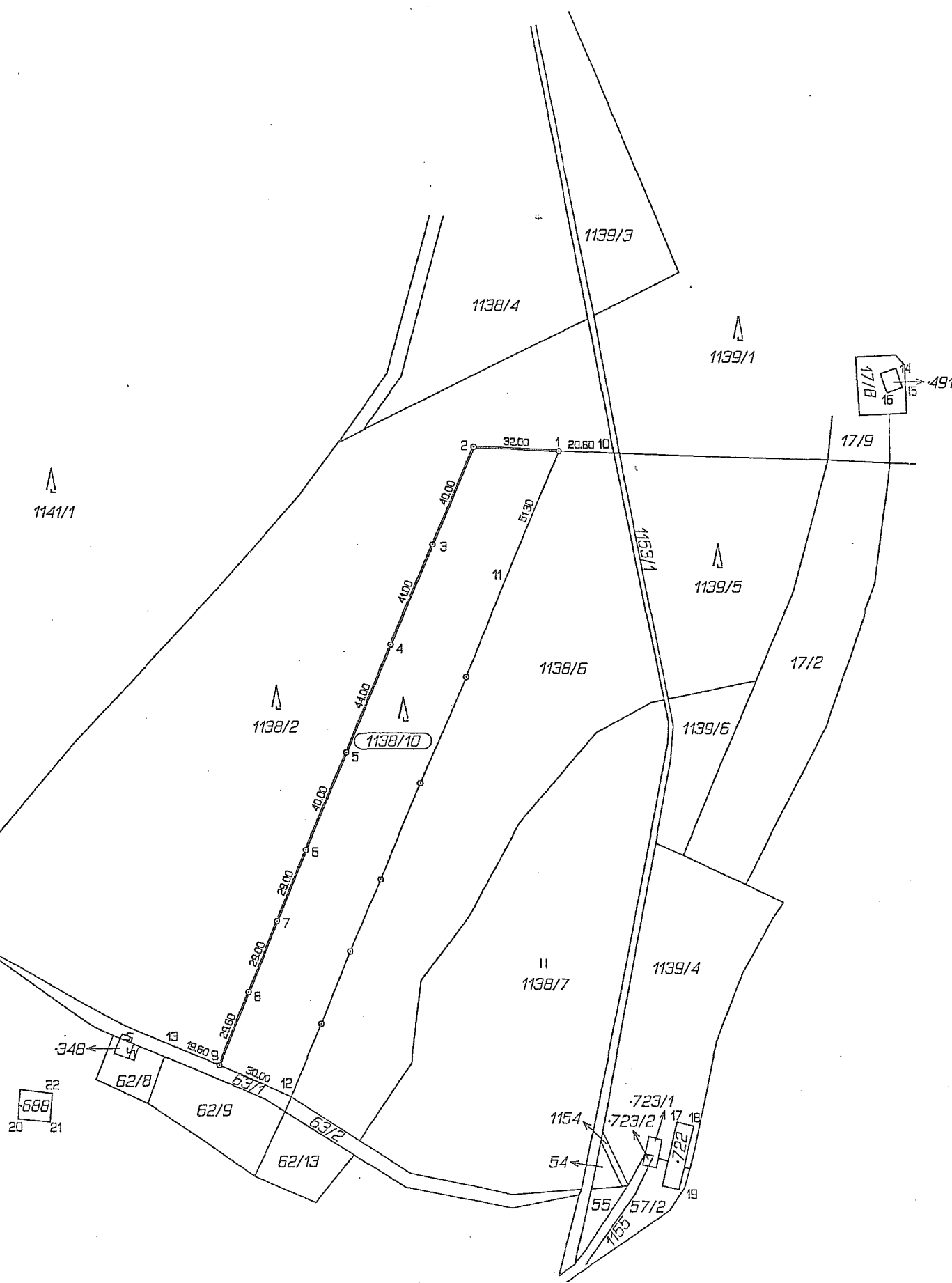

VÝKAZ DOSEVADNÍHO A NOVÉHO STAVU ÚDAJŮ KATASTRU NEMOVITOSTÍ																	
Dosevdní stav						Nový stav											
Označení pozemku parc. číslem	Vyměra parcely		Druh pozemku	Způsob využití	Označení pozemku parc. číslem	Vyměra parcely		Druh pozemku	Typ stavby	Způsob využití	Způsob určení vymeř	Porovnání se stavem evidence právních vztahů					
	ha	m ²				ha	m ²					Díl přechází z pozemku označeného v katastru nemovitostí		Číslo listu vlastnictví	Vyměra dílu		Označení dílu
												katastru nemovitostí	drvejš. poz. evidencí	ha	m ²		
1138/2	3	40 39	lesní poz		1138/2	2	61 34	lesní poz			0	1138/2		681	2	61 34	
					1138/10	3	40 39	lesní poz			0	1138/2		681		79 05	

Seznam souřadnic (místní)

Číslo bodu	Y	X	poznámka
1	451719.75	1124383.51	plastový mezník
2	451751.74	1124382.31	plastový mezník
3	451767.13	1124419.27	plastový mezník
4	451782.88	1124457.09	plastový mezník
5	451799.81	1124497.74	plastový mezník
6	451815.17	1124534.64	plastový mezník
7	451826.32	1124561.41	plastový mezník
8	451837.48	1124588.20	plastový mezník
9	451848.86	1124615.54	plastový mezník
10	451639.12	1124384.17	označen dočasně
11	451739.20	1124431.06	označen dočasně
12	451821.42	1124627.79	označen dočasně
13	451856.80	1124607.70	označen dočasně
14	451532.49	1124352.45	roh budovy
15	451590.71	1124360.01	roh budovy
16	451596.83	1124361.52	roh budovy
17	451676.57	1124636.78	roh budovy
18	451670.30	1124638.27	roh budovy
19	451674.96	1124662.64	roh budovy
20	451923.95	1124635.11	roh budovy
21	451911.54	1124635.75	roh budovy
22	451911.02	1124625.16	roh budovy

Dělit nebo secelovat pozemky lze jen na základě územního rozhodnutí, pokud podmínky pro ně nejsou stanoveny jiným rozhodnutím nebo opatřením.

GEOMETRICKÝ PLÁN pro rozdělení pozemku Vyhotovil: [redacted] Číslo plánu: [redacted] Okres: Frydek-Místek Obec: Řeka Katastrální území: Řeka Mapový list: V.S.XXI-12-16 Kód způsobu určení vymeř je určen podle 577 odst. 2 vyhlášky č. 26/2007 Sb. Dosevdním vlastníkům pozemků byla poskytnuta možnost seznámit se v terénu s průběhem navrhovaných nových hranic, které byly oznaženy předepsaným způsobem: plastovým mezníkem	Nálezitostmi a přesností odpovídá právním předpisům.	Katastrální úřad, katastrální pracoviště souhlasí s účelovým parcel.
	[redacted]	
	Geometrický plán ověřil úředně oprávněný zeměměřický inženýr: [redacted]	
	Souhlas katastrálního úřadu, katastrálního pracoviště potvrzil: Ing. Dagmar Štenclová	
	Dne 27.11.2007	Číslo 306/2007
Úředně oprávněný zeměměřický inženýr odpovídá za odbornou provedení geometrického plánu, za dosažení předepsané přesnosti a za správnost a úplnost nálezitostí podle právních předpisů.		Jeden výtisk geometrického plánu a předepsané přílohy jsou uloženy u katastrálního úřadu, katastrálního pracoviště.



Toto rozhodnutí nabylo právní moci dne 23.12.2020 a je vykonatelné

VÁŠ DOPIS ZN.:

ZE DNE:

10.11.2020

ČÍSLO JEDN.:

MMT/68944/2020

Datovou schránkou

SPIS. ZN.:

MMT/63457/2020/ŽPaZ/Hu
221.1.5 A/5

VYŘIZUJE:

TELEFON:

E-MAIL:

DATUM:

2020-12-03

IDS: tkm8fz9

IDS: e8jcfns

Odnětí pozemku plnění funkcí lesa

ROZHODNUTÍ

Magistrát města Třinec, odbor životního prostředí a zemědělství, dále též MMT, jako místně příslušný správní orgán na základě vykonávání přenesené působnosti podle § 66 a zákona č. 128/2000 Sb., o obcích (obecní zřízení), ve znění pozdějších předpisů, a jako věcně příslušný orgán státní správy lesů dle § 48 odst. 1 písm. d) zákona č. 289/1995 Sb., o lesích a o změně a doplnění některých zákonů, ve znění pozdějších předpisů, (dále jen „lesní zákon“), ve smyslu § 67 zákona č. 500/2004 Sb., správní řád, ve znění pozdějších předpisů (dále jen „správní řád“),

rozhodl takto:

právní osobě, kterou je **Slezské kamenolomy, a. s.**, IČO: 08300283, se sídlem Hlavní 4, Mikulovice 790 84, který zmocnil k zastupování zaměstnance, kterým je [redacted] závodní lomu organizace, dále jen žadatel,

1. **povoluje** podle ust. § 13 odst. 1 a ust. § 16 odst. 1 lesního zákona, dočasné odnětí pozemků určených k plnění funkcí lesa,

č. pozemku	výměra dočasného odnětí	Katastrální území	Termín dočasného odnětí	Doba odnětí
dle KN	ha		Kč	roky, měsíce
1138/2	0,0285	Řeka	20.12.2020 - 31.12.2040	20 let 1 měsíc
1139/1	0,0468	Řeka	20.12.2020 - 31.12.2040	20 let 1 měsíc
1153/2	0,0015	Řeka	20.12.2020 - 31.12.2040	20 let 1 měsíc
CELKEM	0,0768			-

v zájmu stavby: „Zábor pro vybudování cesty za účelem přístupu k dobývacímu prostoru kamenolomu Řeka společnosti Slezské kamenolomy, a. s.“, s dočasným odnětím od 20.12.2020 do 31.12.2040, t. j. na dobu 20 let a 1 měsíc.

2. **předepisuje** v souladu s ust. § 17 odst. 1 lesního zákona, žadateli **poplatek za dočasné odnětí ve výši:**

=11.247,-Kč (slovy: JedenácttisícdvěstědvěstěčtyřicetsedmKorunčeských)

Poplatek za dočasné odnětí je žadatel povinen uhradit do 30 dnů od nabytí právní moci rozhodnutí v souladu § 18 odst. 1 lesního zákona, Celnímu úřadu Moravskoslezského kraje, územní pracoviště Frýdek-Místek, se sídlem Slezská 765, 738 01 Frýdek-Místek, na účet číslo: **8758-97729761/0710**, variabilní symbol IČO žadatele.

V souladu s ust. § 17 odst. 4 zákona o lesích, připadá z celkové částky poplatku:

40 % (tj. =4.499,-Kč, slovy: =ČtyřtisícečtyřistadevadesátdevětKč) obci Řeka.

60 % (tj. =6.748-Kč, slovy: =ŠesttisícsemsetčtyřicetosmKč) Státnímu fondu ŽP ČR.



Poplatek za odnětí byl stanoven podle přílohy k lesnímu zákonu s použitím průměrné ceny dřeva stanovené MZe ČR pro rok 2020 ve výši =579,- Kč. Při zaplacení poplatku po lhůtě splatnosti, vyměří příslušný celní úřad penále.

Poplatek může být splacen jednorázově nebo každoročně tak, že poplatek za dočasné odnětí v roce 2020 činí =47,-Kč (slovy =ČtyřicetsedmKč=)
za každý další rok potom =560,-Kč (slovy =PětsetšedesátKč=),
a to vždy kdo konce kalendářního roku.

3. **Ukládá** žadateli povinnost dodržet podmínky stanovené ve vyjádření vlastníka lesa č. j. LCR110/000398/2019 ze dne 21.02.2019 a podmínky závazného stanoviska orgánu ochrany přírody, obsažené v závazném stanovisku Správy CHKO Beskydy ze dne 26.10.2020 č. j. 4165/BE/2020_2.

Vlastníkem dotčených pozemků je Česká republika, s právem hospodaření pro **Lesy České republiky, s .p.**, IČ 421 96 451, se sídlem Přemyslova 1106/19, Hradec Králové, Nový Hradec Králové, 500 08, kterou v řízení zastupuje organizační jednotka Lesní správa Frýdek-Místek, v textu vlastník lesa.

Účastníkem řízení je žadatel a vlastník lesa.

Odůvodnění

Magistrát města Třince, odbor životního prostředí a zemědělství, obdržel dne 10.11.2020 žádost o odnětí pozemku plnění funkcí lesa.

Rozhodnutí o odnětí pozemků, určených k plnění funkcí lesa je výjimkou ze zákazu využívat tento pozemek k jiným účelům (§ 13 odst. 1 lesního zákona). Podáním podle § 16 odst. 1 lesního zákona, žadatel žádá o dočasné odnětí pozemků, určených k plnění funkcí lesa, parc. č. dle KN 1138/2, 1139/1 a 1153/2, vše v k. ú. Řeka, obec Řeka, druh pozemku lesní pozemek s výměrou dočasného odnětí 0,0768 ha. Důvodem odnětí je vybudování cesty sloužící ke zpřístupnění dobývacího kamenolomu Řeka, který je ve vlastnictví žadatele.

Správní orgán prověřoval náležitosti žádosti, které jsou požadovány ve smyslu Vyhlášky MZe č. 77/1996 Sb. „O náležitostech žádosti o odnětí nebo omezení a podrobnostech o ochraně pozemků určených k plnění funkcí lesa“ (dále jen „vyhláška“); jednalo se o tyto podklady:

- Snímky z katastrální mapy, výpis z katastru nemovitostí získal správní orgán z dostupných databází MMT.

- Plná moc pro [redacted], který je zmocněn k zastupování investora.

- Souhlas vlastníka lesa č. j. LCR110/000398/2019 ze dne 21.02.2019. Vlastník lesa je na svém majetku současně odborným lesním hospodářem, proto správní orgán na jeho vyjádření nahlíží současně jako na vyjádření odborného lesního hospodáře.

- Závazné stanovisko orgánu ochrany přírody, č. j. 4165/BE/2020_2 ze dne 26.10.2020, ke vstupu do významného krajinného prvku.

- Komplexní výpočet náhrad škod na produkčních funkcích lesa, vyhotovený [redacted] Pešlem ze dne 27.07.2020. Součástí tohoto posudku je i plán rekultivace.

Orgán státní správy lesů předložené podklady podrobně prověřil, spolehlivě zjistil skutečný stav věci, projednal, posoudil předložené podklady a stanovil podmínky, které zajistí, aby během dočasného odnětí a po jejím ukončení byly minimalizovány negativní dopady na plnění funkcí lesa. Shledal, že dodržetím podmínek, obsažených v závazném stanovisku orgánu ochrany přírody nebudou odnětím narušeny funkce lesa v krajině.

Protože z předložených podkladů je zřejmé, že s rozsahem a způsobem odnětí jsou seznámeni všichni účastníci řízení, vedl správní orgán řízení ve smyslu ustanovení § 6 správního řádu, bez zbytečného zatěžování osob a zahájení správního řízení již dále neoznamoval a vzhledem k výše uvedenému rozhodl tak, jak je uvedeno ve výrokové části tohoto rozhodnutí.

Podle § 16 odst. 5 písm. a) lesního zákona, zaniká platnost rozhodnutí o dočasném odnětí, nebude-li do dvou let od nabytí právní moci tohoto rozhodnutí započato s využíváním pozemku k účelu, pro který bylo rozhodnutí vydáno.

Poučení o opravném prostředku

Proti tomuto rozhodnutí může účastník řízení podat podle § 81 a násl. správního řádu odvolání, ve kterém uvede, v jakém rozsahu se rozhodnutí napadá a dále namítaný rozpor s právními předpisy nebo nesprávnost rozhodnutí nebo řízení, jež mu předcházelo. Odvolání je potřeba podat ve lhůtě 15 dnů ode dne jeho oznámení k odboru životního prostředí a zemědělství, Krajského úřadu Moravskoslezského kraje se sídlem v Ostravě podáním učiněným u Magistrátu města Třince, Odboru životního prostředí a zemědělství.

Podané odvolání má odkladný účinek

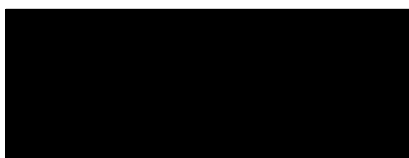

Rozdělovník

Slezské kamenolomy, a. s., IČO: 08300283, se sídlem Hlavní 4, Mikulovice 790 84 IDS: tkm8fz9
Lesy České republiky, s. p., LS Frýdek-Místek, IDS: e8jcfns

Na vědomí po nabytí právní moci

Celní úřad Moravskoslezského kraje, územní pracoviště Frýdek-Místek, Slezská 765, 738 01
Frýdek-Místek, IDS: ng6nz2n

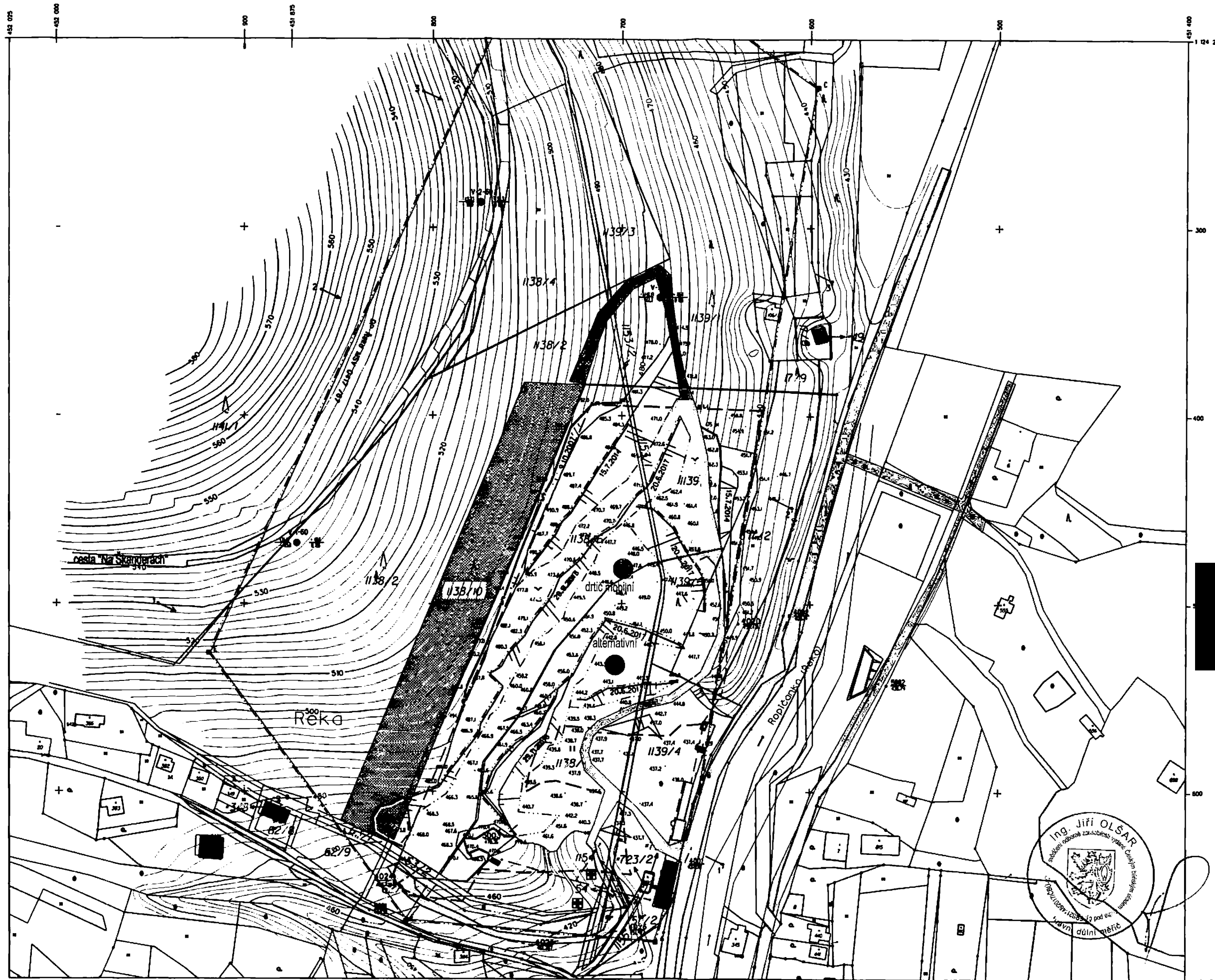

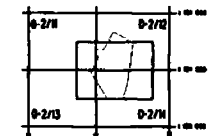

Souřadnicový systém S-JTSK
 Výškový systém baltický po vyrovnání

KLAD LISTŮ



Fřůdek nad Ostravou 0-2

-  pozemky pro pachtovní smlouvu
-  plocha ložiska k dobývání
-  parcela není zapsaná
- 1138/10 v katastrálním operátu, vznikla GP 661-306/2007 a slouží pouze pro pachtovní smlouvu s Lesy ČR s.p.

DOPLNĚNÍ MAPY

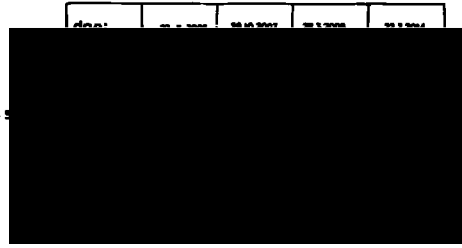

TĚŽENÝ NEROST: Godulský písekovec
DOBÝVACÍ METODA: bloková těžba

Organizace: Slezské kamenolomy a.s.
 ZÁVOD: lom Řeka
 Ložisko B 3043900
 DP: Řeka

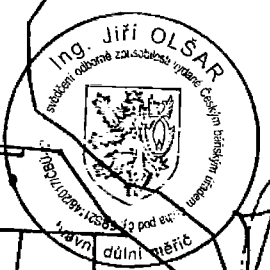

ZÁKLADNÍ DŮLNÍ MAPA	
MAPA POVRCHU	
1:2000	List č. 452 500 / 1 124 000
Evidenční číslo	5208 5 02

Příloha č.2

Přehled pozemků ve vlastnictví Lesů ČR , užívaných organizací Slezské Kamenolomy a.s. ,
u těchto částečně užívaných pozemků je vyčíslena užívaná výměra

Návrh nové pachtovní smlouvy			
Ke dni 17.12.2018			
K.ú.	Parc. č.	Využívané plochy v m ²	Celkem pozemek
Řeka	1139/1	468	11214
	1153/2	15	729
	1138/2	285	33926
	Plocha k pronájmu	768	45869

Využívané plochy organizací Slezské Kamenolomy a.s.. na pozemcích ve vlastnictví Lesů ČR (po místním šetření odsouhlasené oběma stranami)

Na základě Základní důlní mapy výměry stanovy [redacted] - Hlavní důlní měřič organizace

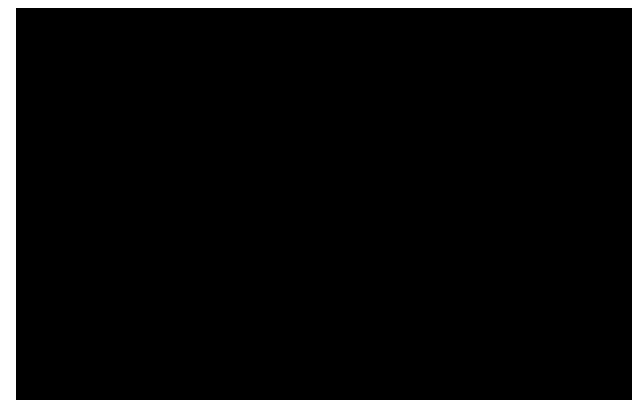



OBVODNÍ BĀŇSKÝ ÚŘAD
pro území krajů Moravskoslezského a Olomouckého
Veleslavínova 18, P.O. BOX 103, 702 00 Ostrava Mor. Ostrava

Váš dopis značky/ze dne
---/22.6.2016

Naše značka
SBS 21297/2016/OBÚ-05

Vyřizuje/linka

Ostrava
19.7.2016

Výpis z evidence dobývacích prostorů

Obvodní báňský úřad pro území krajů Moravskoslezského a Olomouckého (dále jen „OBÚ“) s působností k vykonávání vrchního dozoru státní báňské správy podle ustanovení § 38 odst. 1 písm. b) zákona č. 61/1988 Sb., a věcně příslušný podle ustanovení § 29 odst. 3 zákona č. 44/1988 Sb., (horní zákon) ve znění pozdějších předpisů, na základě žádosti organizace **Slezské kamenolomy a.s.**, IČ: 292 43 661, zapsané v obchodním rejstříku vedeném Krajským soudem v Ostravě pod spis. zn. B 10796, se sídlem Klimkovice, Lagnovská 669, PSČ: 742 83, datované dne 22. 6. 2016, zaevidované zdejším úřadem pod č.j. SBS 21292/2016 a doložené náležitými dokumentací

převidoval k datu 1. 7. 2016

dobývací prostor ID: 7 0430 s názvem Řeka, stanovený pro dobývání výhradního ložiska vyhrazeného nerostu pískovce evidovaný dosud v evidenci DP OBÚ na převádějící organizaci Slezský kámen a.s., v úpadku, IČ: 451 92 154, zapsanou v obchodním rejstříku vedeném Krajským soudem v Ostravě pod spis. zn. B 375 se sídlem Jeseník, Josefa Hory 679, PSČ: 790 01, na organizaci **Slezské kamenolomy a.s.**, IČ: 292 43 661, zapsanou v obchodním rejstříku vedeném Krajským soudem v Ostravě pod spis. zn. B 10796, se sídlem Klimkovice, Lagnovská 669, PSČ: 742 83.

Organizace Slezský kámen a.s. tak uplynutím data 30. 6. 2016 pozbývá veškerých svých práv a povinností vůči DP Řeka a organizace Slezské kamenolomy a.s. veškerá tato práva a povinnosti počínaje dnem 1. 7. 2016 nabývá a zároveň se zavazuje plnit veškeré povinnosti, omezení a podmínky s DP Řeka spojené.

Obvodního báňského úřadu pro území krajů Moravskoslezského a Olomouckého

Příloha: Výpis z evidence dobývacích prostorů: DP Řeka, ID: 7 0430

TELEFON
596 100 211

BANKOVNÍ SPOJENÍ
ČNB Praha
č.ú. 4021 – 001 / 0710

IČ
00025 844

FAX
596 111 805

E- mail
podatelna.ostrava@cbusbs.cz
ID datové schránky: da5adv2

Seznam k č. j. SBS 21297/2016/OBÚ-05:

a) Účastníci řízení:

1. Slezské kamenolomy a.s.
Lagnovská 669
742 83 Klimkovice
2. Slezský kámen a.s.
Josefa Hory 679
790 01 Jeseník

Dotčené orgány státní správy:

3. Český báňský úřad
Kozí 4
110 01 Praha 1 - Staré Město
4. Ministerstvo průmyslu a obchodu
Na Františku 32
110 15 Praha I
5. Ministerstvo životního prostředí
Odbor výkonu státní správy IX
pracoviště Čs. legií 5
702 00 Ostrava
6. Katastrální úřad pro Moravskoslezský kraj
- Katastrální pracoviště Třinec
Oldřichovice 869
739 61 Třinec
7. Obecní úřad Hnojník
Stavební úřad
Hnojník 222
739 53 Hnojník
8. Město Třinec
Odbor životního prostředí a zemědělství
Jablunkovská 160
739 61 Třinec

Ostatní

9. Česká geologická služba – Geofond
Kostelní 364/26
170 00 Praha - Holešovice

OBÚ se sídlem v Ostravě

Strana: 1

DOBÝVACÍ PROSTOR 7/0430

Datum: 15.07.2016

Č.j. rozhodnutí: **0417/67** OBÚ se sídlem v Ostravě
 Č.j. OBÚ: **0148-ZO/67** Plocha DP: **0,1083846** km²
 Název DP: **Řeka**
 Nerost: **pískovec**
 Organizace: IČ **29243661** Název **Slezské kamenolomy a.s.**
 Platnost od **01.07.2016** Sídlo **Klimkovice, Lagnovská 669, PSČ: 742 83**
 Využití: **12-Ložisko těžené** Platnost DP od: **07.09.1967** Vyřazení: . .

Katastrální území

ZUJ obce	Název obce	Okres	Plocha	Katastr	% plochy
552640	Řeka	Frýdek-Místek	0,1083846	745057 Reka	100,00
Celkem:			0,1083846		100,00

Souřadnice v S-JTSK

Číslo bodu	Souřadnice X	Souřadnice Y
A	1124680,25	451681,90
B	1124592,50	451656,95
C	1124225,50	451596,00
D	1124126,10	451736,45
E	1124526,10	451918,80
F	1124668,80	451814,10

Poznámky: **Změna organizace - č.j. SBS 14866/2016/OBÚ-05/29 ze dne 15.7.2016**



1153/1 →

Ropibanka (Rieka)

⊕
1139/4

1294/2

722

723/1

723/2

54

56

55

1155

1154

⊕
57/2

⊕ 57/1

10

1157

1:500

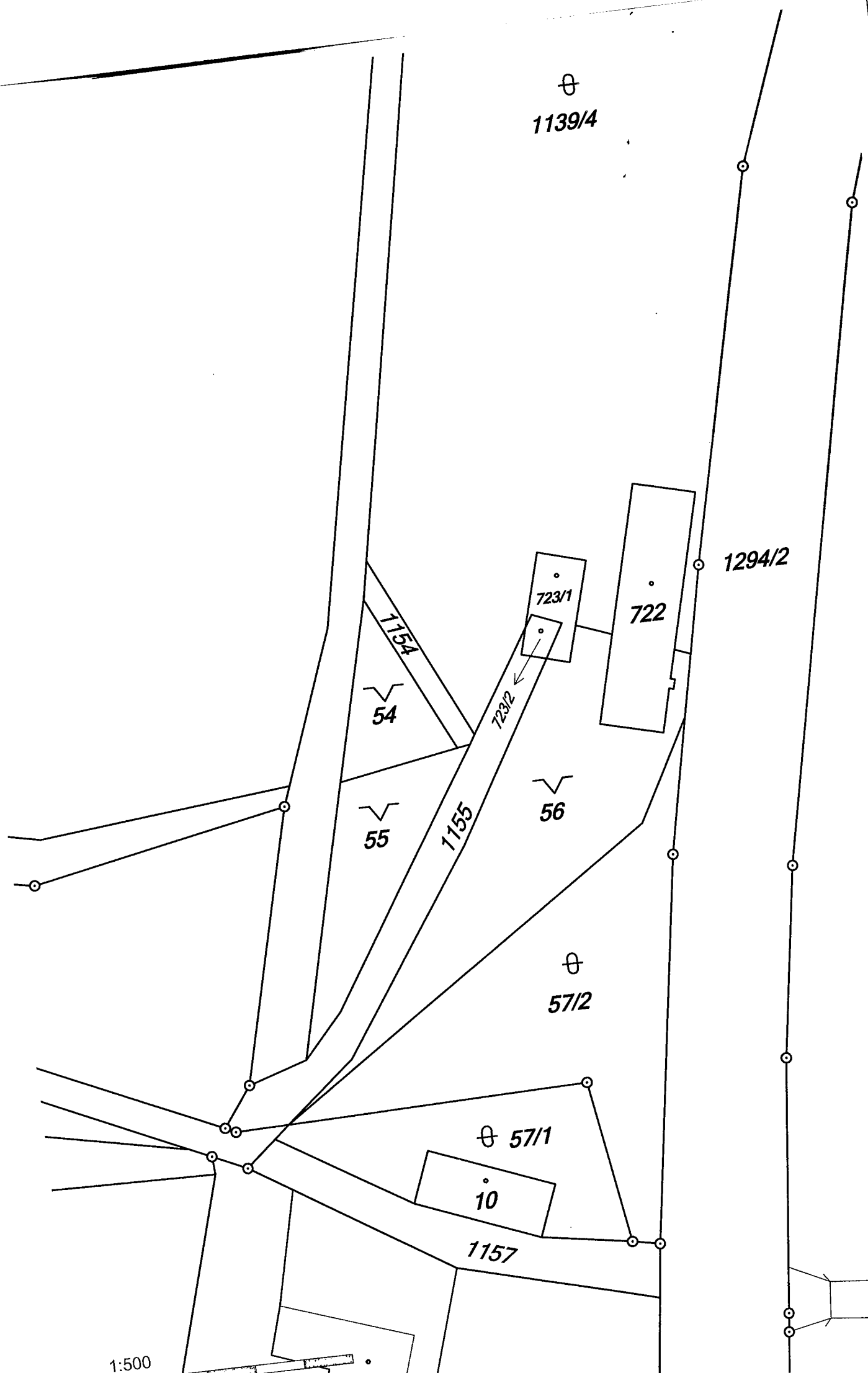

Průběh re. j. 11/69 T.C. 27.



5

Ústřední hospodářský orgán: Ministerstvo stavebnictví

Orgán pověřený: Československý kamenový průmysl - gen. ředitelství

Rozhodnutí

..... jakožto ústřední hospodářský orgán

Čs. kamenový průmysl - gen. ředitelství jakožto orgán pověřený

rozhodnutím ze dne 7. 9. 1967 zn. 0417/67

k návrhu těžebního národního podniku

Československý průmysl kamene, n. r. o. s. e. c. k r á l o v é

ze dne 20. 7. 1967 zn. 052/67 a na základě

výsledku místního komisionálního projednání ze dne 31. 5. 1967 stanoví ve smyslu § 21 odst. 2 zákona č. 41/1957 Sb. v dohodě s Ústředním báňským úřadem

v Praze těžebnímu národnímu podniku

Československý průmysl kamene,
n. r. o. s. e. c. k r á l o v é

tento dobývací prostor:

1. Název dobývacího prostoru: k e k a

Plošný rozsah: 10 ha 83 a 84,5 m²

Hranice dobývacího prostoru na povrchu jsou tvořeny stranami nepravidelného šesti úhelníka s vrcholy určenými souřadnicemi udanými v platném souřadnicovém systému (Křovákově - Gouss - Krügerově):

Vrchol	X	Souřadnice:	Y
A	1,124,680,25		451,681,90
B	592,50		656,95
C	229,50		590,00
D	126,10		730,45
E	526,10		918,80
F	568,80		818,10

Prostorové hranice dobývacího prostoru pod povrchem jsou určeny svislými rovinami vedenými povrchovými hranicemi.

Dobývací prostor se rozkládá na katastrálním území

obce: Ř e k a okres: Frydek-lístek kraj: Severomoravský

2. Dobývací prostor se stanoví pro dobývání: godulský písekovec

V dobývacím prostoru byla (nebyla) zjištěna průmyslově dobývatelná ložiska

Zásoby B+C1 bil. 4,453.000 m³ zahrnuté do dobývacího prostoru
byly schváleny KKZ výměrem č. j. 1007/05/78-61 ze dne 12. 6. 1961

3. Omezení dobývání nebo zvláštní technické podmínky pro jeho provádění v místech uvedených v § 5, odstavce 4 vyhl. č. 260/1957 Ú. 1. 1/

1/ Dodržovat zák. č. 166/60 Sb.,
odlesňování provádět etapovitě podle potřeb roční těžby
a potřebnou plochu pro odlesnění nahlásit rok předem.

2/ Na všech přístupových komunikacích označit ochranná pásma
velkými výstražnými tabulemi od dob. prostoru:

a) V okruhu 1 km se zákazem provozu všech radioelektrických
a radiolokačních zařízení.

b) V okruhu 3 km se zákazem provozu radioelektrických a radiolokačních zařízení o výkonu přes 25 kW.

Razítko a podpis ústř. hosp. orgánu:

Generální ředitel

Čj. 014P-20/64

Souhlasí se

B ř e z n i c k ý

452 025

452 000

900

451 875

800

700

600

500

451 400

1 124 200

Souřadnicový systém S-JTSK
Výškový systém batský po vyrovnání

KLAD LISTŮ

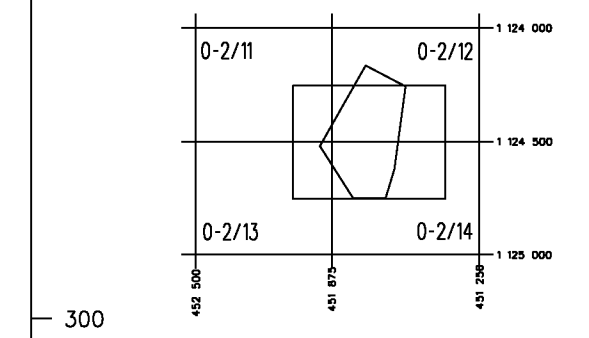

300

Frydlant nad Ostravicí 0-2

VYSVĚTLIVKY:

plocha ložiska k dobývání

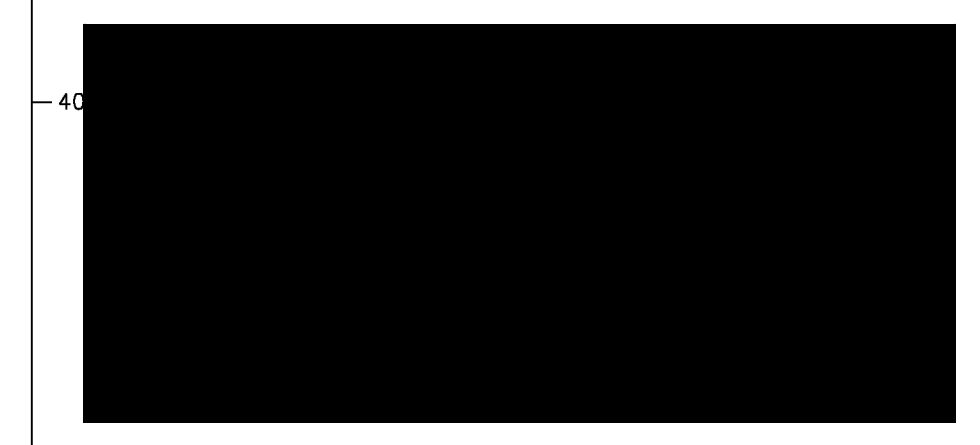

DOPLNĚNÍ MAPY

dne:	21.1.2005	29.10.2007	28.3.2009	22.1.2014
dne:				
doplnil:				
podpis:				

TĚŽENÝ NEROST: Godulský pískovec
DOBÝVACÍ METODA: bloková těžba

Organizace: Slezský kámen a. s.
ZÁVOD: lom Řeka

DP: Řeka

ZÁKLADNÍ DŮLNÍ MAPA	
MAPA POVRCHU	
1 : 1000	452 500 List č. 1 124 000
Evidenční číslo	DMG 1/21000

1 124 700

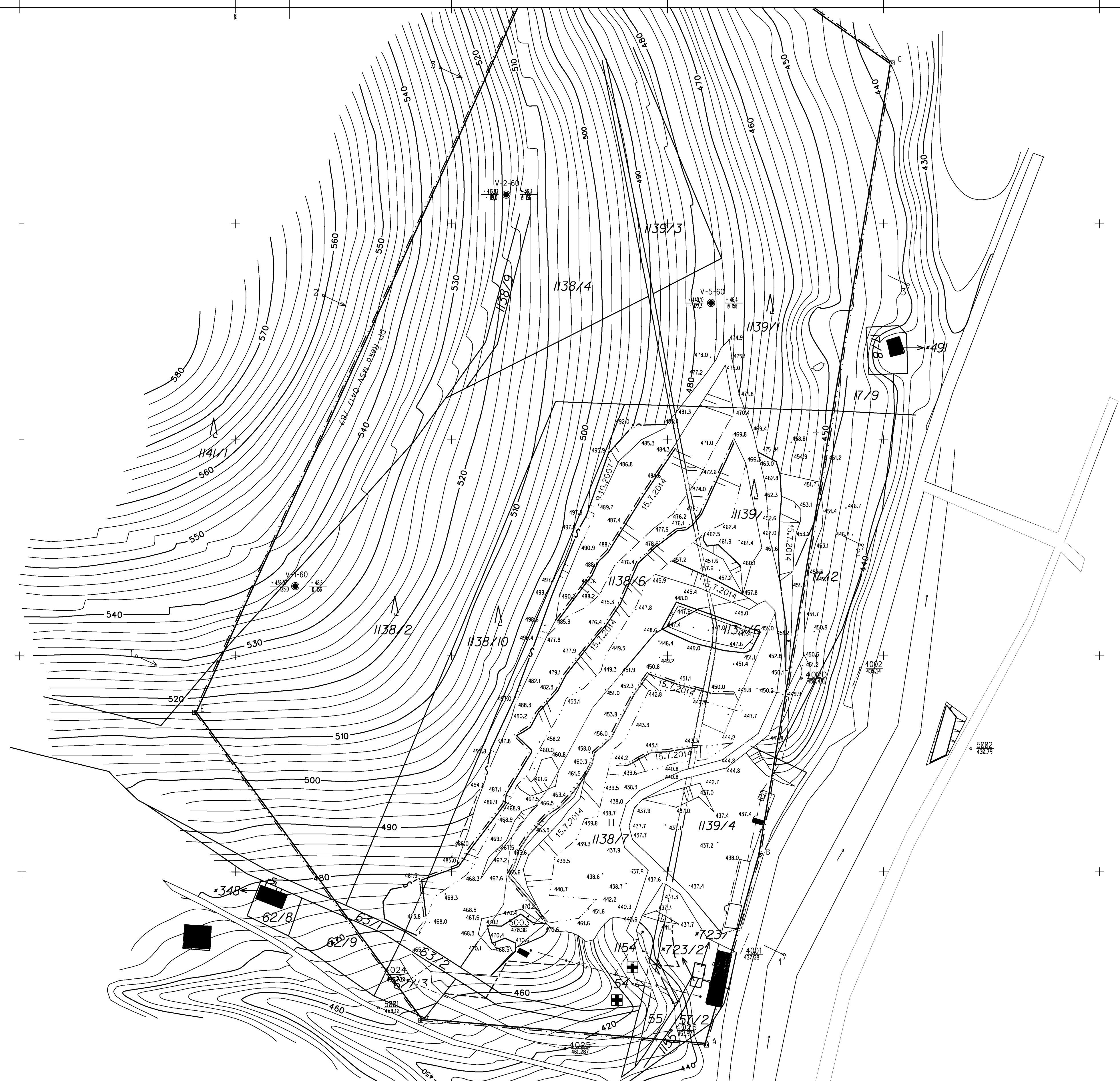

OBVODNÍ BĀŇSKÝ ŪŘAD

728 03 O S T R A V A , Veleslavínova 18, pošt. schr. 103

SL
Ho
790

VĀŠ DOPIS / ZE DNE
26. 3. 1999

NAŠE ZNAČKA
2224/1999-511.4

OSTRAVA
1999-05-20

VĚC

Povolení hornické činnosti - dobývání výhradního ložiska pískovce v kamenolomu Řeka.

Příl.: 1

ROZHODNUTÍ

S přihlédnutím k výsledku místního šetření, vykonaného zástupci Obvodního báňského úřadu v Ostravě v kamenolomu Řeka dne 20. 4. 1999, jakož i ke kladným stanoviskům jednotlivých účastníků řízení, Obvodní báňský úřad v Ostravě

p o v o l u j e

podle ustanovení § 10 odst. 1 zákona č. 61/1988 Sb., o hornické činnosti, výbušninách a o státní báňské správě, ve znění pozdějších předpisů

h o r n i c k o u č i n n o s t v k a m e n o l o m u Ř e k a

organizaci Slezský kámen, a. s., v rozsahu podané žádosti.

Současně Obvodní báňský úřad v Ostravě podle ustanovení § 8 odst. 2 vyhlášky ČBÚ č. 104/1988 Sb., ve znění vyhlášky ČBÚ č. 242/1992 Sb.

s t a n o v í

pro provádění hornické činnosti tyto zvláštní technické podmínky:

TELEFON
069 / 611 0085
069 / 611 18 05
S OKD a.s.
882 - 5684 5685 5686

BANKOVNÍ SPOJENÍ
ČNB Praha
č.ú. 4021 - 001 / 0710

IČO
025 844

FAX
069 / 611 05 16

1. Organizace předloží OBÚ v Ostravě do 30. 9. 1999 zhodnocení vlivů hornické činnosti na životní prostředí spolu se stanoviskem příslušných orgánů životního prostředí.
2. Práce se zvýšenou hladinou hluku nebudou prováděny v pracovní dny po 18-té hodině, a o sobotách po 14-té hodině.
3. Silnice u výjezdu z lomu musí být pravidelně čištěna. V areálu lomu před výjezdem na silnici, organizace položí silniční panely, v co možná nejkratším termínu.
4. V platnosti zůstává rozhodnutí OBÚ č. j. 6666/97 ze dne 1. 12. 1997, kterým byl schválen Plán sanace a rekultivace, včetně tvorby finančních rezerv.
5. V ostatním musí být dodržen Plán otvírky, přípravy a dobývání, který byl schválen závodním lomu dne 26. 2. 1999, a který je nedílnou součástí tohoto rozhodnutí.

Odůvodnění:

Plán otvírky, přípravy a dobývání výhradního ložiska pískovce Řeka, schválený závodním lomu 26. 2. 1999 aktualizuje stávající Plán OPD, který byl zpracován v roce 1987. Aktualizovaný Plán OPD obsahuje náležitosti uvedené v příloze č. 3 vyhlášky ČBÚ č. 104/1988 Sb., ve znění vyhlášky č. 242/1993 Sb. a řeší postup dobývacích prací ve stanoveném dobývacím prostoru i mimo dosah lanového jeřábu.

Obvodní báňský úřad v Ostravě provedl podle ustanovení § 18 odst. 2 zákona č. 61/1988 Sb., o hornické činnosti, výbušninách a o státní báňské správě, ve znění pozdějších předpisů, řízení spojené s místním šetřením dne 20. 4. 1999. Při místním šetření bylo konstatováno, že střety zájmů byly vyřešeny v rámci původního Plánu OPD, a že navrhovaná dobývací metoda a stanovená opatření při těžbě odpovídají báňsko-geologickým podmínkám ložiska.

Při prohlídce provedené v rámci místního šetření nebyly zjištěny takové závady a nedostatky, zejména v oblasti bezpečnosti a ochrany zdraví při práci, bezpečnosti provozu a hospodárného využívání nerostných surovin, které by bránily povolení navrhovaných prací při dodržení stanovených podmínek. Přípomínky účastníků řízení byly zohledněny v tomto rozhodnutí.

Správní poplatek ve výši 1000,- Kč byl uhrazen kolkovou známku.

Podle §§ 53 a násl. zák. č. 71/1967 Sb. o správním řízení lze proti tomuto rozhodnutí podat odvolání u Obvodního báňského úřadu v Ostravě ve lhůtě 15 dnů ode dne jeho oznámení.

Toto rozhodnutí vložte do sbírky výnosů

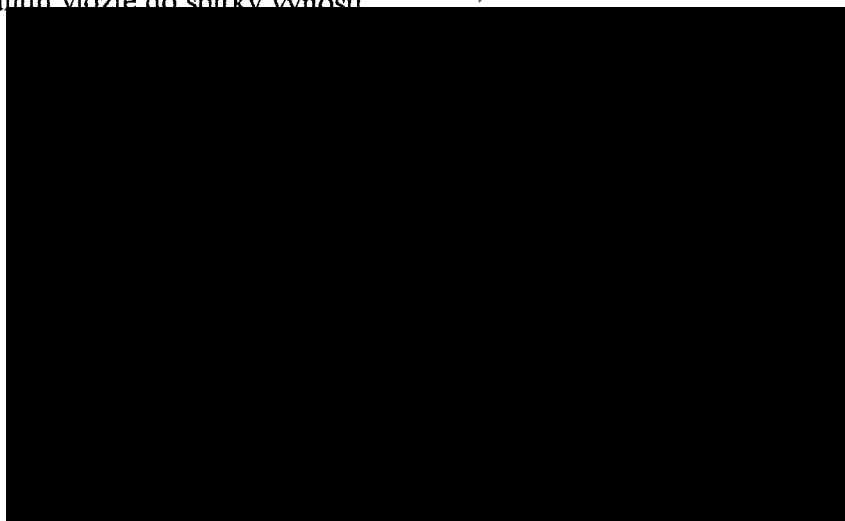

Rozdělovník:

1. Obec Řeka, k rukám starosty
2. Obecní úřad Řeka (s žádostí o doručení veřejnou vyhláškou)
3. Ministerstvo životního prostředí ČR, územní odbor pro ostravskou oblast, Prokešovo nám. 8, 701 00 Ostrava
4. Lesy ČR, Lesní správa Frýdek-Místek, Frýdek-Místek
5. Pozemkový fond Frýdek-Místek, Frýdek-Místek
6. Správa chráněných krajinných oblastí ČR, CHKO Beskydy, Nádražní 36, 756 61 Rožnov p. Radh.
7. Okresní úřad Frýdek-Místek, k rukám přednosty (2x s žádostí o doručení veřejnou vyhláškou) Frýdek-Místek



Toto rozhodnutí nabylo
právní moci dne..... 3. 11. 2019.....
3. 11. 2019



OBVODNÍ BÁŇSKÝ ÚŘAD

PRO ÚZEMÍ KRAJŮ MORAVSKOSLEZSKÉHO A OLOMOUCKÉHO

čj. SBS 02111/2019/OBÚ-05/12
v Ostravě dne 7. 11. 2019

ROZHODNUTÍ

Obvodní báňský úřad pro území krajů Moravskoslezského a Olomouckého (dále též „OBÚ“) místně a věcně příslušný orgán státní báňské správy podle § 38 odst. 1 písm. b) bod 7. a § 41 odst. 2 písm. b) zákona č. 61/1988 Sb., o hornické činnosti, výbušninách a o státní báňské správě, ve znění pozdějších předpisů (dále jen „zákon č. 61/1988 Sb.“), ve správním řízení zahájeném dne 18. 1. 2019 pod čj. SBS 02111/2019/OBÚ-05 na základě žádosti organizace Slezské kamenolomy a.s., se sídlem Hlavní 4, 790 84 Mikulovice, o povolení hornické činnosti v dobývacím prostoru Řeka,

I.

p o v o l u j e

podle ustanovení § 10 odstavec 1 zákona č. 61/1988 Sb., organizaci Slezské kamenolomy a.s., se sídlem Hlavní 4, 790 84 Mikulovice, IČ: 083 00 283, **hornickou činnost – otvírku a přípravu** v dobývacím prostoru Řeka na částech pozemků parc. č. 1138/2, 1139/1, 1153/1 v katastrálním území Řeka spočívající v **budování lomových komunikací a v provádění přípravných prací na skrývkovém řezu** v rozsahu *Plánu otvírky, přípravy a dobývání - pokračování těžby výhradního ložiska pískovce Řeka* vypracovaného báňským projektantem [redacted] a schváleného závodním lomu [redacted] v srpnu 2019.

II.

s t a n o v u j e

podle § 8 odst. 2 vyhlášky č. 104/1988 Sb., o hospodárném využívání výhradních ložisek, o povolování a ohlašování hornické činnosti a činnosti prováděné hornickým způsobem, ve znění pozdějších předpisů (dále jen „vyhláška č. 104/1988 Sb.“), tyto podmínky hornické činnosti:

1. Hornická činnost bude prováděna v souladu s dokumentací *Plán otvírky přípravy a dobývání - pokračování těžby výhradního ložiska pískovce Řeka* vypracovanou báňským projektantem [REDAKCE] a schválenou závodním lomu [REDAKCE]
2. Organizace zahájí těžbu nerostu na ploše, která je předmětem tohoto povolení hornické činnosti, teprve po vydání povolení hornické činnosti – dobývání a po schválení tvorby rezervy finančních prostředků na sanaci a rekultivaci pozemků dotčených těžbou.
3. Budou dodrženy podmínky závazného stanoviska Agentury ochrany přírody a krajiny České republiky, Regionální pracoviště Správa chráněné krajinné oblasti Beskydy zn. 1068/BE/2019 ze dne 4. 4. 2019:
 1. *Odlesňování i další zásahy do vegetačního krytu v dobývacím prostoru lomu budou prováděny mimo dobu hnízdění ptáků a vyvádění mláďat savců, tj. mimo období od 15. 3. do 31. 7.*
 2. *Ve spolupráci se Správou CHKO Beskydy budou v případě výskytu zvláště chráněných druhů rostlin a živočichů učiněna opatření k eliminaci negativních dopadů do jejich vývoje a biotopu.*
4. Budou dodrženy podmínky závazného stanoviska Magistrátu města Třince, Odbor životního prostředí a zemědělství, čj. MMT/16528/2019ŽPaZ/Ru ze dne 15. 4. 2019:
 1. *Případné změny projektové dokumentace týkající se lesních pozemků a rozsahu záboru budou projednány samostatně tak, aby předložená dokumentace pro orgán státní správy lesů, územní rozhodnutí a stavební povolení souhlasila s dokumentací předloženou k vyjádření správce lesního pozemku.*
 2. *Před zahájením prací budou veškeré zábory lesních pozemků v terénu zřetelně a jednoznačně vyznačeny a protokolárně odsouhlaseny pověřenými zástupci vlastníků lesa.*
 3. *Výkopové práce budou provedeny tak, aby škody na kořenovém systému sousedících stromů byly minimalizovány. Kmeny sousedních stromů budou mechanicky chráněny. Místa případného mechanického poranění budou neprodleně ošetřena vhodným přípravkem, jenž zabraňuje vzniku houbové infekce.*
 4. *Žadatel před zahájením stavebních prací požádá o odnětí pozemku plnění funkcí lesa u Magistrátu města Třince, Odboru životního prostředí a zemědělství.*
 5. *Ustanovení ostatních právních norem, ze kterých vlastníkům lesa vyplývají nároky v důsledku výkonu jejich vlastnických práv, tímto stanoviskem nejsou dotčena*
5. Bude dodržena podmínka závazného stanoviska Krajské hygienické stanice Moravskoslezského kraje se sídlem v Ostravě, Územní pracoviště Frýdek-Místek čj. KHSMS 15205/2019/FM/HOK ze dne 16. 4. 2019:

Zahájení hornické činnosti bude ohlášeno na Krajskou hygienickou stanici Moravskoslezského kraje se sídlem v Ostravě a poté ve lhůtě do tří měsíců od zahájení bude dodáno akreditované měření hluku k vyhodnocení, kterým bude objektivně ověřena účinnost navrhovaných protihlukových úprav a dodržování povinností ve smyslu § 30 zákona č. 258/2000 Sb., ve spojení s § 12 nařízení vlády č. 272/2011 Sb., o ochraně zdraví před nepříznivými účinky hluku a vibrací, ve znění pozdějších předpisů. Měření hluku bude prováděno v denní době v chráněném venkovním prostoru stavby rodinného domu č.p. 4, pozemek parc.č. st.7, k.ú. Řeka (viz výpočtový bod č. 1 hlukové studie, zpracovatel [REDAKCE] květen 2018, číslo zakázky E/5074/2018).

Odůvodnění:

Dne 18. 1. 2019 byla na OBÚ doručena žádost organizace Slezské kamenolomy a.s., se sídlem Hlavní 4, 790 84 Mikulovice, IČ: 292 43 661 (dále jen „organizace“), ze dne 21. 12. 2018 podepsaná Romanem Staňkem, předsedou představenstva, o vydání povolení hornické činnosti – otvírky, přípravy a dobývání na části pozemku parc. č. 1138/2 k.ú. Řeka v dobývacím prostoru Řeka (dále jen „DP Řeka“). Žádost byla zaevidována OBÚ pod čj. SBS 02111/2019. Dnem doručení žádosti, tj. 18. 1. 2019, bylo OBÚ zahájeno správní řízení ve věci podle § 44 odst. 1. zákona č. 500/2004 Sb., správní řád, ve znění pozdějších předpisů (dále také „správní řád“).

Organizace ke své žádosti mj. přiložila:

- a) Plán přípravy, otvírky a dobývání – rozšíření těžby výhradního ložiska pískovce Řeka vypracovaný báňským projektantem [redacted] chválený závodním lomu [redacted] v prosinci 2018;
- b) Rozhodnutí o stanovení dobývacího prostoru Řeka vydané Československým kamenoprůmyslem, generálním ředitelstvím, ze dne 7. 9. 1967 pod zn. 0417/67;
- c) Výpis z evidence dobývacích prostorů vydaný OBÚ dne 19. 7. 2016 pod čj. SBS 21297/2019, dokládající převidování dobývacího prostoru Řeka na organizaci;
- d) Usnesení Komise pro klasifikaci zásob čj. 1007-05/78-61 ze dne 12. 6. 1961;
- e) Roční výkaz o pohybu a stavu zásob Geo (MŽP)V 3-01 za rok 2017;
- f) Oprávnění organizace k hornické činnosti a činnosti prováděné hornickým způsobem vydané OBÚ dne 2. 11. 2018 pod čj. SBS 32549/2018/OBÚ-05/4.2;
- g) Kopie katastrální mapy, výpis z katastru nemovitostí s uvedením listu vlastnictví č. 672 v k.ú. Řeka se stavem ke dni 17. 1. 2019, s uvedením nemovitostí, a to pozemků parc. č. 1138/6, 1138/7, 1138/5, vlastnické právo : Slezské kamenolomy a.s. a výpis z katastru nemovitostí s uvedením listu vlastnictví č. 681 v k.ú. Řeka se stavem k 17. 1. 2019, s uvedením nemovitostí, a to pozemků parc. č. 1138/2, 1139/1, 1153/1, vlastnické právo: Česká republika, právo hospodařit s majetkem: Lesy České republiky;
- h) Oznámení dle zákona č. 100/2001 Sb., o posuzování vlivů na životní prostředí, pro záměr „POPD – pokračování těžby výhradního ložiska pískovce Řeka“ zpracované [redacted] rvenčí 2018;
- i) Závěr zjišťovacího řízení Krajského úřadu Moravskoslezského kraje, Odboru životního prostředí a zemědělství, čj. 109848/2018, sp.zn. ŽPZ/24023/2018/Huj, ze dne 18. 9. 2018 k záměru „POPD – pokračování těžby výhradního ložiska pískovce Řeka“, ve kterém je konstatováno, že záměr nebude posuzován podle zákona č. 100/2001 Sb., o posuzování vlivů na životní prostředí *(bez podmínek)*.
- j) Kolkové známky v hodnotě 1 500,- Kč k uhrazení správního poplatku podle zákona č. 634/2004 Sb., o správních poplatcích.

OBÚ dopisem sp. zn. SBS 02111/2019/OBÚ-05/3 ze dne 29. 1. 2019 oznámil podle § 47 odst. 1 správního řádu zahájení správního řízení v uvedené věci všem jemu známým účastníkům řízení, dotčeným orgánům státní správy a dotčeným občanským sdružením (zapsaným spolkům). K účastenství ve správním řízení se nepřihlásilo žádné občanské sdružení.

OBÚ kontrolou předložené dokumentace zjistil neúplnost žádosti a proto usnesením sp. zn. SBS 02111/2019/OBÚ-05/4 ze dne 29. 1. 2019 přerušil zahájené správní řízení, vyzval organizaci k doplnění podkladů žádosti a stanovil k tomu termín do 30. 4. 2019.

Organizace předložila OBÚ dne 30. 4. 2019 doplnění podkladů své žádosti zahrnující:

- k) Doplněný „Plán přípravy, otvírky a dobývání – rozšíření těžby výhradního ložiska pískovce Řeka vypracovaný báňským projektantem [REDAKCE] a schválený závodním lomu [REDAKCE] v dubnu 2019;
- l) Závazné stanovisko Agentury ochrany přírody a krajiny České republiky, Regionálního pracoviště Správa chráněné krajinné oblasti Beskydy, zn. 1068/BE/2019 ze dne 4. 4. 2019, ve kterém uděluje podle zákona č. 114/1992 Sb., o ochraně přírody a krajiny, k zásahu do významného krajinného prvku, ke změně krajinného rázu, a k činnosti ve zvláště chráněném území, k záměru těžby výhradního ložiska pískovce v dobývacím prostoru Řeka (*podmínky závazného stanoviska jsou OBÚ zohledněny v podmínce č. 3 výrokové části tohoto rozhodnutí*);
- m) Závazné stanovisko Magistrátu města Třince, Odboru životního prostředí, a zemědělství čj. MMT/16528/2019/ŽPaZ/Ru ze dne 15. 4. 2019, ve kterém souhlasí se záměrem „POPD – pokračování těžby výhradního ložiska pískovce Řeka“ podle zákona č. 254/2001 Sb., o vodách, podle zákona č. 201/2012 Sb., o ochraně ovzduší, a podle zákona č. 289/1995 Sb., o lesích, (*podmínky závazného stanoviska jsou OBÚ zohledněny v podmínce č. 4 výrokové části tohoto rozhodnutí*);
- n) Závazné stanovisko Krajské hygienické stanice Moravskoslezského kraje se sídlem v Ostravě čj. KHSMS 15205/2019/FM/HOK ze dne 16. 4. 2019, ve kterém souhlasí se záměrem „POPD – pokračování těžby výhradního ložiska pískovce Řeka“ podle zákona č. 258/2000, o ochraně veřejného zdraví, (*podmínka závazného stanoviska je OBÚ zohledněna v podmínce č. 5 výrokové části tohoto rozhodnutí*);
- o) Vyjádření firmy Lesy České republiky, s.p. čj. LCR110/000398/2019 ze dne 21. 2. 2019, ve kterém souhlasí s dočasným odnětím částí pozemků určených k plnění funkce lesa, a to pozemků parc. č. 1138/2, 1139/1 a 1153/2 v k.ú. Řeka;
- p) Smlouvu o smlouvě budoucí o pachtu – pozemky v těžebním prostoru uzavřenou mezi firmou Lesy České republiky, s.p. a organizací Slezské kamenolomy a.s. k pozemkům parc. č. 1138/2, 1139/1 a 1153/2 v k.ú. Řeka.

Neboť nebyly doplněny všechny podklady podle usnesením sp.zn. SBS 02111/2019/OBÚ-05/4 prodloužil OBÚ usnesením sp.zn. SBS 02111/2019/OBÚ-05/6 ze dne 27. 5. 2019 organizaci lhůtu pro jejich doplnění do 31. 8. 2019.

Organizace předložila OBÚ dne 28. 8. 2019 doplnění podkladů své žádosti zahrnující:

- q) Doplněný „Plán přípravy, otvírky a dobývání – rozšíření těžby výhradního ložiska pískovce Řeka vypracovaný báňským projektantem [REDAKCE] a schválený závodním lomu [REDAKCE] v srpnu 2019;
- r) Souhlasné stanovisko Krajského úřadu Moravskoslezského kraje, Odboru životního prostředí a zemědělství, čj. MSK 107285/2019 ze dne 7. 8. 2019 k provedení stavby stacionárního zdroje „Lom Řeka“ podle § 11 odst. 2 písm. c) zákona č. 100/2001 Sb., o ochraně ovzduší, spočívající v rozšíření kamenolomu Řeka (*bez podmínek*);

OBÚ shledal předložený plán otvírky, přípravy a dobývání (dále jen „POPD“), včetně grafických příloh, nedostatečným pro povolení hornické činnosti v plném rozsahu žádosti.

V POPD je navržena pouze jedna přístupová komunikace na skryvkový řez lomové stěny a není řešen přístup na jednotlivé těžební řezy, na které bude lomová stěna v následujících letech podle předloženého POPD roztěžena. Zejména není řešeno nezbytné zahlubování a rozšiřování lomových komunikací pro přístup na jednotlivé pracovní plošiny.

Organizace dále nemá vyřešeny vztahy se správcem pozemků potřebných pro výstavbu takovýchto lomových komunikací. Předložené dokumenty k pozemkům parc. č. 1138/2, 1139/1 a 1153/2 v k.ú. Řeka (viz seznam - podklady písm. o) a p) se týkají pouze plochy nezbytné pro vybudování zmíněné přístupové komunikace na skryvkový řez.

OBÚ projednal uvedené nedostatky se zpracovatelem dokumentace a zástupci organizace a rozhodl se vyhovět žádosti organizace v omezeném rozsahu tak, že obsahem rozhodnutí v tomto správním řízení bude povolení hornickou činností pouze v rozsahu otvírky a přípravy, aby mohly být v předmětné ploše DP zahájeny nezbytné přípravné práce.

Pro tento omezený záměr OBÚ shledal doplněné podklady za dostatečné a proto dopisem sp.zn. SBS 02111/2019/OBÚ-05/9 ze dne 13. 9. 2019 vyrozuměl všechny jemu známé účastníky řízení a dotčené orgány státní správy o pokračování správního řízení a současně s tím OBÚ nařídil podle § 18 odst. 3 zákona č. 61/1988 Sb. a § 49 odst. 1 správního řádu termín ústního jednání spojeného s místním šetřením v dobývacím prostoru Řeka.

Na ústním jednání spojeném s místním šetřením dne 30. 9. 2019 zástupci organizace seznámili přítomné se záměrem rozšíření těžby v dobývacím prostoru Řeka, s předkládanou dokumentací a se situací na místě samém. Dále zodpověděli jejich otázky. Před ústním jednáním ani v jeho průběhu nebyly účastníky řízení a dotčenými orgány státní správy uplatněny žádné připomínky a námitky. Zástupci organizace byli opětovně upozorněni oprávněnou úřední osobou, že z důvodu nedostatečnosti podkladů, zejména nedořešením přístupu na těžební řezy po roztěžení lomové stěny v následujících letech, bude žádosti o povolení hornické činnosti vyhověno jen částečně, a to tak, že obsahem výroku rozhodnutí v tomto správním řízení bude povolení hornické činnosti – otvírky a přípravy spočívající v budování přístupových komunikací a v provádění přípravných prací na skryvkovém řezu. Dále byli upozorněni, že povolení hornické činnosti – dobývání nerostu bude předmětem samostatného správního řízení. Zástupci organizace neměli k tomuto sdělení připomínek.

O průběhu jednání byl sepsán protokol zaevidovaný OBÚ pod čj. SBS 34996/2019.

Vykonáním ústního jednání dne 30. 9. 2019 bylo dokončeno dokazování ve věci. V souladu s ustanovením § 36 odst. 3 správního řádu, byli účastníci řízení usnesením sp.zn. SBS 32404/2019/11 ze dne 10. 10. 2019 vyrozuměni o ukončení dokazování a o právu seznámit se s podklady pro vydání rozhodnutí a o možnosti vyjádření se k podkladům rozhodnutí ve lhůtě do 5-ti pracovních dnů ode dne doručení usnesení. Usnesení bylo doručeno dne 15. 10. 2019.

Žádný z účastníků řízení možnosti k vyjádření se k podkladům rozhodnutí nevyužil.

Před vydáním rozhodnutí byl OBÚ zástupci organizace informován, že ke dni 1. 10. 2019 došlo ve společnosti podle *Projektů rozdělení odštěpení a sloučení*, zapsaného dne 29. 7. 2019 do Sbírký listin Krajského soudu v Ostravě pod číslem B 11129/SL2/KSOS, k organizační změně. V rámci této změny původní organizace Slezské kamenolomy a.s., IČ: 292 43 66, se sídlem Hlavní 4, 790 84 Mikulovice, ke dni 30. 9. 2019 zanikla a veškerá práva

a povinnosti vyplývající z právních předpisů a navazujících rozhodnutí příslušných orgánů, či jiných souvisejících a navazujících právních skutečností vztahující se k využívání ložisek nerostů, těžbě nerostů, apod. byla převedena ke dni 1. 10. 2019 na nástupnickou organizaci Slezské kamenolomy a.s., IČ: 083 00 283, se sídlem Hlavní 4, 790 84 Mikulovice.

V rámci této změny nástupnická organizace Slezské kamenolomy a.s., IČ: 083 00 283, mj. nabyla práv a povinností vůči dobývacímu prostoru Řeka. Nástupnická organizace Slezské kamenolomy a.s., IČ: 083 00 283, také doložila, že je držitelem oprávnění č. 27/2019 k provádění hornické činnosti a činnosti prováděné hornickým způsobem v rozsahu ustanovení § 2 písm. a), b), c), d), e), g) a i) a § 3 písm. a), e) a h) zákona č. 61/1988 Sb., jakož i k projektování objektů a zařízení, které jsou součástí těchto činností, které bylo vydáno Obvodním báňským úřadem pro území krajů Moravskoslezského a Olomouckého pod čj. SBS 38700/2019/OBÚ-05/4.2.

Na základě výše uvedeného OBÚ uznal právní nástupnictví organizace Slezské kamenolomy a.s., IČ: 083 00 283, se sídlem Hlavní 4, 790 84 Mikulovice, v tomto správním řízení.

Proto bylo rozhodnuto, jak je výše uvedeno.

Poučení o opravném prostředku:

Podle § 81 a násl. zákona č. 500/2004 Sb., správní řád, ve znění pozdějších předpisů, lze proti tomuto rozhodnutí podat odvolání, a to do 15 dnů ode dne jeho oznámení, prostřednictvím výše uvedeného Obvodního báňského úřadu pro území krajů Moravskoslezského a Olomouckého, Veleslavínova 18, 702 00 Ostrava, k Českému báňskému úřadu, Kozí 4, 110 01 Praha 1 – Staré Město.

Lhůta pro podání odvolání se počítá ode dne následujícího po doručení písemného vyhotovení rozhodnutí.

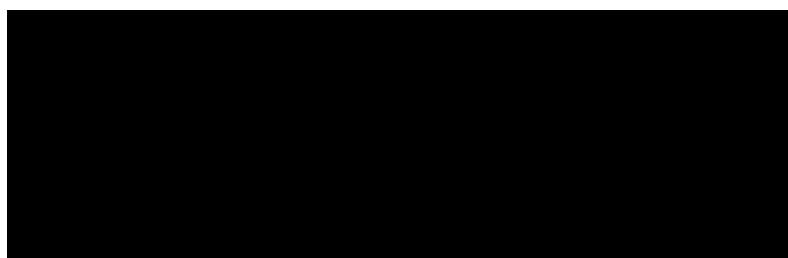

1 Obvodního báňského úřadu
pro území krajů Moravskoslezského a Olomouckého

Seznam k č. j. SBS 02111/2019/OBÚ-05/12

Účastníci řízení:

- 1) Slezské kamenolomy a.s.,
Hlavní 4, 790 84 Mikulovice
IČ: 083 00 283
DS: **tkm8fz9**
- 2) Obce Řeka
Řeka 73
739 55 Řeka
DS: **ggxaxtb**
- 3) Lesy České republiky, s.p.
Přemyslova 1106/19, Nový Hradec Králové
500 08 Hradec Králové
DS: **e8jcfsn**

Dotčené orgány státní správy:

- 1) Krajský úřad Moravskoslezského kraje
Odbor životního prostředí a zemědělství
28. října 117
702 18 Ostrava
DS: **8x6bxsd**
- 2) Krajská hygienická stanice Moravskoslezského kraje se sídlem v Ostravě
Územní pracoviště Frýdek-Místek
tř. Palackého 121
738 02 Frýdek-Místek
DS: **w8pai4f**
- 3) Magistrát města Třince
Odbor životního prostředí a zemědělství
Jablunkovská 160
739 61 Třinec
DS: **4anbqsj**
- 4) Agentura ochrany přírody a krajiny České republiky
Regionální pracoviště Správa CHKO Beskydy
Nádražní 36
756 61 Rožnov pod Radhoštěm
DS: **vvedyiy**



OBVODNÍ BÁŇSKÝ ÚŘAD
PRO ÚZEMÍ KRAJŮ MORAVSKOSLEZSKÉHO A OLOMOUCKÉHO

Číslo jednací: **SBS 33651/2020/**

Č. oprávnění: **24/2020**

Obvodní báňský úřad pro území krajů Moravskoslezského a Olomouckého na základě žádosti ze dne 1. 9. 2020, vedené dnem 3. 9. 2020 pod č. j. SBS 33651/2020, ve smyslu ustanovení § 5 odst. 2 zákona č. 61/1988 Sb., o hornické činnosti, výbušninách a o státní báňské správě, ve znění pozdějších předpisů (dále jen „zákon č. 61/1988 Sb.“) a ustanovení § 1 odst. 2 a § 3 odst. 1 vyhlášky č. 15/1995 Sb., o oprávnění k hornické činnosti a činnosti prováděné hornickým způsobem, jakož i k projektování objektů a zařízení, které jsou součástí těchto činností, ve znění pozdějších předpisů, vydává toto **rozhodnutí o změně**

OPRÁVNĚNÍ

k hornické činnosti a činnosti prováděné hornickým způsobem, jakož i k projektování objektů a zařízení, které jsou součástí těchto činností

v rozsahu **§ 2 písm. a), b), c), d), e), g), i) a § 3 písm. a), e), h)** zákona č. 61/1988 Sb.

pro organizaci:

Obchodní jméno: **Slezské kamenolomy a.s.**

sídlo: **Hlavní 4, 790 84 Mikulovice** IČ: **083 00 283**

Zodpovědným zástupcem je:

Titul, jméno, příjmení:

adresa bydliště:

funkce dle vyhl. ČBÚ č. 298/2005 Sb., ve znění pozdějších úprav: **zavodní ložnu s těžbou nad 500 000 tun**

osvědčení o odb. kvalifikaci č.j.: **2864/III/03/171**

vydal: **ČBÚ v Praze**

Titul, jméno, příjmení:

adresa bydliště:

funkce dle vyhl. ČBÚ č. 298/2005 Sb., ve znění pozdějších úprav: **báňský projektant**

osvědčení o odb. kvalifikaci č.j.: **SBS 12496/2011-2-415.2/Ing.Ny/Mc**

vydal: **OBÚ v Ostravě**

Titul, jméno, příjmení:

adresa bydliště:

funkce dle vyhl. ČBÚ č. 298/2005 Sb., ve znění pozdějších úprav: **bezpečnostní technik**

osvědčení o odb. kvalifikaci č.j.: **08-287/93**

vydal: **OBÚ v Brně**

Titul, jméno, příjmení:

adresa bydliště:

funkce dle vyhl. ČBÚ č. 298/2005 Sb., ve znění pozdějších úprav: **bezpečnostní technik**

osvědčení o odb. kvalifikaci č.j.: **SBS 08215/2019/OBÚ-05**

vydal: **OBÚ pro území krajů Moravskoslezského a Olomouckého**

Titul, jméno, příjmení:

adresa bydliště:

funkce dle vyhl. ČBÚ č. 298/2005 Sb., ve znění pozdějších úprav: **hlavní důlní měřič**

osvědčení o odb. kvalifikaci č.j.: **SBS 21148/2017/ČBÚ-22**

vydal: **ČBÚ v Praze**

Titul, jméno, příjmení:

adresa bydliště:

funkce dle zákona č. 62/1988 Sb., ve znění pozdějších úprav: **řešitel geologických prací**

osvědčení o odb. kvalifikaci č.j.: **2215/660/31671/03, poř. č. 1811/2003**

vydal: **Ministerstvo životního prostředí, odbor geologie MŽP, Praha**

Předmět činnosti:

I. Hornická činnost podle ustanovení § 2 zákona č. 61/1988 Sb., písmeno:

- a) vyhledávání a průzkum ložisek vyhrazených nerostů,
- b) otvírka, příprava a dobývání výhradních ložisek,
- c) zřizování, zajišťování a likvidace důlních děl a lomů,
- d) úprava a zušlechťování nerostů prováděné v souvislosti s jejich dobýváním,
- e) zřizování a provozování odvalů, výsypek a odkališť při činnostech uvedených v písmenech a) až d),
- g) zajišťování a likvidace starých důlních děl,
- i) důlně měřická činnost.

II. Činnost prováděná hornickým způsobem podle ustanovení § 3 zákona č. 61/1988 Sb., písmeno:

- a) dobývání ložisek nevyhrazených nerostů, včetně úpravy a zušlechťování nerostů prováděných v souvislosti s jejich dobýváním, a vyhledávání a průzkum ložisek nevyhrazených nerostů prováděné k tomu účelu,
- e) zemní práce prováděné za použití strojů a výbušnin, pokud se na jedné lokalitě přemísťuje více než 100 000 m krychlových horniny, s výjimkou zakládání staveb,
- h) práce na zpřístupnění starých důlních děl nebo trvale opuštěných důlních děl a práce na jejich udržování v bezpečném stavu.

III. Projektování objektů a zařízení, které jsou součástí těchto činností.

Odůvodnění:

Obvodní báňský úřad pro území krajů Moravskoslezského a Olomouckého vyhověl v celém rozsahu žádosti žadatele. Oprávnění se vydává na základě žadatelem splněných podmínek zákona č. 61/1988 Sb.

Poučení:

Proti tomuto rozhodnutí lze v souladu s ustanovením § 81 a násl. zákona č. 500/2004 Sb., správní řád, ve znění pozdějších předpisů, podat odvolání a to do 15 dnů ode dne jeho oznámení prostřednictvím Obvodního báňského úřadu pro území krajů Moravskoslezského a Olomouckého, Veleslavínova 18, 702 00 Ostrava, k Českému báňskému úřadu, Kozí 4, 110 01 Praha 1 – Staré Město.

Lhůta pro podání odvolání se počítá ode dne následujícího po doručení písemného vyhotovení tohoto rozhodnutí.

Tímto se ruší platnost oprávnění č. j. SBS 25327/2020/OBÚ-05/4.2, vydané Obvodním báňským úřadem pro území krajů Moravskoslezského a Olomouckého dne 5. 11. 2019.

V Ostravě, dne: 9. 9. 2020

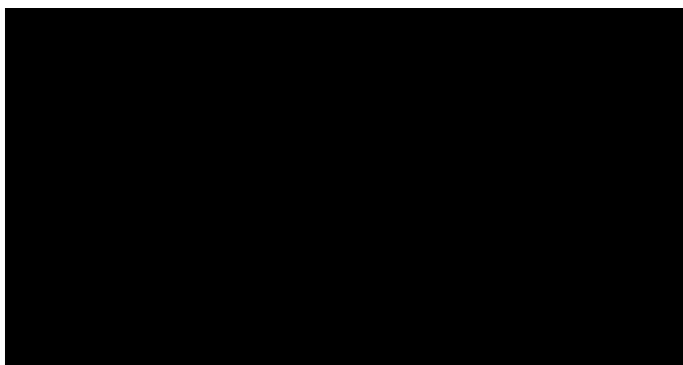

Obvodního báňského úřadu
pro území krajů Moravskoslezského a Olomouckého

Soupis pozemků a výpočet vyrovnání za období od 13. 1. 2021 do 31. 12. 2021
s právem hospodařit pro Lesy České republiky, s.p.
užívaných a požívaných bez právního důvodu společností Slezské kamenolomy a.s.

Pozemek p.č.	Výměra pozemků v m ²	Výměra plochy / vyrovnání		
		m ²	cena za m ²	celkem vyrovnání v Kč
č. 1138/2	285	285		
č. 1139/1	468	468		
č. 1153/2	15	15		
Celkem	768	768	10,51	8 072

Rozlišení ploch	Výměra v m ²	Roční vyrovnání	Počet dní	Počet dní 13. 1. 2021 - 31. 12. 2021	Alikvótní část vyrovnání
Plochy základní	768	8 072	365	353	7 807 Kč
Celkem:	768	8 072 Kč			7 807 Kč