



SMLOUVA O DÍLO

č. 0343/2021

uzavřená dle ustanovení § 2586 a násl. zákona č. 89/2012 Sb., občanský zákoník,
ve znění pozdějších předpisů (dále jen „OZ“)

(dále jen „smlouva“)

SMLUVNÍ STRANY





Město Brandýs na Labem–Stará Boleslav

Sídlo: Masarykovo náměstí 1/6, Brandýs nad Labem–Stará Boleslav, 250 01
V zastoupení: Ing. Vlastimil Pícek, starosta města
IČ: 00240079
Telefon: +420 326 909 111
E-mail: epodatelna@brandysko.cz
Bankovní spojení: 
Číslo účtu: 
Webové stránky: <http://www.brandysko.cz>
Datová schránka: c5hb7xy

(dále jen „objednatel“)

a

S.V.A. spol. s r.o.

Sídlo: **Pramenná 3, Praha Kunratice, 14800**
V zastoupení: **Martina Škáby, jednatel**
Osoba oprávněná jednat ve věcech technických: **Martin Škába, jednatel**
Ve věcech plnění díla a předání a převzetí prací oprávněn jednat: **Martin Škába, jednatel**
IČ: 18626467
Telefon: 
E-mail: martin@sva-praha.cz
Bankovní spojení: 
Číslo účtu: 
Webové stránky: <http://sva-praha.cz>
Datová schránka: 

(dále jen „zhotovitel“)

(objednatel a zhotovitel společně také jako „smluvní strany“ či každý jednotlivě „smluvní strana“)

1. Preambule

- 1.1. Tato smlouva se uzavírá na základě výsledku veřejné zakázky na stavební práce vedené pod názvem „*Snížení energetické náročnosti budovy základní školy Palachova*“ – část A - *Snížení energetické náročnosti budovy ZŠ – Rekonstrukce zdroje tepla*, zadávané ve zjednodušeném podlimitním řízení dle zákona č. 134/2016 Sb., o zadávání veřejných zakázek, ve znění pozdějších předpisů (dále jen „zákon“).
- 1.2. Pokud není v této smlouvě uvedeno jinak, znamenají odkazy na článek příslušné části smlouvy jak číslo uvedené v názvu jednotlivých článků, tak očíslování jednotlivých odstavců v rámci daného článku – např. čl. 2, čl. 2.3., čl. 2.3.1. apod.



- 1.3. Vymezení některých pojmů:
- 1.3.1. Objednatelem je zadavatel po uzavření smlouvy na plnění veřejné zakázky.
 - 1.3.2. Zhotovitelem je dodavatel po uzavření smlouvy na plnění veřejné zakázky.
 - 1.3.3. Podzhotovitelem je poddodavatel po uzavření smlouvy na plnění veřejné zakázky.
 - 1.3.4. Příslušnou dokumentací je dokumentace zpracovaná v rozsahu stanoveném jiným právním předpisem (vyhláškou č. 169/2016 Sb.).
 - 1.3.5. Položkovým rozpočtem je zhotovitelem oceněný soupis stavebních prací dodávek a služeb, v němž jsou zhotovitelem uvedeny jednotkové ceny u všech položek stavebních prací dodávek a služeb a jejich celkové ceny pro zadavatelem vymezené množství.
 - 1.3.6. Předáním a převzetím staveniště se rozumí činnost smluvních stran, v rámci které objednatel předá a zhotovitel převezme staveniště v termínu dle této smlouvy.
 - 1.3.7. Zahájením stavebních prací se rozumí činnost zhotovitele se započítáním stavebních prací v termínu dle této smlouvy.
 - 1.3.8. Dokončením stavebních prací se rozumí činnost zhotovitele s dokončením stavebních prací v termínu dle této smlouvy.
 - 1.3.9. Předáním a převzetím stavby se rozumí činnost smluvních stran, v rámci které zhotovitel předá a objednatel převezme stavbu (dílo) v termínu dle této smlouvy.
 - 1.3.10. Počátkem běhu záruční doby se rozumí den, od kterého začíná běžet záruka za jakost v délce dle této smlouvy.
- 1.4. Objednatel je vlastníkem budovy Základní školy Palachova Brandýs n.L. sídlící v č.p. 337, která je součástí pozemku st.p.č. 374/1, zastavěná plocha a nádvoří, v k.ú. Brandýs nad Labem zapsaného v katastru nemovitostí na LV č. 10001 pro obec Brandýs nad Labem–Stará Boleslav, vedeném Katastrálním úřadem pro Středočeský kraj, katastrální pracoviště Praha–východ.
- 1.5. Projekt je spolufinancován Evropskou unií – Fond soudržnosti, Operační program Životní prostředí (OPŽP).

2. Předmět smlouvy

- 2.1. Na základě této smlouvy se zhotovitel zavazuje provést na svůj náklad a nebezpečí pro objednatele dílo specifikované níže v dalších odstavcích tohoto článku „2. Předmět smlouvy“ a objednatel se zavazuje dílo převzít a zaplatit cenu dle článku 3. této smlouvy.
- 2.2. Předmětem této smlouvy je zhotovení stavby / díla „*Snížení energetické náročnosti budovy ZŠ – Rekonstrukce zdroje tepla*“ na pozemku uvedeném v odst. 1.4. (dále jen „stavba“ nebo „dílo“).
- 2.3. Rozsah plnění závazku zhotovitele je určen:
- 2.3.1. nabídkou zhotovitele na zhotovení díla ze dne 23.11.2021, která je jako Příloha č. 01 volnou přílohou této smlouvy (dále jen „nabídka zhotovitele“),
 - 2.3.2. oceněným položkovým rozpočtem, který byl předložen jako součást nabídky zhotovitele a je jako Příloha č. 02 nedílnou součástí této smlouvy (dále také jako „rozpočet“),
 - 2.3.3. zadávací dokumentací ze dne , vč. vysvětlení či doplnění zadávací dokumentace, poskytované v rámci zadávacího řízení na veřejnou zakázku (dále jen „zadávací



dokumentace“ či zkráceně „**ZD**“), která je jako Příloha č. 03 volnou přílohou této smlouvy,

- 2.3.4. projektovou dokumentací pro provedení stavby „Snížení energetické náročnosti hlavní budovy - ZŠ Palachova, Brandýs n. L. - Stará Boleslav, Rekonstrukce zdroje tepla“, kterou zpracovala společnost KEnergy s.r.o., IČ: 22796975, se sídlem Jeronýmova 229/7, Liberec VII-Horní Růžodol, 460 07 Liberec, autorizovaná osoba [redacted] ČKAIT č. 0500982, [redacted] ČKAIT 0500786, [redacted] ČKAIT 0500926, [redacted] ČKAIT 0500803, [redacted] ČKAIT 0501002, která je jako Příloha č. 04 volnou přílohou této smlouvy.
- 2.3.5. platnými ČSN, případně jinými normami vztahujícími se k dílu,
- 2.3.6. stavebním povolením č.j. MÚBLNSB_OSÚÚPPP-27321/2020-SIEZD, vydaným dne 10.3.2020.
- 2.3.7. podmínkami dotčených orgánů státní správy a správců inženýrských sítí,
- 2.3.8. podmínkami poskytovatele dotace.
- 2.4. Objednatel i zhotovitel souhlasně prohlašují, že na základě shora uvedené specifikace je dílo dostatečně určité a srozumitelně vymezeno, zejména co do umístění, rozsahu, podoby a kvalitativních podmínek, které je třeba při jeho realizaci dodržet. Zhotovitel potvrzuje, že se v plném rozsahu seznámil s rozsahem a povahou díla, že jsou mu známy veškeré technické, kvalitativní a jiné podmínky nezbytné k realizaci díla, a že disponuje takovými kapacitami a odbornými znalostmi, které jsou k provedení díla potřebné.
- 2.5. Objednatel se zavazuje řádně zhotovené dílo od zhotovitele převzít a zaplatit za něj dohodnutou cenu.
- 2.6. Zhotovitel provede dílo s potřebnou péčí v ujednaném čase a obstará na své náklady vše, co je k provedení díla potřeba. Zhotovitel se zavazuje dílo provést v souladu s touto smlouvou, dle příslušného stavebního povolení, s jehož zněním se zhotovitel pečlivě seznámil před uzavřením této smlouvy, zadávací dokumentací (ZD) a dokumentací pro provedení stavby (DPS), obecně závaznými právními předpisy, závaznými technickými normami ČSN, EN platnými nebo doporučenými v ČR v době realizace díla a kvalitativními stavebními normami a normami BOZP a podmínkami poskytovatele dotace.
- 2.7. Zhotovitel i objednatel se zavazují, že se budou při plnění této smlouvy řídit jednak ustanoveními této smlouvy a dále též i veškerými podmínkami uvedenými v zadávací dokumentaci.

3. Cena díla a platební podmínky

- 3.1. Cena za dílo je stanovena podle zhotovitelem oceněného položkového rozpočtu, který je zpracován na základě soupisu stavebních prací, dodávek a služeb s výkazem výměr v nabídce zhotovitele a v souladu s podmínkami stanovených v ZD a DPS. Tento rozpočet je nedílnou součástí této smlouvy jako Příloha č. 02.

- 3.2. Celková cena díla je stanovena jako nejvýše přípustná, platná po celou dobu realizace díla:

Cena díla bez DPH	3 777 000,-Kč
DPH	793 170,- Kč
Cena díla včetně DPH	4 570 170,- Kč

- 3.3. Dle shora uvedených údajů celková cena díla činí: **3 777 000,- Kč** bez DPH (slovy: **třímilionysedmsetšedesátsedmtisíc** korun českých); (dále jen „**cena za dílo**“).



- 3.4. DPH je vyčíslena ke dni uzavření této smlouvy, přičemž jeho skutečná výše bude dopočtena dle daňových předpisů platných v době vystavení daňového dokladu.
- 3.5. Cena za dílo zahrnuje veškeré náklady nutné k řádnému dokončení díla v souladu se shora, v čl. 2.4 této smlouvy, uvedeným prohlášením, a to zejména, nikoliv však výlučně také:
 - 3.5.1. náklady na zřízení, provoz a odstranění zařízení staveniště,
 - 3.5.2. náklady na bezpečnostní a hygienické opatření,
 - 3.5.3. náklady na dodávku elektřiny, vodné, stočné, náklady na používání strojů a služeb až do předání a převzetí dokončeného díla,
 - 3.5.4. náklady na zhotovování, výrobu, obstarání, přepravu věcí, zařízení, materiálů, dodávek,
 - 3.5.5. náklady na pojištění odpovědnosti za škody (stavební pojištění), bankovní garance, daně, cla, poplatky,
 - 3.5.6. náklady na provádění všech přípustných, normami a vyhláškami stanovených zkoušek materiálů, dílů a předávacích zkoušek, revizí,
 - 3.5.7. náklady na nutná, či úřady stanovená opatření k realizaci díla (BOZP, aj.),
 - 3.5.8. jakékoliv další vedlejší výdaje, potřebné pro realizaci díla,
 - 3.5.9. zajištění dokumentace skutečného provedení,
 - 3.5.10. zajištění nezbytných dopravních opatření či poplatky spojené s nutným zábořem veřejného prostranství,
 - 3.5.11. nezbytné činnosti k řádnému zkolaudování díla a dále
- 3.6. Zhotovitel se před podpisem této smlouvy seznámil se všemi okolnostmi a podmínkami, které mohl nebo měl při vynaložení veškeré odborné péče předpokládat, a které mohou mít jakýkoliv vliv na sjednanou cenu za dílo, a to včetně podmínek na staveništi. Tyto okolnosti a podmínky zahrnul zhotovitel do sjednané ceny za dílo a zejména do sjednaných podmínek dle této smlouvy. Sjednaná cena za dílo obsahuje veškeré náklady nezbytné k řádnému a včasnému provedení díla.
- 3.7. Smluvní strany prohlašují, že cena díla je stanovena podle rozpočtu se zaručenou úplností ve smyslu ustanovení § 2621 odst. 2 OZ. Práce a náklady do rozpočtu nezahrnuté nejsou předmětem plnění této smlouvy.
- 3.8. Cenu za dílo je možné změnit tzv. vícepracemi pouze v případech definovaných v ustanovení § 222 zákona za splnění podmínek uvedených v ustanovení § 222 zákona. Méněpráce budou oceněny na základě písemného soupisu méněprací, odsouhlaseného oběma smluvními stranami, tak, že zhotovitel doplní jednotkové ceny ve výši jednotkových cen podle položkových rozpočtů a vynásobením jednotkových cen a množství neprovedených měrných jednotek budou stanoveny základní náklady méněprací. Změna ceny za dílo musí být sjednána písemným dodatkem k této smlouvě. Nastane-li podmínka, za které je možná změna sjednané ceny za dílo, je zhotovitel povinen provést výpočet změny ceny za dílo a předložit jej objednateli k odsouhlasení. Zhotovitel není oprávněn cenu za dílo zvýšit jednostranně.
- 3.9. Cena za dílo může být změněna, jestliže se při realizaci zjistí skutečnosti, které nebyly v době podpisu této smlouvy známy a zhotovitel je nezavinil, ani je nemohl předvídat a mají vliv na cenu za dílo a dále jestliže při realizaci se zjistí skutečnosti odlišné od dokumentace předané objednatel (neodpovídající geologické údaje apod.). Smluvní strany v této souvislosti sjednávají, že budou v těchto případech postupovat dle čl. 3.8. této smlouvy.



- 3.10. Smluvní strany jsou si vědomy, že zhotovitel stanovil jednotkové ceny prací, dodávek a veškerých dalších položek, které jsou součástí díla. Tyto jednotkové ceny jsou závazné i pro oceňování jakéhokoli množství případných víceprací nebo méněprací. Oceňování případných víceprací, u kterých nelze využít jednotkových cen soupisu prací, se provede dle jednotkových cen Katalogu popisů a směrných cen stavebních prací ÚRS Praha, a.s., ve výši **100** % aktuální cenové úrovně. Nebude-li obsažena jednotková cena v katalogích ÚRS Praha, a.s., stanoví se její výše na základě individuální kalkulace dle oborového kalkulačního vzorce, používaného v ÚRS Praha, a.s. s tím, že přímé náklady budou zcela zdokladovány (hmoty, mzdy, stroje). O zdokladování přímých nákladů rozhodne objednatel. Nepřímé náklady (režie výrobní, režie správní a procento zisku) bude převzato z metodiky ÚRS Praha - tzv. SPON v posledním znění pro daný obor stavebních prací.
- 3.11. Změna ceny za dílo je možná pouze za podmínek stanovenými touto smlouvou za současného dodržení podmínek vymezených zákonem.
- 3.12. Nebude-li mezi smluvními stranami dohodnuto jinak, pak úhrada sjednané ceny za dílo bude prováděna průběžně na základě daňových dokladů (faktur) vystavených zhotovitelem **jedenkrát měsíčně** dle soupisu skutečně provedených prací a dodávek odsouhlasených TDS a pověřenou osobou objednatele, přičemž datem zdanitelného plnění je poslední den příslušného měsíce. Sjednaná cena za dílo bude uhrazena objednatelem až do výše 95 % z celkové ceny za dílo. Zbýlých 5 % (zádržné) bude splatných po předání a převzetí celého díla, odstranění všech vad a nedodělků z předávacího protokolu. Smluvní strany sjednávají, že zádržné bude objednatelem uhrazeno bezodkladně, nejpozději však do 15 dnů po předání a převzetí díla, případně prodlouženém do doby odstranění vad a nedodělků uvedených v protokolu o předání a převzetí díla. Zhotovitel je oprávněn nahradit zádržné bankovní zárukou ve výši zádržného.
- 3.13. Zádržné lze uplatnit až po úhradě sjednané ceny snížené o sjednané zádržné.
- 3.14. Veškeré faktury – daňové doklady musí obsahovat náležitosti daňového dokladu dle zákona 235/2004 Sb., o dani z přidané hodnoty, v platném znění. **Na daňovém dokladu bude uveden i název projektu (Snížení energetické náročnosti budovy základní školy Palachova) a jeho registrační číslo (CZ.05.5.18/0.0/0.0/20_146/0013808).** V případě, že účetní doklady nebudou mít odpovídající náležitosti, je objednatel oprávněn zaslat je ve lhůtě splatnosti zpět zhotoviteli k doplnění, aniž se tak dostane do prodlení se splatností; lhůta splatnosti počíná běžet znovu od opětovného zaslání náležitě doplněných či opravených dokladů. Nedílnou součástí faktury musí být soupis objednatelem potvrzených provedených prací. Bez tohoto soupisu je faktura neplatná. Faktura bude zaslána včetně všech jejích příloh elektronicky na adresu: epodatelna@brandysko.cz. Zároveň bude originál faktury zaslán zadavateli ve třech kopiích.
- 3.15. Zálohy sjednané ceny za dílo objednatel neposkytuje.
- 3.16. Splatnost faktur (daňových dokladů) potvrzených pověřenou osobou objednatele a TDS se stanovuje v délce **30 dnů** od data jejich doručení na adresu objednatele: epodatelna@brandysko.cz.
- 3.17. Objednatel prohlašuje, že na dílo nebude aplikována přenesená daňová povinnost.

4. Doba plnění a provedení díla

- 4.1. Zhotovitel provede dílo s potřebnou péčí v ujednaném čase a obstará vše, co je k provedení díla potřeba. Zhotovitel je povinen dodržet níže uvedené termíny plnění:



- 4.1.1. termín předání a převzetí staveniště: zhotovitel je povinen převzít staveniště do 10 kalendářních dnů ode dne obdržení výzvy ze strany objednatele, nejpozději však do 90 kalendářních dnů od uzavření této smlouvy;
 - 4.1.2. termín zahájení stavebních prací: v den předání staveniště zhotoviteli;
 - 4.1.3. termín dokončení prací (díla): nejpozději do 7 měsíců od převzetí staveniště. Dokončením díla zhotovitelem je rozuměno datum předání a převzetí dokončené stavby bez vad a nedodělků.
 - 4.1.4. zhotovitel se zavazuje poskytnout objednateli maximální součinnost tak, aby nejpozději do 30 dnů od předání a převzetí dokončené stavby bez vad a nedodělků bylo dílo řádně zkolaudováno;
 - 4.1.5. termín předání a převzetí stavby: nejpozději v den dokončení prací dle čl. 4.1.3. této smlouvy;
 - 4.1.6. termín předání vyklizeného staveniště: do 14 dnů od předání díla dle této smlouvy.
- 4.2. Současně s odevzdáním staveniště odevzdá objednatel zhotoviteli i 1 výtisk projektové dokumentace pro provedení stavby a 1 komplet projektové dokumentace pro provedení stavby v elektronické podobě na CD/DVD, dále všechna povolení, doklady, aktuální vyjádření příslušných správních úřadů a jiné ve smlouvě uvedené či zhotovitelem vyžádané písemnosti nezbytné pro provedení díla. Zhotovitel se zavazuje současně s převzetím staveniště odevzdat objednateli doklady a dokumenty dle čl. 4.16., 8.9. a 10.3. této smlouvy. O předání a převzetí staveniště bude sepsán písemný záznam.
 - 4.3. Zhotovitel je povinen zabezpečit vytyčení tras všech druhů inženýrských sítí a je odpovědný za neporušení inženýrských sítí vedoucích staveništěm. Současně s odevzdáním staveniště objednatel vymezí přesně prostor staveniště. Zhotovitel se zavazuje zabezpečit staveniště dle plánu BOZP. O těchto skutečnostech se provede zápis ve stavebním deníku. V případě, že objednatel nepředá zhotoviteli staveniště ve shora sjednaném termínu a pokud nebude dohodnuto jinak, prodlužuje se termín plnění dle čl. 4.1.3. této smlouvy o stejný počet dní, po které trvalo prodlení objednatele s předáním staveniště zhotoviteli.
 - 4.4. Zhotovitel je povinen zajistit v rámci zařízení staveniště podmínky pro výkon funkce autorského dozoru projektanta a technického dozoru stavebníka, případně pro činnost koordinátora bezpečnosti a ochrany zdraví při práci na staveništi, a to v přiměřeném rozsahu.
 - 4.5. Zhotovitel zabezpečuje zařízení staveniště za účelem provedení díla a v souladu s požadavky objednatele.
 - 4.6. Zhotovitel se zavazuje, že jménem objednatele řádně a včas oznámí místně příslušnému stavebnímu úřadu termín zahájení stavby. Pro tyto účely vystaví objednatel zhotoviteli plnou moc, bude-li příslušným stavebním úřadem vyžadována.
 - 4.7. Zhotovitel se zavazuje, že bude dílo provádět po sjednanou dobu plnění v pracovních dnech a v sobotu výhradně v denních hodinách, a to v rozmezí od 6:00 hodin ráno do 20:00 večer.
 - 4.8. Zhotovitel určil jako osobou pověřenou odborným vedením provádění stavby dle § 158 odst. 1 zákona č. 183/2006 Sb., o územním plánování a stavebním řádu (stavební zákon); (dále jen „SZ“) stavbyvedoucího Ing. KAREL ŠKÁBA, (nar. 24. února 1954 bytem Na Benátkách 17, 252 31 Všenory); (dále jen „stavbyvedoucí“). Objednatel pak obdobně pověřil výkonem funkce technického dozoru stavebníka **/DOPLNÍ OBJEDNATEL/** (IČ: **/DOPLNÍ OBJEDNATEL/**, sídlem **/DOPLNÍ OBJEDNATEL/**); (dále jen „technický dozor stavebníka“ nebo též zkráceně „TDS“). TDS je oprávněn jménem objednatele kontrolovat provádění díla a v souvislosti s touto jeho kontrolou činit i jménem objednatele veškeré úkony vedoucí k řádnému plnění díla zhotovitelem.



- 4.9. Objednatel a zhotovitel se vzájemně dohodli na pravidelné týdenní kontrole provádění díla, když ta bude probíhat po celou dobu provádění díla a to, nebude-li stavbyvedoucím a TDS ve stavebním deníku písemně dohodnuto jinak, vždy v úterý v 9:00 hodin v místě provádění díla.
- 4.10. Zhotovitel je povinen vyzvat objednatele písemně v dostatečném předstihu ke kontrole výsledku prací podléhajícího zakrytí, zabudování, nebo který se stane nepřístupný, nejméně však tři pracovní dny před termínem zakrytí, a objednatel je povinen se ke kontrole dostavit. Nedostaví-li se objednatel bez oznámení v uvedeném termínu i přes to, že mu výzva byla prokazatelně doručena, může zhotovitel v práci pokračovat. Bude-li pak objednatel požadovat odkrytí těchto výsledků prací za účelem dodatečné kontroly, je zhotovitel povinen mu v dohodnutém termínu vyhovět; nedohodnou-li se na termínu, pak je povinen vyhovět na vyzvání objednatele. Náklady takto vzniklé ponese objednatel, jen pokud se ukáže, že práce byly provedeny řádně, jinak nese náklady na dodatečnou kontrolu zhotovitel. Pokud zhotovitel nevyzve objednatele ke kontrole výsledku těchto prací, je povinen jej na písemnou žádost objednatele odkrýt a po kontrole znovu zakrýt na své náklady, a to i v případě, že se ukáže, že příslušné práce byly provedeny řádně.
- 4.11. Zjistí-li objednatel, že zhotovitel provádí dílo v rozporu se svými povinnostmi, je objednatel oprávněn dožadovat se toho, aby zhotovitel odstranil vady vzniklé vadným prováděním a dílo prováděl řádným způsobem. Jestliže zhotovitel tak neučiní ani v přiměřené lhůtě mu k tomu poskytnuté a postup zhotovitele by vedl nepochybně k podstatnému porušení smlouvy, je objednatel oprávněn odstoupit od Smlouvy.
- 4.12. Dílo je provedeno, je-li řádně dokončeno a předáno. Dokončení díla, vedle předvedení způsobilosti díla sloužit svému účelu, zhotovitel také prokáže předložením dokladové části díla, která musí obsahovat zejména stavební deník, revizní zprávy a protokoly o provedených zkouškách, prohlášení o shodě, atesty a certifikáty k použitým materiálům, záruční listy, doklady o likvidaci odpadů a případně i projektovou dokumentaci skutečného provedení díla, bude-li se lišit od Přílohy č. 04 této smlouvy.
- 4.13. Termín dokončení díla může být, po dohodě obou smluvních stran, prodloužen, a to v případě nevhodných klimatických podmínek, které jsou v rozporu s předepsanými technologickými postupy prováděných prací nebo bude-li přerušení prací způsobeno vyšší mocí. Doba a důvody posunu zahájení nebo přerušení provádění díla budou vždy zhotovitelem zapsány a objednatelem potvrzeny zápisem ve stavebním deníku, avšak k prodloužení termínu dokončení díla sjednaného dle čl. 4.1.3. této smlouvy, může dojít pouze v případě nepřetržitého trvání podmínek pro přerušení provádění díla v délce po sobě bezprostředně jdoucích 7 kalendářních dnů. Zhotovitel v této souvislosti prohlašuje, že si je plně vědom sjednané doby pro provedení díla a běžných klimatických podmínek, které právě v tomto období v místě plnění panují.
- 4.14. Pokud objednatel bude na zhotoviteli požadovat provedení dalších dodávek a stavebních prací v této smlouvě neuvedených, bude po vzájemné dohodě obou smluvních stran sepsán dodatek k této smlouvě, kde bude případně uveden i nový termín dokončení díla, jinak se má za to, že termín dokončení díla zůstává nezměněn.
- 4.15. Dodržení termínu dokončení díla ze strany zhotovitele je závislé od řádného a včasného spolupůsobení objednatele dohodnutého v této smlouvě. Po dobu prodloužení objednatele s poskytnutím spolupůsobení není zhotovitel v prodloužení se splněním závazku.
- 4.16. Zhotovitel se zavazuje nejpozději s podpisem této smlouvy s objednatelem projednat a náležitě zpracovat časový a finanční harmonogram plnění díla, když tento dokument bude součástí stavebního deníku. Časový a finanční harmonogram prací je v průběhu plnění díla možné, po dohodě smluvních stran a v souladu s touto smlouvou, upravit s ohledem na klimatické a provozní podmínky.



- 4.17. Smluvní strany sjednávají, že v případě víceprací nepřesahujících 20% ceny za dílo nebude prodloužen termín dokončení díla, s výjimkou případů, kdy by to bylo s ohledem na povahu víceprací v rozporu s technickými postupy a normami, nebo nebude-li v konkrétním případě smluvními stranami sjednáno jinak. Pokud objednatel bude na zhotoviteli požadovat provedení dalších dodávek a stavebních prací v této smlouvě neuvedených, přesahujících 20% ceny plnění, bude vždy po vzájemné dohodě obou smluvních stran sepsán dodatek k této smlouvě, kde bude případně uveden i nový termín dokončení díla, jinak se má za to, že termín dokončení díla zůstává nezměněn.

5. Práva a povinnosti smluvních stran

- 5.1. Zhotovitel je povinen dodržet a postupovat dle zákona č. 320/2001 Sb., o finanční kontrole ve veřejné správě a o změně některých zákonů (zákon o finanční kontrole) a dle zákona č. 255/2012 Sb., kontrolní řád, zejména umožnit výkon veřejnosprávní kontroly a poskytnout veškerou potřebnou součinnost poskytovateli a všem příslušným orgánům při výkonu jejich kontrolních oprávnění. Zhotovitel je tak zejména povinen spolupůsobit při výkonu finanční kontroly ve smyslu § 2 písm. e) a § 13 zákona o finanční kontrole, tj. poskytnout kontrolnímu orgánu doklady o dodávkách stavebních prací, zboží a služeb hrazených z veřejných výdajů nebo z veřejné finanční podpory v rozsahu nezbytném pro ověření příslušné operace. Zhotovitel se zavazuje zajistit splnění povinností dle tohoto odstavce i u svých poddodavatelů.
- 5.2. Zhotovitel je povinen minimálně do konce roku 2033 poskytovat informace a dokumentaci vztahující se k projektu zaměstnancům nebo zmocněncům pověřených kontrolních orgánů a je povinen vytvořit výše uvedeným osobám podmínky k provedení kontroly vztahující se k realizaci projektu a poskytnout jim při provádění kontroly součinnost. Pokud je v českých právních předpisech či dotačních pravidlech stanovena lhůta delší, platí tato delší lhůta.
- 5.3. Zhotovitel je povinen řádně uchovávat veškerou dokumentaci a účetní doklady, související s realizací projektu, minimálně do konce roku 2033. Pokud je v českých právních předpisech či dotačních pravidlech stanovena lhůta delší, platí tato delší lhůta.
- 5.4. Zhotovitel je povinen zajistit, aby originální účetní doklad obsahoval registrační číslo projektu **CZ.05.5.18/0.0/0.0/20_146/0013808** a název projektu „**Snížení energetické náročnosti budovy základní školy Palachova**“.
- 5.5. Smluvní strany sjednávají, že příslušná dokumentace bude objednatelem předána a zhotovitelem převzata k okamžiku předání a převzetí staveniště, nebyla-li již poskytnuta objednatelem dříve. O tomto bude proveden písemný zápis.
- 5.6. Objednatel je povinen, vyplývá-li to ze zvláštních předpisů, jmenovat koordinátora bezpečnosti práce na staveništi. Tato povinnost nemůže být žádnou formou přenesena na zhotovitele.
- 5.7. Zhotovitel je povinen umožnit výkon technického dozoru a autorského dozoru projektanta, případně výkon koordinátora bezpečnosti a ochrany zdraví při práci na staveništi, pokud tak stanoví jiný právní předpis.
- 5.8. Zhotovitel je povinen respektovat veškerá ustanovení dotačních podmínek a dalších závazných ustanovení obsažených v předpisech pro příjemce dotace, které byly zhotoviteli předloženy. To platí i pro fázi po splnění závazku založeného touto smlouvou. O předání relevantních dokumentů bude sepsán písemný záznam.
- 5.9. Pro případ kontroly, která bude prováděna u objednatele v souvislosti s dílem, jehož zhotovení je předmětem této smlouvy, zejména pro případ kontroly dodržení podmínek pro poskytnutí podpory z dotačního programu, je zhotovitel povinen předložit veškeré doklady



vyžádané kontrolním orgánem, a to kdykoliv, i po ukončení splnění závazku založeného touto smlouvou. Pro případ porušení této povinnosti se sjednává smluvní pokuta ve výši 1% z ceny za dílo, jejíž výše je, s ohledem na cenu díla, oběma smluvními stranami považována za přiměřenou.

- 5.10. Zhotovitel není odpovědný za správnost a úplnost objednatelům předané příslušné dokumentace a za zahrnutí případných vad dokumentace do ceny za dílo. Zhotovitel nese odpovědnost za správnost a úplnost dokumentace, k jejímuž zhotovení je dle této smlouvy povinen.
- 5.11. Zhotovitel, jakožto odborně způsobilá osoba, je povinen zkontrolovat technickou část předané dokumentace nejpozději před zahájením prací na příslušné části díla a je povinen upozornit objednatele bez zbytečného odkladu na zjištěné zjevné vady a nedostatky. Touto kontrolou není dotčena odpovědnost objednatele za správnost dokumentace. Případný soupis zjištěných vad a nedostatků předané dokumentace včetně návrhů na jejich odstranění a dopadem na cenu díla zhotovitel předá objednateli.
- 5.12. Zhotovitel je povinen k dodržení závazných údajů uvedených ve formuláři Rozhodnutí, který předal objednatel zhotoviteli při podpisu této smlouvy.

6. Odpovědnost za vady, záruky a kvalitativní podmínky provedení díla

- 6.1. Zhotovitel poskytuje komplexní záruku na celé dílo v délce **60 měsíců** ode dne jeho protokolárního předání objednateli bez vad a nedodělků. Na stroje a zařízení poskytuje zhotovitel záruku v délce, kterou poskytují výrobci. Po dobu záruky odpovídá zhotovitel za to, že provedené stavební práce a dodávky budou bez vad a budou mít vlastnosti předpokládané touto smlouvou, obecně závaznými právními předpisy a DPS.
- 6.2. Objednateli však nebude takto sjednané právo ze skryté vady stavby přiznáno, pokud takovou skrytou vadu písemně neuplatní u zhotovitele, a to bez zbytečného odkladu poté, co ji mohl při dostatečné péči zjistit. Objednatel je povinen oznámit vady díla zhotoviteli bez zbytečného odkladu ihned, jakmile je zjistí, a to písemně na adresu zhotovitele. Za písemné oznámení se považuje i zpráva zasláná na e-mailovou adresu zhotovitele uvedenou v záhlaví této smlouvy.
- 6.3. Záruku poskytuje zhotovitel za podmínek provozování a údržby díla dle obecně platných předpisů. Záruka se nevztahuje na vady způsobené třetí osobou, živelnými událostmi, nedodržením provádění pravidelné údržby díla ze strany objednatele či nevhodným používáním díla.
- 6.4. Zhotovitel neodpovídá za vady díla, které byly způsobeny použitím podkladů a věcí poskytnutých objednatelům a zhotovitel ani při vynaložení potřebné péči nemohl zjistit jejich nevhodnost anebo na ně upozornil objednatele a ten na jejich použití trval.
- 6.5. Zhotovitel je povinen na své náklady odstranit během záruční doby zjištěné reklamované vady v dohodnutém termínu, pokud tyto vznikly z důvodů, za které je zhotovitel dle této smlouvy zodpovědný. Zhotovitel je povinen nastoupit k odstranění reklamačních vad ve lhůtě nejpozději do 15 dnů od doručení písemné výzvy objednatelům zhotoviteli (např. dopisem, faxem, elektronickou poštou nebo datovou schránkou). Termín pro odstranění reklamačních vad je 30 dnů od doručení takové písemné výzvy objednatelům zhotoviteli, pokud nebude, s ohledem na charakter vady, s objednatelům dohodnuta lhůta delší. Pokud bude reklamovaná vada v režimu „havárie“ (zde zejména nefunkčnost topné soustavy apod., které ohrožují uživatele díla), pak se v takovém případě zavazuje zhotovitel nastoupit k jejímu odstranění nejpozději do 24 hodin od jejího oznámení objednatelům.



- 6.6. Termín pro odstranění vad a nedodělků uvedených v předávacím protokolu je 15 dnů ode dne podpisu předávacího protokolu, není-li v předávacím protokolu stanoven jiný termín.
- 6.7. Pokud zhotovitel řádně reklamaci nevyřídí a/nebo v přiměřené době neodstraní vadu či vady provedených prací či dodaného zboží, na něž záruka dopadá, je objednatel oprávněn nechat tyto vady odstranit třetí osobou a přeúčtovat prokazatelně vynaložené náklady zhotoviteli, který se tímto zavazuje je uhradit objednateli do 15-ti dnů ode dne písemné výzvy a zhotovitel s tímto souhlasí.

7. Předání a převzetí díla

- 7.1. Zhotovitel musí vyzvat objednatele k předání díla minimálně 7 kalendářních dnů předem, a to písemně nebo elektronickou poštou. Zhotovitel připraví k předání dokončeného díla všechny doklady, které jsou nezbytné k dokončení kompletního díla, tj. atesty, prohlášení o shodě, revize, certifikáty o likvidaci odpadu a další dokumenty prokazující, že veškeré zhotovitelem dodané výrobky, materiály a zařízení splňují podmínky vyplývající z této smlouvy včetně jejích příloh, z DPS, z příslušných právních předpisů a technických norem, a další doklady, související s předmětem plnění. Objednatel se po předložení těchto dokladů dostaví k převzetí díla v nejbližším možném termínu, nejpozději však do 10 dnů.
- 7.2. O průběhu a výsledku předání a převzetí vyhotoví zhotovitel protokol, ve kterém budou uvedeny všechny zjištěné skutečnosti související s dokončením díla a případně budou sepsány zjištěné vady či nedodělky a stanoveny termíny pro jejich odstranění. Nebude-li termín odstranění vad a nedodělků takto sjednán, pak platí ustanovení čl. 6.6 této smlouvy. Součástí předávacího protokolu bude i dokumentace dle čl. 4.12. a 7.1. této smlouvy.
- 7.3. Za řádně provedené se považuje pouze dílo provedené bez vad a nedodělků. Objednatel není povinen převzít dílo, které vykazuje vady či nedodělky, bránící v užívání díla. Objednatel však nemá právo odmítnout převzetí stavby pro ojedinělé drobné vady, které samy o sobě ani ve spojení s jinými nebrání užívání stavby funkčně nebo esteticky, ani její užívání podstatným způsobem neomezuje.
- 7.4. Objednatel je povinen k předání a převzetí díla přizvat osoby vykonávající funkci technického dozoru stavebníka, případně také autorského dozoru projektanta.
- 7.5. Datem podpisu předávacího protokolu o předání díla bez vad a nedodělků počíná běžet záruční doba. Zhotovitel je oprávněn splnit dílo i před sjednanou dobou dle čl. 4.1.3. této smlouvy.
- 7.6. Zhotovitel se zavazuje, že ve lhůtě dle čl. 4.1.6. této smlouvy vyklidí staveniště a odstraní veškeré zařízení staveniště a provede závěrečný úklid místa provádění stavby včetně stavby samotné, když pozemky a komunikace dotčené výstavbou budou k tomuto dni uvedeny do původního stavu nebo do stavu dle podmínek stavebního povolení.

8. Povinnosti zhotovitele, bezpečnost a ochrana zdraví při práci

- 8.1. Zhotovitel se zavazuje plně a prokazatelně splnit dílo, které je specifikováno v článku 2. této smlouvy. Zhotovitel provede všechny stanovené práce kvalitně, v souladu se ZD a DPS, v souladu s českými, příp. evropskými technickými normami a obecně závaznými právními předpisy. Jakost dodávaných materiálů, výrobků, zařízení a konstrukcí bude dokladována předepsanými zkouškami, atesty a revizními zprávami, a to při předání a převzetí díla.
- 8.2. Zhotovitel se zavazuje po celou dobu provádění díla vést stavební deník s denními záznamy, v souladu s § 157 SZ, zachycujícími podstatné skutečnosti týkající se provádění díla. Do stavebního deníku se zapisují všechny skutečnosti rozhodné pro plnění smlouvy, zejména



údaje o časovém postupu prací a jejich jakosti, údaje o klimatických podmínkách, zdůvodnění případných odchylek prováděných prací od projektové dokumentace, údaje potřebné k posouzení prací příslušnými správními úřady či další údaje stanovené právními předpisy. Stavební deník bude k dispozici na stavbě po celou dobu provádění díla. Za objednatele je oprávněn do deníku zapisovat a do něj nahlížet zejména TDS, osoba odpovědná za BOZP a za zhotovitele pak zejména stavbyvedoucí. Stavební deník bude součástí dokladů, které předloží zhotovitel objednateli k termínu zahájení přejímacího řízení. Stavební deník bude umístěn na stavbě.

- 8.3. Zhotovitel se zavazuje účastnit se kontrolních dnů stavby a projednávat s objednatelem předem veškeré nevyhnutelné změny v technologických postupech či v množství prací, dodávek či služeb při provádění díla oproti postupům a rozsahu díla specifikovaném v DPS a položkovém rozpočtu.
 - 8.4. Zhotovitel se zavazuje plně respektovat a dodržet veškerá opatření a termíny stanovené objednatelem k nápravě a odstranění případných nesrovnalostí, nedostatků a závad, zjištěných v rámci kontrolní činnosti objednatele.
 - 8.5. Zhotovitel se zavazuje oznámit objednateli neprodleně všechny podstatné změny a skutečnosti, které mají vliv, mohou mít vliv, nebo souvisejí s předmětem smlouvy, nebo se jakýmkoliv způsobem předmětu smlouvy nebo projektu dotýkají.
 - 8.6. Zhotovitel se zavazuje, že všichni jeho pracovníci či jeho poddodavatelé, kteří se budou podílet na provádění díla, budou ve svých příslušných oborech a profesích řádně kvalifikováni, kompetentní a zkušení a odborné práce budou vykonávat pouze pracovníci, mající příslušnou kvalifikaci. Tuto skutečnost je zhotovitel povinen kdykoliv na vyžádání objednateli prokázat příslušnými doklady – viz též čl. 8.8.1. této smlouvy. Zhotovitel se zavazuje realizovat dílo prostřednictvím odborně způsobilých osob, a to zejména osobami, kterými v zadávacím řízení prokazoval splnění kvalifikace (realizační tým), a to:
 - 8.6.1. Stavbyvedoucí: 
- V případě změny některého ze shora uvedených členů realizačního týmu je zhotovitel povinen o této skutečnosti předem informovat objednatele. Nový člen realizačního týmu musí splňovat kvalifikaci alespoň v rozsahu stanoveném zadávacími podmínkami vztahujícími se k dané pozici (viz čl. 6.14.1. písm. B) zadávací dokumentace).
- 8.7. Zhotovitel se zavazuje dílo provádět tak, aby jeho činnost neměla nepříznivý dopad na životní prostředí a okolí stavby.
 - 8.8. Objednatel může po zhotoviteli požadovat, aby odvolal nebo zajistil odvolání či vykázání jakékoliv osoby pracující na díle, která dle názoru objednatele
 - 8.8.1. nemá příslušnou kvalifikaci pro provádění odborné práce a zhotovitel tuto kvalifikaci objednateli neprokázal podle čl. 8.6. této smlouvy.
 - 8.8.2. si trvale či opakovaně počíná nekompetentně nebo
 - 8.8.3. plní své povinnosti nedostatečně či nedbale nebo
 - 8.8.4. neplní některá ustanovení smlouvy anebo
 - 8.8.5. trvale se chová tak, že to ohrožuje bezpečnost, zdraví nebo ochranu životního prostředí.
 - 8.9. Zhotovitel se zavazuje objednateli předložit nejpozději při převzetí staveniště dle čl. 4.1.1. této smlouvy seznam poddodavatelů, definovaných v užším pojetí § 2589 OZ, za pomoci kterých bude dílo provádět a ve kterém uvede poddodavatele, jimž za plnění poddodávky uhradí více než 10 % z celkové ceny za dílo a poddodavatele, prostřednictvím kterých prokazoval určitou část kvalifikace v zadávacím řízení na zakázku, která je předmětem této



- smlouvy. Tento seznam poddodavatelů tvoří nedílnou přílohu stavebního deníku. Tímto není dotčena povinnost vybraného dodavatele podle § 105 odst. 3 zákona, předložit zadavateli identifikační údaje poddodavatelů nejpozději 10 pracovních dnů od doručení oznámení o výběru dodavatele, pokud jsou mu známy.
- 8.10. Zhotovitel souhlasí se zveřejněním smlouvy včetně všech jejích příloh a dodatků podle § 219 odst. 1 zákona. Zhotovitel se zavazuje, že bezesbytku splní veškeré své povinnosti pro něj vyplývající z ustanovení § 105 odst. 3 zákona, když ke splnění této jeho povinnosti nedochází předložením seznamu poddodavatelů dle předchozího čl. 8.9.
 - 8.11. Bude-li část předmětu této smlouvy realizována prostřednictvím poddodavatele, který za dodavatele prokázal určitou část technické kvalifikace, musí se poddodavatel podílet na plnění této smlouvy, a to alespoň v rozsahu, v jakém se k tomu písemně zavázal zhotoviteli (ve smlouvě se zhotovitelem) a v jakém prokázal kvalifikaci za zhotovitele.
 - 8.12. Změna poddodavatele, který je uveden v předmětném seznamu poddodavatelů dle čl. 8.9. této smlouvy, je v průběhu provádění díla možná pouze po písemném souhlasu objednatele. Změna poddodavatele, jehož prostřednictvím prokazoval zhotovitel kvalifikaci v zadávacím řízení, je v průběhu plnění díla možná jen ve výjimečných případech se souhlasem objednatele. Nový poddodavatel musí splňovat kvalifikaci minimálně v rozsahu, v jakém byla prokázána v zadávacím řízení. Doklady o kvalifikaci nového poddodavatele předloží objednateli nejpozději do 10 pracovních dnů před zahájením plnění této smlouvy novým poddodavatelem.
 - 8.13. Změnu poddodavatele, uvedeného v seznamu poddodavatelů dle čl. 8.9. této smlouvy, jehož prostřednictvím zhotovitel neprokazoval kvalifikaci v zadávacím řízení, zhotovitel nahlásí objednateli zápisem do stavebního deníku nejpozději do 10 pracovních dnů před zahájením plnění této smlouvy novým poddodavatelem spolu s identifikačními údaji nového poddodavatele. Objednatel takové změny poddodavatelů odsouhlasí zápisem do stavebního deníku nejpozději do 5 pracovních dnů od předložení dokladů či od nahlášení nového poddodavatele. Zhotovitel je odpovědný za splnění všech ustanovení této smlouvy i ze strany poddodavatelů. V případě, kdy objednatel udělení písemného souhlasu se změnou poddodavatele odepře, potom je povinen takové své rozhodnutí řádně zhotoviteli písemně zdůvodnit.
 - 8.14. Zhotovitel se zavazuje k tomu, že při plnění této smlouvy použije pouze takové výrobky a materiály, jejichž použití je v ČR schváleno a mají osvědčení o jakosti materiálu, výrobku a použité technologie.
 - 8.15. Zhotovitel se zavazuje zajistit bezpečnost při provádění stavby ve smyslu bezpečnosti práce v souladu se zákonem č. 309/2006 Sb. o zajištění dalších podmínek bezpečnosti a ochrany zdraví při práci a s příslušnými prováděcími předpisy tohoto zákona. Pokud to vyplývá ze zvláštních právních předpisů, je objednatel povinen jmenovat koordinátora bezpečnosti práce na staveništi.
 - 8.16. Zhotovitel je povinen zajistit při provádění díla dodržení veškerých bezpečnostních opatření a hygienických opatření a opatření vedoucích k požární ochraně prováděného díla, a to v rozsahu a způsobem stanoveným příslušnými předpisy.
 - 8.17. Budou-li na staveništi vykonávány práce a činnosti vystavující fyzickou osobu zvýšenému ohrožení života nebo poškození zdraví, které jsou stanoveny v příloze č. 5 nařízení vlády č. 591/2006 Sb., stejně jako v případech, kdy Zhotovitel při provádění díla naplní kritéria dle § 15, odst. 1 zákona č. 309/2006 Sb., Zhotovitel zajistí, aby před zahájením práce byl zpracován plán bezpečnosti a ochrany zdraví při práci. Za plán bezpečnosti a ochrany zdraví při práci lze považovat, v případě vykonávání prací a činností stanovených v příloze č. 5 nařízení vlády č. 591/2006 Sb., technologický postup splňující požadavek § 15, odst. 2, zákona č. 309/2006 Sb.



- 8.18. Zhotovitel je povinen provést pro všechny své zaměstnance pracující na díle vstupní školení o bezpečnosti a ochraně zdraví při práci a o požární ochraně. Zhotovitel je rovněž povinen průběžně znalosti svých zaměstnanců o bezpečnosti a ochraně zdraví při práci a o požární ochraně obnovovat a kontrolovat.
- 8.19. Zhotovitel je povinen zabezpečit provedení vstupního školení o bezpečnosti a ochraně zdraví při práci a o požární ochraně i u svých poddodavatelů.
- 8.20. Zhotovitel v plné míře zodpovídá za bezpečnost a ochranu zdraví všech osob, které se s jeho vědomím zdržují na staveništi a je povinen zabezpečit jejich vybavení ochrannými pracovními pomůckami.
- 8.21. Zhotovitel je povinen provádět v průběhu provádění díla vlastní dozor a soustavnou kontrolu nad bezpečností práce a požární ochranou na staveništi.
- 8.22. Zhotovitel je povinen zabezpečit i veškerá bezpečnostní opatření na ochranu osob a majetku mimo prostor staveniště, jsou-li dotčeny prováděním prací na díle (zejména veřejná prostranství nebo komunikace ponechaná v užívání veřejnosti).
- 8.23. Dojde-li k jakémukoliv úrazu při provádění díla nebo při činnostech souvisejících s prováděním díla, je zhotovitel povinen zabezpečit vyšetření úrazu a sepsání příslušného záznamu. Objednatel poskytne zhotoviteli nezbytnou součinnost.
- 8.24. Zhotovitel se podpisem této Smlouvy zavazuje:
- 8.24.1. platit závazky za poskytnuté plnění svým poddodavatelům do 10 pracovních dnů od obdržení platby od objednatele;
 - 8.24.2. zajistit dodržování veškerých právních předpisů vůči svým pracovníkům, zejména odměňování, pracovní dobu, dobu odpočinku mezi směnami, placené přesčasy;
 - 8.24.3. že všechny osoby, které se na plnění zakázky budou podílet, jsou vedeny v příslušných registrech, například v registru pojištěnců ČSSZ a mají příslušná povolení k pobytu v ČR;
 - 8.24.4. že veškeré použité stavební materiály budou zdravotně nezávadné s dlouhou životností pro účely naplnění ekologicky šetrného řešení stavby;

9. Vlastnictví díla a odpovědnost za škody

- 9.1. Vlastnické právo k dílu nabývá objednatel postupně, tak, jak bude zhotovováno. Vlastníkem věcí, které budou zpracovány nebo zabudovány při provádění díla, se stává objednatel okamžikem, kdy budou zpracovány či zabudovány.
- 9.2. Škodou na díle je ztráta, zničení, poškození nebo znehodnocení věci bez ohledu na to, z jakých příčin k nim došlo.
- 9.3. Nebezpečí škody na díle nese od počátku zhotovitel, a to až do termínu předání a převzetí díla mezi zhotovitelem a objednatelem, a to bez vad a nedodělků.
- 9.4. Pokud činností zhotovitele dojde ke způsobení škody objednateli nebo třetím osobám z titulu opomenutí, nedbalosti nebo nepochybným podmínkám vyplývajících ze zákona, technických nebo jiných norem nebo vyplývajících z této smlouvy, je zhotovitel povinen bez zbytečného odkladu tuto škodu odstranit a není-li to možné, tak ji uhradit v penězích. Veškeré náklady s tím spojené nese zhotovitel.
- 9.5. Zhotovitel odpovídá objednateli i za škodu na díle způsobenou činnostmi těch, kteří pro něj dílo provádějí jako poddodavatelé.



- 9.6. Zhotovitel odpovídá též za škodu způsobenou okolnostmi, které mají původ v povaze strojů, přístrojů nebo jiných věcí, které zhotovitel použil nebo hodlal použít při provádění díla.

10. Pojištění zhotovitele a díla, součinnost při vzniku pojistné události

- 10.1. Zhotovitel prohlašuje, že má sjednané pojištění obecné odpovědnosti podnikatele za škody způsobené při výkonu podnikatelské činnosti (dále jen „**pojištění odpovědnosti**“), kryjící škody na věcech a na zdraví způsobených jeho činnostmi včetně možných škod způsobených jeho pracovníky, a to ve výši alespoň 110% z ceny za dílo a zavazuje se toto pojištění udržovat nepřetržitě po celou dobu plnění díla.
- 10.2. Zhotovitel se dále zavazuje, že nejpozději při převzetí staveniště dle čl. 4.1.1. této smlouvy bude mít sjednáno stavební pojištění předmětného díla (dále jen jako „**stavební pojištění**“), a to alespoň s níže uvedenými základními parametry:
- 10.2.1. minimální pojistná částka, která je vyjádřením pojistné hodnoty, nesmí být nižší, než 110% z ceny za dílo,
- 10.2.2. účinnost pojištění musí trvat nepřetržitě po celou dobu provádění díla až do jeho předání objednateli, a to bez vad a nedodělků,
- 10.2.3. spoluúčast zhotovitele nesmí být vyšší než 2,5% ze sjednané ceny za dílo na jednu pojistnou událost.
- 10.3. Zhotovitel se zavazuje, že příslušné doklady prokazující existenci pojištění dle čl. 10.1. a čl. 10.2. předloží objednateli nejpozději při převzetí staveniště dle čl. 4.1.1. této smlouvy. O této skutečnosti se provede zápis ve stavebním deníku.
- 10.4. Veškeré náklady na výše, v tomto čl. 10, uvedená pojištění nese výhradně zhotovitel v rámci sjednané celkové ceny za dílo.
- 10.5. Při vzniku pojistné události v souvislosti s prováděním díla zhotovitelem zabezpečuje veškeré úkony vůči pojistiteli zhotovitel po dohodě s objednatelem. Zhotovitel je současně povinen informovat objednatele o všech skutečnostech spojených s pojistnou událostí. Objednatel se zavazuje poskytnout při likvidaci takové případné pojistné události náležitou součinnost.

11. Sankce

- 11.1. Dodržení lhůty pro řádné provedení a dokončení díla a dodržení platebních podmínek se považuje za podstatnou smluvní povinnost obou smluvních stran.
- 11.2. V případě, že se objednatel ocitne v prodlení s předáním staveniště zhotoviteli dle čl. 4.1.1. této smlouvy, si obě smluvní strany sjednávají smluvní pokutu, kterou se objednatel zavazuje uhradit zhotoviteli, a to ve výši 0,01 % z celkové ceny za dílo za každý započatý kalendářní den objednatelova prodlení s řádným předáním staveniště zhotoviteli.
- 11.3. V případě, že objednatel bezdůvodně nepřevzme dílo a ocitne se v prodlení s převzetím díla, si obě smluvní strany sjednávají smluvní pokutu, kterou se objednatel zavazuje uhradit zhotoviteli, a to ve výši 0,01 % z celkové ceny za dílo za každý započatý kalendářní den objednatelova prodlení s převzetím díla podle čl. 7.1 této smlouvy.
- 11.4. Ocitne-li se objednatel v prodlení s jakýmkoliv peněžitým plněním dle této smlouvy ve prospěch zhotovitele, pak si obě smluvní strany sjednávají smluvní úrok z prodlení, který se objednatel zavazuje uhradit zhotoviteli, a to ve výši 0,02 % z dlužné částky za každý započatý kalendářní den takového objednatelova peněžitého prodlení.



- 11.5. Obdobně ocitne-li se zhotovitel v prodlení s jakýmkoliv peněžitým plněním dle této smlouvy ve prospěch objednatele, pak si obě smluvní strany sjednávají smluvní úrok z prodlení, který se zhotovitel zavazuje uhradit objednateli, a to ve výši 0,02 % z dlužné částky za každý započatý kalendářní den takového zhotovitelova peněžitého prodlení.
- 11.6. V případě, že se zhotovitel ocitne v prodlení s předložením dokladů prokazujících existenci příslušných pojištění dle čl. 10.3. této smlouvy, si obě smluvní strany sjednávají smluvní pokutu, kterou se zhotovitel zavazuje uhradit objednateli, a to ve výši 0,01 % z celkové ceny za dílo za každý započatý kalendářní den zhotovitelova prodlení s předložením předmětných dokladů.
- 11.7. V případě, že se zhotovitel ocitne v prodlení s plněním v termínu dle čl. 4.1.3 této smlouvy, si obě smluvní strany sjednávají smluvní pokutu, kterou se zhotovitel zavazuje uhradit objednateli, a to ve výši 0,01 % z celkové ceny za dílo za každý započatý kalendářní den zhotovitelova prodlení s plněním.
- 11.8. V případě porušení povinnosti neodstranění vad uvedených v protokolu o předání a převzetí díla v dohodnutém termínu (při převzetí díla včetně vad) sjednávají smluvní strany smluvní pokutu ve výši 0,01 % z celkové ceny za dílo za každou vadu, u níž je zhotovitel v prodlení, a za každý den prodlení.
- 11.9. V případě, že se zhotovitel ocitne v prodlení se splněním povinnosti nastoupit k odstranění reklamačních vad ve lhůtě a za podmínek dle čl. 6.5. této smlouvy, si obě smluvní strany sjednávají smluvní pokutu, kterou se zhotovitel zavazuje uhradit objednateli, a to ve výši 0,01 % z celkové ceny za dílo za každý započatý kalendářní den zhotovitelova prodlení s nástupem k odstranění reklamačních vad.
- 11.10. V případě nedodržení termínu k odstranění vad v záruční době se zhotovitel zavazuje uhradit objednateli smluvní pokutu:
- 11.10.1. v případě vady, která brání řádnému užívání díla, případně hrozí nebezpečí škody velkého rozsahu (havárie), smluvní pokutu ve výši 0,01 % z celkové ceny za dílo za každou reklamovanou vadu, u níž je zhotovitel v prodlení a za každý i započatý den prodlení s jejím odstraněním,
- 11.10.2. v případě jiné vady se zhotovitel zavazuje uhradit objednateli smluvní pokutu ve výši 0,01 % z celkové ceny za dílo za každou reklamovanou vadu, u níž je zhotovitel v prodlení a za každý i započatý den prodlení s jejím odstraněním.
- 11.11. V případě, že se zhotovitel ocitne v prodlení se splněním povinnosti vyklidit staveniště ve lhůtě a za podmínek dle čl. 7.6 této smlouvy, si obě smluvní strany sjednávají smluvní pokutu, kterou se zhotovitel zavazuje uhradit objednateli, a to ve výši 0,01 % z celkové ceny za dílo za každý i započatý den zhotovitelova prodlení s vyklizením staveniště.
- 11.12. Smluvní strany se dohodly, že v případě nedodržení kvalitativních parametrů prací a dodávek uvedených v kompletní zadávací dokumentaci (PD, výkaz výměr) zjištěných opakovaně objednatelem v průběhu provádění stavby a řádně zaznamenaných ve stavebním deníku nebo zápisu z kontrolního dne s poznámkou „OPAKOVANÉ NEDODRŽENÍ KVALITATIVNÍCH PARAMETRŮ“, má objednatel právo účtovat zhotoviteli smluvní pokutu ve výši 0,01 % z celkové ceny za dílo za každý jednotlivý případ takového porušení zhotovitelem. Zaplacením smluvní pokuty není zhotovitel zbaven povinnosti případné závady odstranit nebo použít materiál nebo dodat zboží v odpovídající kvalitě.
- 11.13. V případě porušení povinnosti zhotovitele dle čl. 8.24.1. této smlouvy sjednávají smluvní strany smluvní pokutu ve výši 0,05% z ceny za dílo za každý zjištěný případ porušení.



- 11.14. V případě porušení povinností zhotovitele dle čl. 8.24.2. a čl. 8.24.3. této smlouvy sjednávají smluvní strany smluvní pokutu ve výši 0,05% z ceny za dílo za každý zjištěný případ porušení.
- 11.15. V případě porušení povinnosti zhotovitele použít zdravotně nezávadné stavební materiály dle čl. 8.24.4. této smlouvy sjednávají smluvní strany smluvní pokutu ve výši 0,05% z ceny za dílo za každý zjištěný případ porušení.
- 11.16. Zaplacením smluvních pokut či úroků z prodlení nezaniká právo poškozené smluvní strany na náhradu případné škody způsobené jí porušením povinnosti druhé smluvní strany, na niž se sankce vztahuje, a to v plné výši. Sjednané smluvní úroky z prodlení lze požadovat i u řádně uplatněné a neuhrazené smluvní pokuty.
- 11.17. Objednatel si vyhrazuje právo na úhradu smluvní pokuty formou zápočtu ke kterékoliv splatné pohledávce zhotovitele vůči objednateli. Obdobně zhotovitel si taktéž vyhrazuje právo na úhradu smluvní pokuty formou zápočtu ke kterékoliv splatné pohledávce objednatele vůči zhotoviteli.
- 11.18. Smluvní strany se dohodly, že pokud nebude výslovně uvedeno jinak, pak veškeré jejich vzájemné oprávněné sankční peněžité pohledávky a závazky z této smlouvy vyplývající, jsou vždy splatné nejpozději do 14 kalendářních dní od doručení jejich písemného vyúčtování povinné smluvní straně.
- 11.19. Smluvní strany se dohodly, že celkový součet všech smluvních pokut a smluvních úroků z prodlení dle této smlouvy, na které vznikne objednateli nárok dle této smlouvy, může maximálně souhrnně dosáhnout částky 50 % z celkové ceny díla uvedené v čl. 3.3. této smlouvy.

12. Odstoupení od smlouvy

- 12.1. Kromě obecných možností odstoupení od smlouvy, které upravuje OZ, mohou smluvní strany odstoupit od této smlouvy v případě, byl-li pravomocně zjištěn úpadek druhé smluvní strany v souladu se zákonem č. 182/2006 Sb., o úpadku a způsobech jeho řešení (insolvenční zákon), ve znění pozdějších předpisů, nebo bylo-li rozhodnuto o zrušení druhé smluvní strany s likvidací.
- 12.2. Zhotovitel je oprávněn od této smlouvy odstoupit v případě prodlení objednatele s úhradou peněžitého plnění ve prospěch zhotovitele, kdy dlužná částka přesáhne 10 % z celkové ceny díla a současně prodlení objednatele s její splatností bude delší, než 30 kalendářních dnů.
- 12.3. Objednatel je oprávněn od této smlouvy odstoupit, pokud:
 - 12.3.1. zhotovitel porušil jakoukoli ze svých povinností vyplývajících z této smlouvy a nenapravit takové své její porušení v přiměřené lhůtě k tomu určené objednatelem v jeho písemné výzvě k nápravě, když objednatelem stanovená přiměřená lhůta k nápravě nesmí být kratší než 15 kalendářních dní; nebo
 - 12.3.2. je zhotovitel v prodlení s plněním díla oproti termínům uvedeným v časovém a finančním harmonogramu specifikovaném shora v čl. 4.16. této smlouvy, a to o více jak 30 kalendářních dní; nebo
 - 12.3.3. zhotovitel z jakéhokoli důvodu není oprávněn splnit své závazky vyplývající z této smlouvy; nebo
 - 12.3.4. zhotovitel uvedl ve své, shora v čl. 2.3.1. této smlouvy, specifikované nabídce informace nebo doklady, které neodpovídají skutečnosti a měly nebo mohly mít vliv na výběr zhotovitele díla dle této smlouvy.



- 12.4. Objednatel prohlašuje a potvrzuje, že v případě odstoupení od této smlouvy kteroukoliv ze smluvních stran má pro něj plnění již případně do té doby zhotovitelem poskytnuté hospodářský význam.
- 12.5. Důsledky odstoupení od smlouvy; Odstoupí-li některá ze stran od této smlouvy na základě ujednání z této smlouvy vyplývajících, pak povinnosti obou stran jsou následující:
- 12.5.1. Zhotovitel provede soupis všech provedených prací oceněný dle způsobu, kterým je stanovena cena díla.
- 12.5.2. Soupis všech provedených prací oceněný dle způsobu, kterým je stanovena cena díla odsouhlasí zástupce objednatele (technický dozor).
- 12.5.3. Na základě objednatelem odsouhlaseného soupisu provedených prací zhotovitel vystaví „dílčí konečnou fakturu“ s vyúčtováním předchozích plateb a případných pokut.
- 12.5.4. Zhotovitel odveze veškerý svůj nezabudovaný materiál, pokud se strany nedohodnou jinak.
- 12.5.5. Zhotovitel vyzve objednatele k „dílčímu předání díla“ a objednatel je povinen do pěti pracovních dnů od obdržení vyzvání zahájit „dílčí přejímací řízení“.

13. Ukončení smlouvy dohodou smluvních stran

- 13.1. Smlouvu lze ukončit ve stádiu rozpracovanosti stavby vzájemnou dohodou smluvních stran.
- 13.2. Předmětem takové dohody by byla specifikace objektivních důvodů pro ukončení smlouvy ve stádiu rozpracovanosti stavby, stanovení podmínek ukončení stavby, stanovení vzájemných práv a povinností z toho vyplývajících a způsobu jejich vypořádání. Čl. 12.5. této smlouvy se použije obdobně.

14. Závěrečná ustanovení

- 14.1. Zhotovitel bere na vědomí, že TDS nesmí na téže stavbě provádět zhotovitel ani osoba s ním propojená. V případě, že zhotovitel zjistí, že by tato podmínka měla být porušena, je povinen objednatele na tuto skutečnost v daném smyslu upozornit.
- 14.2. Zhotovitel není oprávněn bez předchozího písemného souhlasu objednatele převádět jakékoliv pohledávky či práva nebo závazky vyplývající pro něj z této smlouvy na třetí osoby.
- 14.3. Smlouvu lze měnit nebo zrušit na základě dohody obou smluvních stran, a to pouze písemnou formou.
- 14.4. Práva a povinnosti smluvních stran se řídí ustanoveními této smlouvy a ustanoveními OZ. V případě konfliktu mají přednost ustanovení této smlouvy, pokud nejsou v rozporu s ustanoveními OZ a dalšími právními předpisy.
- 14.5. Smluvní strany berou na vědomí, že tato smlouva podléhá podmínkám a omezením dle zákona č. 340/2015 Sb. o zvláštních podmínkách účinnosti některých smluv, zveřejňování těchto smluv a o registru smluv. Objednatel je povinen zaslat tuto smlouvu ministerstvu vnitra k uveřejnění prostřednictvím registru smluv bez zbytečného odkladu nejpozději však do 30 dnů od uzavření této smlouvy.
- 14.6. Tato smlouva nabývá platnosti podpisem oběma smluvními stranami a účinnosti dnem jejího zveřejnění v registru smluv.



- 14.7. Smluvní strany po jejím přečtení prohlašují, že souhlasí s jejím obsahem, že smlouva byla sepsána určitě, srozumitelně, na základě jejich pravé a svobodné vůle, bez nátlaku na některou ze stran. Na důkaz toho připojují své podpisy.
- 14.8. Zhotovitel, jakožto zpracovatel osobních údajů, které na základě této smlouvy obdržel či obdrží, se zavazuje, že bude veškeré osobní údaje zpracovávat za účelem naplnění této smlouvy, po dobu její platnosti, v souladu s právními předpisy, zejména s čl. 28. odst. 3 Nařízení Evropského parlamentu a Rady (EU) 2016/679 za dne 27. dubna 2016 o ochraně fyzických osob v souvislosti se zpracováním osobních údajů a o volném pohybu těchto údajů a o zrušení směrnice 95/46/ES (dále jen „nařízení“).
- 14.9. Osobní údaje bude zhotovitel zpracovávat po dobu platnosti této smlouvy a po jejím skončení s nimi bude naloženo dle platné právní úpravy, zejm. zákona, zákona č. 499/2004 Sb. (zákon o archivní a spisové službě a o změně některých zákonů) a v souladu s nařízením.
- 14.10. Objednatel jako správce osobních údajů dle zákona č. 110/2019 Sb., o zpracování osobních údajů, ve znění pozdějších předpisů a platného nařízení (EU) 2016/679 (GDPR), tímto informuje zhotovitele, že jeho údaje uvedené v této smlouvě zpracovává pro účely realizace, výkonu práv a povinností dle této smlouvy. Zhotovitel si je vědom svého práva přístupu ke svým osobním údajům, práva na opravu osobních údajů, jakož i dalších práv vyplývajících z výše uvedené legislativy. Smluvní strany se zavazují, že při správě a zpracování osobních údajů budou dále postupovat v souladu s aktuální platnou a účinnou legislativou. Postupy a opatření se objednatel zavazuje dodržovat po celou dobu trvání skartační lhůty ve smyslu § 2 písm. s) zákona č. 499/2004 Sb. o archivnictví a spisové službě a o změně některých zákonů, ve znění pozdějších předpisů.
- 14.11. O uzavření této smlouvy ve znění, které je předkládáno smluvním stranám k podpisu, rozhodla rada města Brandýs nad Labem-Stará Boleslav na svém jednání dne....., číslo usnesení RM/2021/.....
- 14.12. Přílohami této smlouvy jsou:
01. Příloha č. 01 – Nabídka zhotovitele na zhotovení díla ze dne 23.11.2021 předložená v zadávacím řízení – v elektronické podobě na CD/DVD
 02. Příloha č. 02 – Nabídkový rozpočet zhotovitele předložený v zadávacím řízení – v listinné podobě
 03. Příloha č. 03 – Zadávací dokumentace ze dne [] – v elektronické podobě na CD/DVD
 04. Příloha č. 04 – Projektová dokumentace pro provedení stavby se soupisem stavebních prací dodávek a služeb s výkazem výměr – v elektronické podobě na CD/DVD
 05. Příloha č. 05 – Časový a finanční harmonogram plnění díla dle čl. 4.16 této smlouvy – v listinné podobě

Objednatel

V Brandýse nad Labem–Staré Boleslavi
dne _____

.....
Město Brandýs nad Labem–Stará Boleslav
Ing. Vlastimil Pícek
starosta města

Zhotovitel

V Praze
dne 23.11.20

.....
S.V.A. spol. s r.o.
Martin Škába
jednatel



REKAPITULACE STAVBY

Kód: ZS-BRANDYS-21
Stavba: SNÍŽENÍ ENERGETICKÉ NÁROČNOSTI HLAVNÍ BUDOVY ZŠ PALACHOVA, BRANDÝS n.L

KSO:
Místo: BRANDYS n.L.

CC-CZ:
Datum: 23.11.2021

Zadavatel:
MĚSTO BRANDÝS n.L.

IČ:
DIČ:

Uchazeč:
S.V.A. spol s.r.o.

IČ: 18626467
DIČ: CZ18626467

Projektant:
KENERGY s.r.o. JERONÝMOVA UL. LIBEREC

IČ:
DIČ:

Zpracovatel:

IČ:
DIČ:

Poznámka:

Soupis prací je sestaven s využitím Cenové soustavy ÚRS. Položky, které pochází z této cenové soustavy, jsou ve sloupci 'Cenová soustava' označeny popisem 'CS ÚRS' a úrovní příslušného kalendářního pololetí. Veškeré další informace vymezující popis a podmínky použití těchto položek z Cenové soustavy, které nejsou uvedeny přímo v soupisu prací, jsou neomezeně dále k dispozici na webu

Cena bez DPH			3 777 000,00
---------------------	--	--	---------------------

	Sazba daně	Základ daně	Výše daně
DPH základní	21,00%	3 777 000,00	793 170,00
DPH snížená	15,00%	0,00	0,00

Cena s DPH	v	CZK	4 570 170,00
-------------------	----------	------------	---------------------

REKAPITULACE OBJEKTŮ STAVBY A SOUPISŮ PRACÍ

Kód: ZS-BRANDYS-21

Stavba: SNÍŽENÍ ENERGETICKÉ NÁROČNOSTI HLAVNÍ BUDOVY ZŠ PALACHOVA, BRANDÝS n.L

Místo: BRANDÝS n.L.

Datum: 23.11.2021

Zadavatel: MĚSTO BRANDÝS n.L.

Projektant: KENERGY s.r.o.
JERONÝMOVA UL.
LIBEREC

Uchazeč: S.V.A. spol s.r.o.

Zpracovatel: 

Kód	Popis	Cena bez DPH [CZK]	Cena s DPH [CZK]	Typ
Náklady stavby celkem		3 777 000,00	4 570 170,00	
01	01 STAVEBNÍ ČÁST	777 610,51	940 908,72	STA
02	02 ZDRAVOTECHNICKÉ INSTALACE	127 100,87	153 792,05	STA
03	03 ÚSTŘEDNÍ VYTÁPĚNÍ	2 346 612,50	2 839 401,13	STA
04	04 ELEKTROINSTALACE	128 225,00	155 152,25	STA
05	05 MĚŘENÍ A REGULACE	376 153,00	455 145,13	STA
VRN	VRN VEDLEJŠÍ ROZPOČTOVÉ NÁKLADY	21 298,12	25 770,73	STA

KRYCÍ LIST SOUPISU PRACÍ

Stavba:

SNÍŽENÍ ENERGETICKÉ NÁROČNOSTI HLAVNÍ BUDOVY ZŠ PALACHOVA,
BRANDÝS n.L

Objekt:

01 - 01 STAVEBNÍ ČÁST

KSO:

Místo: BRANDÝS n.L.

Zadavatel:

MĚSTO BRANDÝS n.L.

Uchazeč:

S.V.A. spol s.r.o.

Projektant:

KENERGY s.r.o. JERONÝMOVA UL. LIBEREC

Zpracovatel:



Poznámka:

CC-CZ:

Datum: 23.11.2021

IČ:

DIČ:

IČ:

18626467

DIČ:

CZ18626467

IČ:

DIČ:

IČ:

DIČ:

Cena bez DPH

777 610,51

	Základ daně	Sazba daně	Výše daně
DPH základní	777 610,51	21,00%	163 298,21
DPH snížená	0,00	15,00%	0,00

Cena s DPH

v CZK

940 908,72

REKAPITULACE ČLENĚNÍ SOUPISU PRACÍ

Stavba: SNÍŽENÍ ENERGETICKÉ NÁROČNOSTI HLAVNÍ BUDOVY ZŠ PALACHOVA,
BRANDÝS n.L

Objekt: **01 - 01 STAVEBNÍ ČÁST**

Místo: BRANDÝS n.L.

Datum: 23.11.2021

Zadavatel: MĚSTO BRANDÝS n.L.

Projektant: KENERGY s.r.o.
JERONÝMOVA UL.
LIBEREC

Uchazeč: S.V.A. spol s.r.o.

Zpracovatel: 

Kód dílu - Popis

Cena celkem [CZK]

Náklady stavby celkem

777 610,51

HSV - Práce a dodávky HSV	521 732,93
1 - Zemní práce	7 590,76
2 - Zakládání	1 899,92
3 - Svislé a kompletní konstrukce	102 636,96
4 - Vodorovné konstrukce	10 117,24
5 - Komunikace pozemní	16 640,64
6 - Úpravy povrchů, podlahy a osazování výplní	97 365,02
8 - Trubní vedení	5 270,00
9 - Ostatní konstrukce a práce, bourání	170 064,22
94 - Lešení a stavební výtahy	12 160,00
997 - Přesun sutě	69 714,00
998 - Přesun hmot	28 274,17
PSV - Práce a dodávky PSV	255 877,58
711 - Izolace proti vodě, vlhkosti a plynům	33 298,16
713 - Izolace tepelné	5 124,37
722 - Zdravotechnika - vnitřní vodovod	1 450,00
732 - Ústřední vytápění - strojovny	32 000,00
751 - Vzduchotechnika	37 023,76
762 - Konstrukce tesařské	5 045,50
764 - Konstrukce klempířské	16 300,00
765 - Krytina skládaná	16 994,00
766 - Konstrukce truhlářské	470,00
767 - Konstrukce zámečnické	79 599,61
783 - Dokončovací práce - nátěry	23 268,30
784 - Dokončovací práce - malby a tapety	5 303,88

SOUPIS PRACÍ

Stavba: SNÍŽENÍ ENERGETICKÉ NÁROČNOSTI HLAVNÍ BUDOVY ZŠ PALACHOVA,
BRANDÝS n.L

Objekt: **01 - 01 STAVEBNÍ ČÁST**

Místo: BRANDÝS n.L.

Datum: 23.11.2021

Zadavatel: MĚSTO BRANDÝS n.L.

Projektant: KENERGY s.r.o.
JERONÝMOVA UL.
LIBEREC

Uchazeč: S.V.A. spol s.r.o.

Zpracovatel: 

PČ	Typ	Kód	Popis	MJ	Množství	J.cena [CZK]	Cena celkem [CZK]	Cenová soustava
----	-----	-----	-------	----	----------	--------------	-------------------	-----------------

Náklady soupisu celkem

777 610,51

D	HSV		Práce a dodávky HSV				521 732,93	
D	1		Zemní práce				7 590,76	
1	K	122211101	Odkopávky a prokopávky ručně zapažené i nezapažené v hornině třídy těžitelnosti I skupiny 3 <i>Poznámka k souboru cen:</i> 1. Ceny lze použít pro jakékoliv množství odkopané zeminy. 2. V cenách jsou započteny i náklady na převození výkopku na vzdálenost do 3 m nebo naložení na dopravní prostředek.	m3	2,160	1 078,00	2 328,48	CS ÚRS 2021 01
			VV			2,160		
2	K	131213101	Hloubení jam ručně zapažených i nezapažených s urovnáním dna do předepsaného profilu a spádu v hornině třídy těžitelnosti I skupiny 3 soudržných <i>Poznámka k souboru cen:</i> 1. V cenách jsou započteny i náklady na převození výkopku na přílehlém terénu na vzdálenost do 3 m od okraje jámy nebo naložení na dopravní prostředek.	m3	0,480	1 210,00	580,80	CS ÚRS 2021 01
			VV			0,480		
3	K	139751101	Výkopávka v uzavřených prostorech ručně v hornině třídy těžitelnosti I skupiny 1 až 3 <i>Poznámka k souboru cen:</i> 1. V cenách jsou započteny náklady na naložení výkopku na dopravní prostředek. 2. V cenách nejsou započteny náklady na podchycení stavebních konstrukcí a případné odvětrávání pracovního prostoru.	m3	0,288	2 420,00	696,96	CS ÚRS 2021 01
			VV			0,288		
4	K	162751117	Vodorovné přemístění výkopku nebo sypaniny po suchu na obvyklém dopravním prostředku, bez naložení výkopku, avšak se složením bez rozhrnutí z horniny třídy těžitelnosti I skupiny 1 až 3 na vzdálenost přes 9 000 do 10 000 m <i>Poznámka k souboru cen:</i> 1. Přemístění-li se výkopek z dočasných skládek vzdálených do 50 m, neoceňuje se nakládání výkopku, i když se provádí. Toto ustanovení neplatí, vylučuje-li projekt použití dozoru. 2. Ceny nelze použít, předepisuje-li projekt přemístění výkopku na místo nepřístupné obvyklým dopravním prostředkům; toto přemístění se oceňuje individuálně.	m3	0,768	286,00	219,65	CS ÚRS 2021 01
			VV			0,288		
			VV			0,480		
			VV			0,768		
5	K	167111101	Nakládání, skládání a překládání neulehlého výkopku nebo sypaniny ručně nakládání, z hornin třídy těžitelnosti I, skupiny 1 až 3 <i>Poznámka k souboru cen:</i> 1. Množství měrných jednotek se určí v rostlém stavu horniny.	m3	0,768	385,00	295,68	CS ÚRS 2021 01
			VV			0,288		
			VV			0,480		
			VV			0,768		
6	K	171201201	Uložení sypaniny na skládky nebo meziskládky bez hutnění s upravením uložené sypaniny do předepsaného tvaru <i>Poznámka k souboru cen:</i> 1. Cena je určena i pro: a) zasypání koryt vodotečí a prohlubní v terénu bez předepsaného zhutnění sypaniny, b) uložení výkopku pod vodou do prohlubní ve dně vodotečí nebo nádrží. 2. Cenu nelze použít pro uložení výkopku nebo ornice na trvalé skládce s předepsaným zhutněním; toto uložení výkopku se oceňuje cenami souboru cen 171 . . . Uložení sypaniny do násypů. 3. V ceně jsou započteny i náklady na rozprostření sypaniny ve vrstvách s hrubým urovnáním na skládce. 4. V ceně nejsou započteny náklady na získání skládek ani na poplatky za skládku. 5. Množství jednotek uložení výkopku (sypaniny) se určí v m3 uloženého výkopku (sypaniny), v rostlém stavu zpravidla ve výkopišti.	m3	0,768	1 430,00	1 098,24	CS ÚRS 2021 01
			VV			0,768		
7	K	171201231	Poplatek za uložení stavebního odpadu na recyklační skládce (skládkovně) zeminy a kamení zatříděného do Katalogu odpadů pod kódem 17 05 04	t	1,382	323,00	446,39	CS ÚRS 2021 01

PČ	Typ	Kód	Popis	MJ	Množství	J.cena [CZK]	Cena celkem [CZK]	Cenová soustava
			<i>Poznámka k souboru cen:</i> 1. Ceny uvedené v souboru cen je doporučeno upravit podle aktuálních cen místně příslušné skládky odpadů. 2. Uložení odpadů neuvedených v souboru cen se oceňuje individuálně.					
	PSC							
	VV		0,768*1,80		1,382			
8	K	174101101	Zásyp sypaninou z jakékoliv horniny strojně s uložením výkopku ve vrstvách se ztuhnutím jam, šachet, rýh nebo kolem objektů v těchto vykopávkách	m3	2,160	891,00	1 924,56	CS ÚRS 2021 01
			<i>Poznámka k souboru cen:</i> 1. Ceny nelze použít pro zásyp rýh pro drenážní trativody pro lesnicko-technické meliorace a zemědělské. Zásyp těchto rýh se oceňuje cenami souboru cen 174 Zásyp rýh pro drény. 2. V cenách je započteno přemístění sypaniny ze vzdálenosti 10 m od kraje výkopu nebo zasypávaného prostoru, měřeno k těžišti skládky. 3. Objem zásypu je rozdíl objemu výkopu a objemu do něho vestavěných konstrukcí nebo uložených vedení i s jejich obklady a podklady. Objem potrubí do DN 180, příp. i s obalem, se od objemu zásypu odečítá. Pro stanovení objemu zásypu se od objemu výkopu odečítá i objem obsypu potrubí oceňovaný cenami souboru cen 175 Obsyp potrubí, přichází-li v úvahu. 4. Odklizení zbylého výkopku po provedení zásypu zářezů se šikmými stěnami pro podzemní vedení nebo zásypu jam a rýh pro podzemní vedení se oceňuje cenami souboru cen 167 Nakládání výkopku nebo sypaniny a 162 Vodorovné přemístění výkopku. 5. Rozprostření zbylého výkopku podél výkopu a nad výkopem po provedení zářezů se šikmými stěnami pro podzemní vedení nebo zásypu jam a rýh pro podzemní vedení se oceňuje cenami					
	PSC							
	VV		"Dojezd výtahové šachty"1,80*0,90*1,00		1,620			
	VV		"okolo výtahové šachty"(1,80*2+2,40)*0,60*0,30/2		0,540			
	VV		Součet		2,160			
	D	2	Zakládání				1 899,92	
9	K	279113122	Základové zdi z tvárnice ztraceného bednění včetně výplně z betonu bez zvláštních nároků na vliv prostředí třídy C 12/15, tloušťky zdiva přes 150 do 200 mm	m2	1,120	1 166,00	1 305,92	CS ÚRS 2021 01
			<i>Poznámka k souboru cen:</i> 1. V cenách jsou započteny i náklady na dodání a uložení betonu. 2. V cenách nejsou započteny náklady na dodání a uložení betonářské výztuže; tyto se oceňují cenami souboru cen 279 36- . . Výztuž základových zdí nosných. 3. Množství jednotek se určuje v m2 plochy zdiva.					
	PSC							
	VV		"kiosek HUP"(0,40*2+0,60)*0,80		1,120			
10	K	279361821	Výztuž základových zdí nosných svislých nebo odkloněných od svislice, rovinných nebo oblých, deskových nebo žebrových, včetně výztuže jejich žeber z betonářské oceli 10 505 (R) nebo BSt 500	t	0,011	54 000,00	594,00	CS ÚRS 2021 01
			"kiosek HUP"(0,40*2+0,60)*0,80*0,20*0,05					
	VV				0,011			
	D	3	Svislé a kompletní konstrukce				102 636,96	
11	K	310218811	Zazdívká otvorů ve zdivu nadzákladovém kamenem plochy přes 0,25 m2 do 1 m2 pro jakékoliv tl. zdi	m3	0,473	4 521,00	2 138,43	CS ÚRS 2021 01
			"pískovcové bloky"1,05*0,90*0,50					
	VV				0,473			
12	K	310239211	Zazdívká otvorů ve zdivu nadzákladovém cihlami pálenými plochy přes 1 m2 do 4 m2 na maltu vápenocementovou	m3	2,059	5 819,00	11 981,32	CS ÚRS 2021 01
			"pro vyložkování komínu ozn.D12*0,725*3,60*0,45					
	VV				1,175			
	VV				0,270			
	VV				0,614			
	VV				2,059			
13	K	311237141	Zdivo jednovrstvé tepelně izolační z cihel děrovaných broušených na tenkovrstvou maltu, součinitel prostupu tepla U přes 0,18 do 0,22, tl. zdiva 440 mm	m2	1,809	2 453,00	4 437,48	CS ÚRS 2021 01
			<i>Poznámka k souboru cen:</i> 1. Množství jednotek se určuje v m2 plochy konstrukce. 2. Do plochy zdiva se započítává plocha vyzdívký nosných ocelových koster svislých i šikmých. Tato plocha se započítává plně bez odpočtu plochy ocelových koster nosníků. 3. Od plochy zdiva se odečítá: a) plocha otvorů jednotlivé větší než 0,25 m2, b) plocha otvorů okenních, dveřních a jiných (vnějších i vnitřních) stanovená z rozměrů kótovaných ve výkresech. Při zalomeném ostění oken a balkonových dveří se šířka zmenšuje o 100 mm. c) plocha překladů, obetonovaných hlav ocelových nosníků, věnců a jiných konstrukcí betonových a železobetonových. 4. V cenách jsou započteny i náklady na doplňkové cihly. 5. Jednotka U (W/m2K) - součinitel prostupu tepla udává tepelně izolační vlastnosti neomítnutého zdiva při praktické vlhkosti.					
	PSC							
	VV		"zazdívká okenních otvorů"1,005*0,90*2		1,809			
14	K	311321311	Nadzákladové zdi z betonu železového (bez výztuže) nosné bez zvláštních nároků na vliv prostředí tř. C	m3	0,224	3 608,00	808,19	CS ÚRS 2021 01
			<i>Poznámka k souboru cen:</i> 1. Při betonování do ztraceného bednění z desek je zohledněna zvýšená opatrnost, aby se předešlo poškození zabudovaných desek. 2. Při stanovení množství měrných jednotek betonu do ztraceného bednění z desek je třeba zohlednit skutečnou spotřebu betonu v m3 zdiva. 3. V cenách nejsou započteny náklady na: a) b d e ; tyto s o n j i a m i s o b o i i - 31* 35-1 Bednění nadzákladových zdí, - 31* 35-12 Ztracené bednění nadzákladových zdí ze štěpkocementových desek, b) dodání a uložení výztuže; tyto se oceňují cenami souboru cen 31* 36- . . Výztuž nadzákladových zdí. 4. V cenách pohledového betonu -1812 až -1818 jsou započteny i náklady na pečlivé hutnění zejména při lici konstrukce pro docílení neporušeného maltového povrchu bez vzhledových kazů.					
	PSC							

PČ	Typ	Kód	Popis	MJ	Množství	J.cena [CZK]	Cena celkem [CZK]	Cenová soustava
		VV	"Jímka"0,80*0,70*0,10*4		0,224			
15	K	311353211	Bednění šachet jednostranné zřízení	m2	2,240	1 000,00	2 240,00	CS ÚRS 2021 01
		VV	"Jímka"0,80*0,70*4		2,240			
16	K	311353212	Bednění šachet jednostranné odstranění	m2	2,240	200,00	448,00	CS ÚRS 2021 01
17	K	311361821	Výztuž nadzákladových zdí nosných svislých nebo odkloněných od svislice, rovných nebo oblých z betonářské oceli 10 505 (R) nebo BSt 500	t	0,027	57 000,00	1 539,00	CS ÚRS 2021 01
		VV	"Jímka"0,80*0,70*0,10*4*0,12		0,027			
18	K	314232114	Obezdivka komínů v nadstřešní části z lícových cihel pálených pevnosti P 60, na maltu MVC včetně spárování, délky 290 mm (český formát 290x140x65 mm) plných	m3	1,161	24 750,00	28 734,75	CS ÚRS 2021 01
		PSC	<i>Poznámka k souboru cen: 1. Množství měrných jednotek se určuje v m3 objemu vyzdívků z cihel nastojato nebo naležato, objem průduchu se odečítá.</i>					
		VV	"obezdivka komínu podle D1.1.6"(0,75+1,025)*2*0,15*2,18		1,161			
19	K	316381111	Komínové krycí desky z betonu tř. C 12/15 až C 16/20 s případnou konstrukční obvodovou výztuží včetně bednění, s potěrem nebo s povrchem vyhlazeným ve směru k okrajům. bez přesahu, tl. přes 50 do 80 mm	m2	0,769	800,00	615,20	CS ÚRS 2021 01
		VV	"komín"0,75*1,025		0,769			
20	K	317168013	Překlady keramické ploché osazené do maltového lože, výšky překladu 71 mm šířky 115 mm, délky 1500 mm	kus	1,000	408,00	408,00	CS ÚRS 2021 01
		PSC	<i>Poznámka k souboru cen: 1. V cenách -80.. až -82.. (překlady ploché, vysoké a roletové) jsou započteny i náklady na: a) očištění podkladu pod překladem a jeho navlhčení vodou, rozprostření malty pod ložnou plochu, osazení překladu do vodorovné polohy a začáštění vytlačené malty, b) dodání příslušného překladu předepsané délky, c) dočasné montážní podepření plochých překladů tak, aby vzdálenost mezi podporou a okrajem otvoru nebo mezi podporami byla maximálně 1 m. 2. V cenách -83.. (překlady složené roletové) jsou započteny i náklady na: a) očištění podkladů pod překladem a jeho navlhčení vodou, rozprostření malty pod ložnou plochu, osazení překladu do vodorovné polohy a začáštění vytlačené malty, b) dodání vnitřního keramobetonového překladu a vnějšího tepelněizolačního dílu příslušné délky, včetně izolace z pěnového polystyrénu (u zdíva tl. 400 mm), případně vysokého překladu (u zdíva tl. 440 mm), c) betonáž mezery mezi překladem a tepelněizolačním dílem z betonu třídy C 16/20; tato betonáž se provádí u překladů dlouhých 2000 mm a více zároveň s betonáží stropní konstrukce a ztužujících věnce, d) dočasné montážní podepření zespodu v celé světlé délce překladu s dvěma podporami ve třetinách šířky otvoru a dvěma podporami po krajích otvoru - platí pouze pro překlady delší než 2000 mm, včetně. 3. V cenách -84.. (překlady vysoké spřážené) jsou započteny i náklady na: a) očištění podkladů pod překladem a jeho navlhčení vodou, rozprostření malty pod ložnou plochu, osazení překladu do vodorovné polohy a začáštění vytlačené malty, b) dodání keramických překladů příslušné délky, c) uložení a dodávku výztuže d) betonáž mezi překlady z betonu třídy C 20/25 e) oboustranné bednění překladu při betonáži f) dočasné montážní podepření zespodu v celé světlé délce překladu 4. V cenách -82.. a -83.. (překlady roletové) nejsou započteny náklady na: a) vsakový překlád a svislou izolaci v úrovni stropního věnce u "do výtah šachty"1</i>					
		VV	"do výtah šachty"1		1,000			
21	K	342244111	Příčky jednoduché z cihel děrovaných klasických spojených na pero a drážku na maltu M5, pevnost cihel do P15, tl. příčky 115 mm	m2	36,657	750,00	27 492,75	CS ÚRS 2021 01
		PSC	<i>Poznámka k souboru cen: 1. Množství jednotek se určuje v m2 plochy konstrukce.</i>					
		VV	"přízdívka kotelna"4,80*(3,09+1,80)+6,77*2,60-(1,10*1,995+1,17*1,90)		36,657			
22	K	342244121	Příčky jednoduché z cihel děrovaných klasických spojených na pero a drážku na maltu M5, pevnost cihel do P15, tl. příčky 140 mm	m2	22,012	820,00	18 049,84	CS ÚRS 2021 01
		PSC	<i>Poznámka k souboru cen: 1. Množství jednotek se určuje v m2 plochy konstrukce.</i>					
		VV	"zazdění otvorů po vybouraných dveřích"1,19*1,93+1,10*1,85		4,332			
		VV	"přízdívka kotelna vč.cihly naležato"6,80*2,60		17,680			
		VV	Součet		22,012			
23	K	342291121	Ukotvení příček plochými kotvami, do konstrukce cihelné	m	31,200	120,00	3 744,00	CS ÚRS 2021 01
		PSC	<i>Poznámka k souboru cen: 1. V cenách -1111 a -1112 jsou započteny náklady na dodání a aplikaci polyuretanové pěny ve spreji a na odříznutí zatvrdlé pěny u líců příček. 2. Ceny -1111 a -1112 lze použít i pro ukotvení příček ke stropu. 3. Ceny -1141 a -1143 lze použít pro ukotvení příček k podlaze. 4. Množství jednotek se určuje v m styku příčky s konstrukcí.</i>					
		VV	"kotvení přízdívek"2,60*(4+2)*2		31,200			
		D 4	Vodorovné konstrukce				10 117,24	
24	K	411321515	Stropy z betonu železového (bez výztuže) stropů deskových, plochých střech, desek balkonových, desek hřibových stropů včetně hlavic hřibových sloupů tř. C 20/25	m3	0,389	3 700,00	1 439,30	CS ÚRS 2021 01

PČ	Typ	Kód	Popis	MJ	Množství	J.cena [CZK]	Cena celkem [CZK]	Cenová soustava
			<i>Poznámka k souboru cen:</i> 1. V cenách pohledového betonu 411 35-4 a 411 35-5 jsou započteny i náklady na pečlivé hutnění zejména při lící konstrukce pro docílení neporušeného maltového povrchu bez vzhledových kazů.					
			PSC					
			VV		"výťah ve spádu"2,40*1,20*(0,12+0,15)/2	0,389		
25	K	411322525	Stropy z betonu železového (bez výztuže) trámových, žebrových, kazetových nebo vložkových z tvárnice nebo z hraněných či zaoblených vln zabudovaného plechového bednění tř. C 20/25	m3	0,173	3 900,00	674,70	CS ÚRS 2021 01
			<i>Poznámka k souboru cen:</i> 1. V cenách pohledového betonu 411 35-4 a 411 35-5 jsou započteny i náklady na pečlivé hutnění zejména při lící konstrukce pro docílení neporušeného maltového povrchu bez vzhledových kazů.					
			PSC					
			VV		"strop výtahové šachty"2,40*1,20*(0,07+0,05)/2	0,173		
26	K	411354249	Bednění stropů ztracené ocelové žebrované ze širokých tenkostěnných ohýbaných profilů (hraněných trapézových vln), bez úpravy povrchu otevřeného podhledu, bez podpěrné konstrukce, s osazením nasucho na zdech do připravených ozubů, popř. na rovných zdech, trámech, průvlacích, do traverv s povrchem pozinkovaným, výšky vln 60 mm, tl. plechu 1,00 mm	m2	2,880	801,00	2 306,88	CS ÚRS 2021 01
			<i>Poznámka k souboru cen:</i> 1. Konstrukce ocelového profilovaného bednění (ceny -4203 až -4271 za m2 půdorysu shora včetně uložení) vytváří monolitický žebrovaný strop, pro který jsou určeny ceny betonu 411 32-.... - Stropy z betonu železového (bez výztuže) - ceny výztuže stropů 411 36-21..Výztuž stropů, je-li předepsána u této spřažené konstrukce, a ceny podpěrné konstrukce.					
			PSC					
			VV		"výtahová šachta"2,40*1,20	2,880		
27	K	411354311	Podpěrná konstrukce stropů - desek, kleneb a skořepin výška podepření do 4 m tloušťka stropu přes 5 do 15 cm zřízení	m2	2,160	178,00	384,48	CS ÚRS 2021 01
			<i>Poznámka k souboru cen:</i> 1. Podepření větších výšek než 6 m se oceňuje individuálně.					
			PSC					
			VV		"výťah"1,80*1,20	2,160		
28	K	411354312	Podpěrná konstrukce stropů - desek, kleneb a skořepin výška podepření do 4 m tloušťka stropu přes 5 do 15 cm odstranění	m2	2,160	50,00	108,00	CS ÚRS 2021 01
			<i>Poznámka k souboru cen:</i> 1. Podepření větších výšek než 6 m se oceňuje individuálně.					
			PSC					
29	K	411361821	Výztuž stropů prostě uložených, vetknutých, spojitých, deskových, trámových (žebrových, kazetových), s keramickými a jinými vložkami, konsolových nebo balkonových, hřibových včetně hlavic hřibových sloupů, plochých střech a pro zavěšení železobetonových podhledů z betonářské oceli 10 505	t	0,072	57 640,00	4 150,08	CS ÚRS 2021 01
			VV		"trapézové plechy"2,40*1,20*0,025	0,072		
30	K	411362021	Výztuž stropů prostě uložených, vetknutých, spojitých, deskových, trámových (žebrových, kazetových), s keramickými a jinými vložkami, konsolových nebo balkonových, hřibových včetně hlavic hřibových sloupů, plochých střech a pro zavěšení železobetonových podhledů ze svařovaných sítí	t	0,020	52 690,00	1 053,80	CS ÚRS 2021 01
			VV		"výťah ve spádu"2,40*1,20*0,0063*1,10	0,020		
			D	5	Komunikace pozemní		16 640,64	
31	K	564811113	Podklad ze šetřekodrti ŠD s rozprostřením a zhutněním, po zhutnění šl. 70 mm	m2	6,480	86,00	557,28	CS ÚRS 2021 01
			VV		"vč.výtahové šachty"3,60*1,80	6,480		
32	K	591111111	Kladení dlažby z kostek s provedením lože do tl. 50 mm, s vyplněním spár, s dvojnásobným beraněním a se smetením přebytečného materiálu na krajnici velkých z kamene, do lože z kameniva těženého	m2	6,480	546,00	3 538,08	CS ÚRS 2021 01
			<i>Poznámka k souboru cen:</i> 1. Ceny 591 1.- pro dlažbu z kostek velkých jsou určeny pro dlažbu úhlopříčnou a řádkovou. 2. Ceny 591 2.- pro dlažbu z kostek drobných jsou určeny pro dlažbu úhlopříčnou, řádkovou a kroužkovou. 3. Dlažba vějířová z kostek drobných se oceňuje cenami 591 41-2111 a 591 44-2111 Kladení dlažby z mozaiky dvoubarevné a vícebarevné komunikací pro pěší. 4. V cenách jsou započteny i náklady na dodání hmot pro lože a na dodání téhož materiálu na výplň spár. 5. V cenách nejsou započteny náklady na: a) dodání dlažebních kostek, které se oceňuje ve specifikaci; ztrátě lze dohodnout - u velkých kostek ve výši 1 %, - u drobných kostek ve výši 2 %, b) vyplnění spár dlažby živčnou záplivkou, které se oceňuje cenami souboru cen 599 1. - 11 Záplivka živčná spár dlažby. 6. Část lože přesahující tloušťku 50 mm se oceňuje cenami souboru cen 451 31-97 Příklad za každých dalších 10 mm tloušťky podkladu nebo lože.					
			PSC					
			VV		"vč.výtahové šachty"3,60*1,80	6,480		
33	M	58381008	kostka dlažební žula velká 15/17	m2	7,128	1 760,00	12 545,28	CS ÚRS 2021 01
			VV		6,480*1,10	7,128		
			D	6	Úpravy povrchů, podlahy a osazování výplní		97 365,02	
34	K	611131100	Podkladní a spojovací vrstva vnitřních omítaných ploch vápenný postřik nanášený ručně celoplošně stropů	m2	34,886	108,00	3 767,69	CS ÚRS 2021 01

PČ	Typ	Kód	Popis	MJ	Množství	J.cena [CZK]	Cena celkem [CZK]	Cenová soustava
	VV		"kotelna, klenba podle TZ"6,32*4,80*1,15		34,886			
35	K	611142001	Potažení vnitřních ploch plektivem v ploše nebo pružích, na plném podkladu sklovláknitým vtačením do tmelu stropů	m2	1,620	303,00	490,86	CS ÚRS 2021 01
	PSC		Poznámka k souboru cen: 1. V cenách -2001 jsou započteny i náklady na tmel.					
	VV		"Výťahová šachta zateplení stropu"1,80*0,90		1,620			
36	K	611311131	Potažení vnitřních ploch štukem tloušťky do 3 mm vodorovných konstrukcí stropů rovných	m2	1,620	207,00	335,34	CS ÚRS 2021 01
	VV		"Výťahová šachta zateplení stropu"1,80*0,90		1,620			
37	K	611321123	Omítka vápenocementová vnitřních ploch nanášená ručně jednovrstvá, tloušťky do 10 mm hladká vodorovných konstrukcí kleneb nebo skořepin	m2	34,886	332,00	11 582,15	CS ÚRS 2021 01
	PSC		Poznámka k souboru cen: 1. Pro ocenění nanášení omítek v tloušťce jádrové omítky přes 10 mm se použije příplatek za každých dalších i započatých 5 mm. 2. Omítky stropních konstrukcí nanášené na pletivo se oceňují cenami omítek žebrových stropů nebo osamělých trámů. 3. Podkladní a spojovací vrstvy se oceňují cenami souboru cen 61.13-1... této části katalogu.					
	VV		"kotelna, klenba podle TZ"6,32*4,80*1,15		34,886			
38	K	612131100	Podkladní a spojovací vrstva vnitřních omítaných ploch vápenný postřík nanášený ručně celoplošně stěn	m2	95,891	92,00	8 821,97	CS ÚRS 2021 01
	VV		"kotelna podle TZ"(4,80+6,77)*2*4,24-(1,17*1,90)		95,891			
39	K	612321121	Omítka vápenocementová vnitřních ploch nanášená ručně jednovrstvá, tloušťky do 10 mm hladká svislých konstrukcí stěn	m2	95,891	272,00	26 082,35	CS ÚRS 2021 01
	PSC		Poznámka k souboru cen: 1. Pro ocenění nanášení omítek v tloušťce jádrové omítky přes 10 mm se použije příplatek za každých dalších i započatých 5 mm. 2. Omítky stropních konstrukcí nanášené na pletivo se oceňují cenami omítek žebrových stropů nebo osamělých trámů. 3. Podkladní a spojovací vrstvy se oceňují cenami souboru cen 61.13-1... této části katalogu.					
	VV		"kotelna podle TZ"(4,80+6,77)*2*4,24-(1,17*1,90)		95,891			
40	K	612321141	Omítka vápenocementová vnitřních ploch nanášená ručně dvouvrstvá, tloušťky jádrové omítky do 10 mm a tloušťky štuky do 3 mm štuková svislých konstrukcí	m2	0,270	333,00	89,91	CS ÚRS 2021 01
	PSC		Poznámka k souboru cen: 1. Pro ocenění nanášení omítek v tloušťce jádrové omítky přes 10 mm se použije příplatek za každých dalších i započatých 5 mm. 2. Omítky stropních konstrukcí nanášené na pletivo se oceňují cenami omítek žebrových stropů nebo osamělých trámů. 3. Podkladní a spojovací vrstvy se oceňují cenami souboru cen 61.13-1... této části katalogu.					
	VV		"pro vyložkování komínu2.np ozn.D18"0,60*1,00*0,45		0,270			
41	K	622131100	Podkladní a spojovací vrstva vnějších omítaných ploch vápenný postřík nanášený ručně celoplošně stěn	m2	5,875	80,00	470,00	CS ÚRS 2021 01
	VV		"po zazděných otvorech"1,05*0,90*3		2,835			
	VV		"pilířek Z06"1,60*0,45*2+1,60*1,00		3,040			
	VV		Součet		5,875			
42	K	622321121	Omítka vápenocementová vnějších ploch nanášená ručně jednovrstvá, tloušťky do 15 mm hladká stěn	m2	3,040	303,00	921,12	CS ÚRS 2021 01
	PSC		Poznámka k souboru cen: 1. Pro ocenění nanášení omítky v tloušťce jádrové omítky přes 15 mm se použije příplatek za každých dalších i započatých 5 mm. 2. Podkladní a spojovací vrstvy se oceňují cenami souboru cen 62.13-1... této části katalogu.					
	VV		"pilířek Z06"1,60*0,45*2+1,60*1,00		3,040			
43	K	622331101	Omítka cementová vnějších ploch nanášená ručně jednovrstvá, tloušťky do 15 mm hrubá nezatřená stěn	m2	2,835	315,00	893,03	CS ÚRS 2021 01
	PSC		Poznámka k souboru cen: 1. Pro ocenění nanášení omítky v tloušťce jádrové omítky přes 15 mm se použije příplatek za každých dalších i započatých 5 mm. 2. Podkladní a spojovací vrstvy se oceňují cenami souboru cen 62.13-1... této části katalogu.					
	VV		"po zazděných otvorech"1,05*0,90*3		2,835			
44	K	631311114	Mazanina z betonu prostého bez zvýšených nároků na prostředí tl. přes 50 do 80 mm tř. C 16/20	m3	0,101	4 543,00	458,84	CS ÚRS 2021 01
	PSC		Poznámka k souboru cen: 1. Ceny jsou určeny pro mazaniny krycí (pochůzně i poїžděné), popř. podkladní, plovoucí, vyrovnávací nebo odděľující pod potěry, podlahy, průmyslové podlahy, popř. pro podlévání provizorně podklínovaných patek usazených strojů a technologických zařízení (s náležitým zatemováním hutného betonu). 2. Pro mazaniny tloušťek větších než 240 mm jsou určeny: a) pro mazaniny ukládané na zeminu (v halách apod.) ceny souboru cen 27* 31 - Základy z betonu prostého a 27* 32 - Základy z betonu železového, b) pro mazaniny v nadzemních podlažích ceny souboru cen 411 31 - . Beton kleneb. 3. Ceny lze použít i pro betonový okapový chodník budovy (včetně tvarování rigolového žlábků) v příslušných tloušťkách. Jeho podloží se oceňuje samostatně. 4. V ceně jsou započteny i náklady na: a) základní stržení povrchu mazaniny s urovnáním vibrační lištou nebo dřevěným hladítkem, b) vytvoření dilatačních spár v mazanině bez zaplnění, pokud jsou dilatační spáry vytvářeny při provádění betonáže. Jestliže jsou dilatační spáry řezány dodatečně, oceňují se cenami souboru cen 27* 31 - Základy z betonu prostého a 27* 32 - Základy z betonu železového. "lēm po ubourání výťahu"(1,20*2+2,40)*0,30*0,07					
	VV		"lēm po ubourání výťahu"(1,20*2+2,40)*0,30*0,07		0,101			
45	K	631311124	Mazanina z betonu prostého bez zvýšených nároků na prostředí tl. přes 80 do 120 mm tř. C 16/20	m3	0,422	4 246,00	1 791,81	CS ÚRS 2021 01

PČ	Typ	Kód	Popis	MJ	Množství	J.cena [CZK]	Cena celkem [CZK]	Cenová soustava
			<p><i>Poznámka k souboru cen:</i></p> <p>1. Ceny jsou určeny pro mazaniny krycí (pochůzné i pojezdné), popř. podkladní, plovoucí, vyrovnávací nebo oddělující pod potěry, podlahy, průmyslové podlahy, popř. pro podlévání provizorně podklínovaných patek usazených strojů a technologických zařízení (s náležitým zatěmňováním hutného betonu).</p> <p>2. Pro mazaniny tloušťek větších než 240 mm jsou určeny:</p> <p>a) pro mazaniny ukládané na zeminu (v halách apod.) ceny souborů cen 27* 31 - Základy z betonu prostého a 27* 32 - Základy z betonu železového,</p> <p>b) pro mazaniny v nadzemních podlažích ceny souboru cen 411 31- . Beton kleneb.</p> <p>3. Ceny lze použít i pro betonový okapový chodníček budovy (včetně tvarování rigolového žlábků) v příslušných tloušťkách. Jeho podloží se oceňuje samostatně.</p> <p>4. V ceně jsou započteny i náklady na:</p> <p>a) základní stržení povrchu mazaniny s urovnáním vibrační lištou nebo dřevěným hladítkem,</p> <p>b) vytvoření dilatačních spár v mazanině bez zaplnění, pokud jsou dilatační spáry vytvářeny při provádění betonáže. Jestliže jsou dilatační spáry řezány dodatečně, oceňují se cenami souboru cen</p>					
			<p>VV "podkladní beton výtahová šachta"1,80*0,90*0,10 0,162</p> <p>VV "podkladní beton jímka"0,80*0,80*0,10 0,064</p> <p>VV "podkladní beton v místě ležaté 0,107</p> <p>VV kanalizace"(2,00+1,55)*0,30*0,10</p> <p>VV "mazanina před dveřmi 01/L"1,17*0,76*0,10 0,089</p> <p>VV Součet 0,422</p>					
46	K	631311125	Mazanina z betonu prostého bez zvýšených nároků na prostředí tl. přes 80 do 120 mm tř. C 20/25	m3	3,565	4 411,00	15 725,22	CS ÚRS 2021 01
			<p><i>Poznámka k souboru cen:</i></p> <p>1. Ceny jsou určeny pro mazaniny krycí (pochůzné i pojezdné), popř. podkladní, plovoucí, vyrovnávací nebo oddělující pod potěry, podlahy, průmyslové podlahy, popř. pro podlévání provizorně podklínovaných patek usazených strojů a technologických zařízení (s náležitým zatěmňováním hutného betonu).</p> <p>2. Pro mazaniny tloušťek větších než 240 mm jsou určeny:</p> <p>a) pro mazaniny ukládané na zeminu (v halách apod.) ceny souborů cen 27* 31 - Základy z betonu prostého a 27* 32 - Základy z betonu železového,</p> <p>b) pro mazaniny v nadzemních podlažích ceny souboru cen 411 31- . Beton kleneb.</p> <p>3. Ceny lze použít i pro betonový okapový chodníček budovy (včetně tvarování rigolového žlábků) v příslušných tloušťkách. Jeho podloží se oceňuje samostatně.</p> <p>4. V ceně jsou započteny i náklady na:</p> <p>a) základní stržení povrchu mazaniny s urovnáním vibrační lištou nebo dřevěným hladítkem,</p> <p>b) vytvoření dilatačních spár v mazanině bez zaplnění, pokud jsou dilatační spáry vytvářeny při provádění betonáže. Jestliže jsou dilatační spáry řezány dodatečně, oceňují se cenami souboru cen</p>					
			<p>VV "podlaha kotelny"(4,80*6,77+1,30*1,18)*0,10 3,403</p> <p>VV "výtahová šachta"1,80*0,90*0,10 0,162</p> <p>VV Součet 3,565</p>					
47	K	631319012	Příplatek k cenám mazanin za úpravu povrchu mazaniny přehlazením, mazanina tl. přes 80 do 120 mm	m3	0,422	601,00	253,62	CS ÚRS 2021 01
			<p><i>Poznámka k souboru cen:</i></p> <p>1. Ceny -9011 až -9023 lze použít pro mazaniny min. tř. C 8/10.</p> <p>2. V cenách -9011 až -9023 jsou započteny i náklady za přehlazení povrchu mazaniny ocelovým hladítkem.</p> <p>3. Ceny -9171 až -9175 lze také použít, bude-li do mazaniny vkládána druhá vrstva výtuzě nad sebou oddělená vrstvou betonové směsi, kdy se oceňuje druhé stržení povrchu latí rovněž výměrou (m3) celkové tloušťky tří vrstev mazaniny.</p>					
			<p>VV "podkladní beton výtahová šachta"1,80*0,90*0,10 0,162</p> <p>VV "podkladní beton jímka"0,80*0,80*0,10 0,064</p> <p>VV "podkladní beton v místě ležaté 0,107</p> <p>VV kanalizace"(2,00+1,55)*0,30*0,10</p> <p>VV "mazanina před dveřmi 01/L"1,17*0,76*0,10 0,089</p> <p>VV Součet 0,422</p>					
48	K	631319012	Příplatek k cenám mazanin za úpravu povrchu mazaniny přehlazením, mazanina tl. přes 80 do 120 mm	m3	3,565	601,00	2 142,57	CS ÚRS 2021 01
			<p><i>Poznámka k souboru cen:</i></p> <p>1. Ceny -9011 až -9023 lze použít pro mazaniny min. tř. C 8/10.</p> <p>2. V cenách -9011 až -9023 jsou započteny i náklady za přehlazení povrchu mazaniny ocelovým hladítkem.</p> <p>3. Ceny -9171 až -9175 lze také použít, bude-li do mazaniny vkládána druhá vrstva výtuzě nad sebou oddělená vrstvou betonové směsi, kdy se oceňuje druhé stržení povrchu latí rovněž výměrou (m3) celkové tloušťky tří vrstev mazaniny.</p>					
			<p>VV "nová podlaha"3,565 3,565</p>					
49	K	631319173	Příplatek k cenám mazanin za stržení povrchu spodní vrstvy mazaniny latí před vložením výtuzě nebo pletiva pro tl. obou vrstev mazaniny přes 80 do 120	m3	3,565	182,00	648,83	CS ÚRS 2021 01
			<p><i>Poznámka k souboru cen:</i></p> <p>1. Ceny -9011 až -9023 lze použít pro mazaniny min. tř. C 8/10.</p> <p>2. V cenách -9011 až -9023 jsou započteny i náklady za přehlazení povrchu mazaniny ocelovým hladítkem.</p> <p>3. Ceny -9171 až -9175 lze také použít, bude-li do mazaniny vkládána druhá vrstva výtuzě nad sebou oddělená vrstvou betonové směsi, kdy se oceňuje druhé stržení povrchu latí rovněž výměrou (m3) celkové tloušťky tří vrstev mazaniny.</p>					
50	K	631362021	Výtuzž mazanin ze svařovaných sítí z drátů typu KARI	t	0,251	52 690,00	13 225,19	CS ÚRS 2021 01
			<p><i>Poznámka k souboru cen:</i></p> <p>1. Výtuzž podezdívek přiček se oceňuje položkou 278 36-1111 souboru cen 278 36-11.1 - Výtuzž základu (podezdívky) betonového.</p>					
			<p>VV " nová podlaha kotelny"(4,80*6,77+1,30*1,18)*0,0064*1,10 0,240</p> <p>VV "nová podlaha výtahová šachta"1,80*0,90*0,0064*1,10 0,011</p>					

PČ	Typ	Kód	Popis	MJ	Množství	J.cena [CZK]	Cena celkem [CZK]	Cenová soustava
VV			Součet	0,251				
51	K	632451034	Potěr cementový vyrovnávací z malty (MC-15) v ploše o průměrné (střední) tl. přes 40 do 50 mm	m2	34,030	284,00	9 664,52	CS ÚRS 2021 01
<i>Poznámka k souboru cen:</i> 1. Ceny -1021 až -1024 jsou určeny pro vyrovnávací potěr v pásu vodorovný nebo ve spádu do 15° na zděvu jako podklad pod izolaci, pod parapety z prefabrikovaných dílců, pod oplechování, jako podklad pro uložení ocelových profilů, překladů, stropních nosníků, apod. 2. Ceny -1031 až -1034 jsou určeny pro vyrovnávací potěr v ploše na stropech z prefabrikovaných dílců jako podklad pod izolaci, pod podlahové konstrukce apod., na mazaninách jen jako podklad pod izolaci proti vodě, jako ochrana izolace shora tvořící lože při kladení plošných prefa panelů (např. v kanálech). 3. V cenách jsou započteny i náklady na základní stržení povrchu potěru s urovnáním vibrační lištou nebo dřevěným hladítkem.								
PSC								
VV			"stávající podlaha kotelny"(4,80*6,77+1,30*1,18)	34,030				
D 8			Trubní vedení	5 270,00				
52	K	899121102	Osazení poklopů plastových šoupátkových	kus	1,000	370,00	370,00	CS ÚRS 2021 01
<i>Poznámka k souboru cen:</i> 1. V cenách nejsou započteny náklady na dodání poklopů a podkladové desky; tyto se oceňují ve specifikaci. Ztratné se nestanoví.								
PSC								
53	M	56230634a	poklop uliční plastový PA hydrantový	kus	1,000	4 900,00	4 900,00	CS ÚRS 2021 01
D 9			Ostatní konstrukce a práce, bourání	170 064,22				
54	K	900001	Vyčištění komínu od sazí a suti ozn.D10	m3	0,500	1 650,00	825,00	
55	K	900002	Ostatní stavební práce	kpl	1,000	16 500,00	16 500,00	
VV			"sekání, bourání prostupů a drážek pro instalace,následně jejich začištění atd"1	1,000				
56	K	900003	D+M Prefabrikovaný betonový pilířek HUP , lakovaná hliníková dvířka v provedení podle tabulky prvků ozn. Z06	kpl	1,000	20 515,00	20 515,00	
57	K	952901111	Vyčištění budov nebo objektů před předáním do užívání budov bytové nebo občanské výstavby, světlé výšky podlaží do 4 m	m2	152,000	134,00	20 368,00	CS ÚRS 2021 01
<i>Poznámka k souboru cen:</i> 1. Cenu -1111 lze použít i pro vyčištění půdy a rovné střechy budov, pokud definitivní úprava umožňuje, aby se ploché střechy používalo jako terasy, nebo tehdy, když je nutno čistit konstrukce na těchto střechách (světliky, dveře apod.). Do výměry se započítávají jednou třetinou plochy. 2. Střešní plochy hal se světliky nebo okny se oceňují jako podlaží cenou -1221. 3. Množství měrných jednotek se určuje v m2 půdorysné plochy každého podlaží, dané vršším obrysem podlaží budovy. Plochy balkonů se přičítají. 4. V ceně -1111 a -1114 jsou započteny náklady na zametení a umytí podlah, dlažeb, obkladů, schodů v místnostech, chodbách a schodištích, vyčištění a umytí oken, dveří s rámy, zárubněmi, umytí a vyčištění jiných zasklených a natíraných ploch a zařízeníových předmětů. 5. V ceně -1221 jsou započteny náklady na zametení podlahy, umytí dlažeb nebo keramických podlah v přílehlých místnostech, chodbách a schodištích, umytí obkladů, schodů, vyčištění a umytí oken a dveří s rámy a zárubněmi, umytí a vyčištění jiných zasklených a natíraných ploch a zařízeníových předmětů. 6. V ceně -1311 jsou započteny náklady na zametení a čištění dlažeb, umytí, vyčištění okenních a dveřních rámu a zařízeníových								
PSC								
VV			20,15+69,61+31,14+31,10	152,000				
58	K	952902041	Čištění budov při provádění oprav a udržovacích prací podlah hladkých drhnutím s chemickými prostředky	m2	34,030	24,00	816,72	CS ÚRS 2021 01
<i>Poznámka k souboru cen:</i> 1. Ceny jsou určeny pro očeňování konečného čištění po ukončení oprav a udržovacích prací před předáním do užívání. Do výměry ploch se započítávají i plochy místností, schodišť a chodeb, kterými se přepravuje materiál pro stavební práce. 2. Čištění vnějších ploch tlakovou vodou a tryskáním:pískem se oceňuje cenami souboru cen 629 99 -51 tohoto katalogu. 3. Množství jednotek čištěných ploch: a) se určuje v m2 ploch místností a chodeb nebo jejich částí, kterými se dopravuje materiál nebo jsou používány pro stavební práce b) schodiště se určuje v m2 rozvinuté plochy schodišťových stupňů, c) podest se určuje v m2 půdorysné plochy, d) oken, dveří a vrat v m2 plochy, e) konstrukcí a prvků se určuje v m2 pohledové plochy. 4. Povrch hladký je rovný, nezdrsněný, nezvrásněný (např. linoleum, teraco, hladké dlažby, parkety apod.). Povrch drsný je nerovný, zdrsněný, zvrásněný (např. betonový potěr, mozaiková dlažba, palubky apod.). 5. V cenách očištění schodišť jsou započteny náklady na očištění schodišťových stupňů a schodišťového zábradlí. Plocha podest se započítává do plochy podlah. 6. V cenách čištění oken a balkonových dveří jsou započteny náklady na očištění rámu, parapetu, prahu a kování a očištění a vyleštění skleněné výplně.								
PSC								
VV			"stávající podlaha kotelny"(4,80*6,77+1,30*1,18)	34,030				
59	K	953961114	Kotvy chemické s vyvrtáním otvoru do betonu, železobetonu nebo tvrdého kamene tmel, velikost M 16, hloubka 125 mm	kus	8,000	101,00	808,00	CS ÚRS 2021 01

PČ	Typ	Kód	Popis	MJ	Množství	J.cena [CZK]	Cena celkem [CZK]	Cenová soustava
			<i>Poznámka k souboru cen:</i> 1. V cenách 953 96-11 a 953 96-12 jsou započteny i náklady na: a) rozměření, vrtání a spotřebu vrtáků. Pro velikost M 8 až M 30 jsou započteny náklady na vrtání příklepovými vrtáky, pro velikost M 33 až M 39 diamantovými korunkami, b) vyfoukání otvoru, přípravu kotev k uložení do otvorů, vyplnění kotevních otvorů tmelem nebo chemickou patronou včetně dodávky materiálu. 2. V cenách 953 96-51... jsou započteny náklady na dodání a zasunutí kotevní šroubu do otvoru vyplněného chemickým tmelem nebo patronou a dotažení matice.					
		VV	"kotvení schodiště dle D1.1.7"4+4		8,000			
60	K	953962113	Kotvy chemické s vyvrtáním otvoru do zdiva z plných cihel tmel, hloubka 80 mm, velikost M 12	kus	12,000	60,00	720,00	CS ÚRS 2021 01
			<i>Poznámka k souboru cen:</i> 1. V cenách 953 96-11 a 953 96-12 jsou započteny i náklady na: a) rozměření, vrtání a spotřebu vrtáků. Pro velikost M 8 až M 30 jsou započteny náklady na vrtání příklepovými vrtáky, pro velikost M 33 až M 39 diamantovými korunkami, b) vyfoukání otvoru, přípravu kotev k uložení do otvorů, vyplnění kotevních otvorů tmelem nebo chemickou patronou včetně dodávky materiálu. 2. V cenách 953 96-51... jsou započteny náklady na dodání a zasunutí kotevní šroubu do otvoru vyplněného chemickým tmelem nebo patronou a dotažení matice.					
		VV	"kotvení schodiště dle D1.1.7"8		8,000			
		VV	"kotvení stropu výtah.šachty"4		4,000			
		VV	Součet		12,000			
61	K	953965121	Kotvy chemické s vyvrtáním otvoru kotevní šrouby pro chemické kotvy, velikost M 12, délka 160 mm	kus	12,000	75,00	900,00	CS ÚRS 2021 01
			<i>Poznámka k souboru cen:</i> 1. V cenách 953 96-11 a 953 96-12 jsou započteny i náklady na: a) rozměření, vrtání a spotřebu vrtáků. Pro velikost M 8 až M 30 jsou započteny náklady na vrtání příklepovými vrtáky, pro velikost M 33 až M 39 diamantovými korunkami, b) vyfoukání otvoru, přípravu kotev k uložení do otvorů, vyplnění kotevních otvorů tmelem nebo chemickou patronou včetně dodávky materiálu. 2. V cenách 953 96-51... jsou započteny náklady na dodání a zasunutí kotevní šroubu do otvoru vyplněného chemickým tmelem nebo patronou a dotažení matice.					
		VV	"kotvení schodiště dle D1.1.7"8		8,000			
		VV	"kotvení stropu výtah.šachty"4		4,000			
		VV	Součet		12,000			
62	K	953965132	Kotvy chemické s vyvrtáním otvoru kotevní šrouby pro chemické kotvy, velikost M 16, délka 260 mm	kus	8,000	168,00	1 344,00	CS ÚRS 2021 01
			<i>Poznámka k souboru cen:</i> 1. V cenách 953 96-11 a 953 96-12 jsou započteny i náklady na: a) rozměření, vrtání a spotřebu vrtáků. Pro velikost M 8 až M 30 jsou započteny náklady na vrtání příklepovými vrtáky, pro velikost M 33 až M 39 diamantovými korunkami, b) vyfoukání otvoru, přípravu kotev k uložení do otvorů, vyplnění kotevních otvorů tmelem nebo chemickou patronou včetně dodávky materiálu. 2. V cenách 953 96-51... jsou započteny náklady na dodání a zasunutí kotevní šroubu do otvoru vyplněného chemickým tmelem nebo patronou a dotažení matice.					
		VV	"kotvení schodiště dle D1.1.7"4+4		8,000			
63	K	961031411	Bourání základů ze zdiva cihelného na maltu cementovou	m3	0,459	1 177,00	540,24	CS ÚRS 2021 01
		VV	"Podezdívka expanzních nádob ozn. D22*0,85*0,90*0,30*2		0,459			
64	K	961044111	Bourání základů z betonu prostého	m3	3,201	3 784,00	12 112,58	CS ÚRS 2021 01
		VV	"základ ozn.D05*4,28*2,20*0,34		3,201			
65	K	962032241	Bourání zdiva nadzákladového z cihel nebo tvárnic z cihel pálených nebo vápenopískových, na maltu cementovou, objemu přes 1 m3	m3	4,775	976,00	4 660,40	CS ÚRS 2021 01
			<i>Poznámka k souboru cen:</i> 1. Bourání pilířů o průřezu přes 0,36 m2 se oceňuje příslušnými cenami -2230, -2231, -2240, -2241, -2253 a -2254 jako bourání zdiva nadzákladového cihelného.					
		VV	"Zděné odkouření původních kotlů ozn. D06*0,94*4,80*(0,15+0,10)+0,665*0,15*4,80		1,607			
		VV	"Podezdívka nesoucí vyvýšenou podlahu ozn.D07*(1,035+0,665)*4,80*0,30		2,448			
		VV	"stěna výtahové šachty ozn. D08*(1,20*2+2,40)*0,30*0,50		0,720			
		VV	Součet		4,775			
66	K	963012510	Bourání stropů z desek nebo panelů železobetonových prefabrikovaných s dutinami z desek, š. do 300 mm tl. do 140 mm	m3	0,462	4 268,00	1 971,82	CS ÚRS 2021 01
			<i>Poznámka k souboru cen:</i> 1. Bourání stropů z panelů plných se oceňuje cenami souboru cen 963 05-1 . Bourání železobetonových stropů.					
		VV	"betonové nosné desky odkouření ozn. D06" 0,94*4,80*0,06+0,665*0,06*4,80		0,462			
67	K	965042121	Bourání mazanin betonových nebo z litého asfaltu tl. do 100 mm, plochy do 1 m2	m3	0,067	5 038,00	337,55	CS ÚRS 2021 01
		VV	"odbourání mazaniny ve dveřích ozn. D13*1,17*0,76*(0,10+0,05)/2		0,067			
68	K	965042231	Bourání mazanin betonových nebo z litého asfaltu tl. přes 100 mm, plochy do 4 m2	m3	1,476	3 641,00	5 374,12	CS ÚRS 2021 01
		VV	"mazanina okolo výtahu ozn. D09*(1,08*2+2,40)*0,60*0,15		0,410			
		VV	"rýh v podlahách ozn.D19*(2,00+1,55)*0,30*(0,10+0,15)		0,266			
		VV	"jáma v podlaže ozn.D24*0,80*4*(0,10+0,15)		0,800			
		VV	Součet		1,476			

PČ	Typ	Kód	Popis	MJ	Množství	J.cena [CZK]	Cena celkem [CZK]	Cenová soustava
69	K	965049112	Bourání mazanin Příplatek k cenám za bourání mazanin betonových se svařovanou sítí, tl. přes 100 mm	m3	1,476	1 617,00	2 386,69	CS ÚRS 2021 01
	VV		"mazanina okolo výtahu ozn. D09*(1,08*2+2,40)*0,60*0,15		0,410			
	VV		"rýh v podlahách ozn.D19*(2,00+1,55)*0,30*(0,10+0,15)		0,266			
	VV		"jáma v podlaže ozn.D24*0,80*4*(0,10+0,15)		0,800			
	VV		Součet		1,476			
70	K	965082933	Odstranění násypu pod podlahami nebo ochranného násypu na střeších tl. do 200 mm, plochy přes 2 m2	m3	0,720	541,00	389,52	CS ÚRS 2021 01
	VV		"Podloží pod mazaninu ozn. D09*(1,80*2+2,40)*0,60*0,20		0,720			
71	K	968072355	Vybourání kovových rámu oken s křídly, dveřních zárubní, vrat, stěn, ostění nebo obkladů okenních rámu s křídly zdvojených, plochy do 2 m2	m2	1,380	376,00	518,88	CS ÚRS 2021 01
	PSC		<i>Poznámka k souboru cen:</i> 1. V cenách -2244 až -2559 jsou započteny i náklady na vyvěšení křídla. 2. Cenou -2641 se oceňuje i vybourání nosné ocelové konstrukce pro sádkartonové příčky.					
	VV		"okno ozn.D14*1,15*1,20		1,380			
72	K	968072455	Vybourání kovových rámu oken s křídly, dveřních zárubní, vrat, stěn, ostění nebo obkladů dveřních zárubní, plochy do 2 m2	m2	4,295	376,00	1 614,92	CS ÚRS 2021 01
	PSC		<i>Poznámka k souboru cen:</i> 1. V cenách -2244 až -2559 jsou započteny i náklady na vyvěšení křídla. 2. Cenou -2641 se oceňuje i vybourání nosné ocelové konstrukce pro sádkartonové příčky.					
	VV		"ozn. D01*1,17*1,932+1,10*1,85		4,295			
73	K	971033451	Vybourání otvorů ve zdivu základovém nebo nadzákladovém z cihel, tvárnic, příčkových z cihel pálených na maltu vápennou nebo vápenocementovou plochy do 0,25 m2, tl. do 450 mm	kus	2,000	617,00	1 234,00	CS ÚRS 2021 01
	VV		"Prostupy pro odkouření ozn. D11*2		2,000			
74	K	971035591	Vybourání otvorů ve zdivu základovém nebo nadzákladovém z cihel, tvárnic, příčkových z cihel pálených na maltu cementovou plochy do 1 m2, tl. přes 900 mm	m3	0,106	3 674,00	389,44	CS ÚRS 2021 01
	VV		"prostup okolo přípojky vody ozn. D04*0,30*0,30*1,18		0,106			
75	K	971036481	Vybourání otvorů ve zdivu základovém nebo nadzákladovém z cihel, tvárnic, příčkových z cihel pálených na maltu cementovou z jedné strany, plochy do 0,25 m2, tl. do 900 mm	kus	1,445	3 080,00	4 450,60	CS ÚRS 2021 01
	VV		"pro vyložkování komínu ozn.D12*0,725*3,60*0,45		1,175			
	VV		"pro vyložkování komínu2.np ozn.D18*0,60*1,00*0,45		0,270			
	VV		Součet		1,445			
76	K	974031164	Vysekání rýh ve zdivu cihelném na maltu vápennou nebo vápenocementovou do hl. 150 mm a šířky do 150 mm	m	23,140	268,00	6 201,52	CS ÚRS 2021 01
	VV		"pro přízdívky podle TZ"(6,77+4,80)*2		23,140			
77	K	975022541	Podchycení nadzákladového zdiva dřevěnou výztuhou v. podchycení do 3 m, při tl. zdiva přes 900 do 1200 mm a délce podchycení do 3 m	m	2,475	15 950,00	39 476,25	CS ÚRS 2021 01
	PSC		<i>Poznámka k souboru cen:</i> 1. V cenách jsou započteny i náklady na: a) vybourání otvorů pro provlékání vlnásečích trámů a kapes pro vzpěry, b) vynesení podchycené konstrukce.					
	VV		"podepření otvoru vodovodní přípojky ozn.D04*1,15		1,150			
	VV		"podepření otvoru pro vyložkování komínu ozn. D 12*0,725		0,725			
	VV		"podepření otvoru pro vyložkování komínu 2.np ozn. D 18*0,60		0,600			
	VV		Součet		2,475			
78	K	977001	Odstranění kominových nerezových nástavců ozn.	m	3,000	169,00	507,00	
	VV		1,00*3		3,000			
79	K	977311114	Řezání stávajících betonových mazanin bez vyztužení hloubky přes 150 do 200 mm	m	12,700	430,00	5 461,00	CS ÚRS 2021 01
	VV		"drážka v podlaže ozn D19*(2,00+1,55+0,30*4)*2		9,500			
	VV		"jáma v podlaže ozn.D24*0,80*4		3,200			
	VV		Součet		12,700			
80	K	978011191	Otlučení vápenných nebo vápenocementových omítek vnitřních ploch stropů, v rozsahu přes 50 do 100 %	m2	34,886	132,00	4 604,95	CS ÚRS 2021 01
	PSC		<i>Poznámka k souboru cen:</i> 1. Položky lze použít i pro ocenění otlučení sádkových, hliněných apod. vnitřních omítek.					
	VV		"kotelna, klenba podle TZ"6,32*4,80*1,15		34,886			
81	K	978013191	Otlučení vápenných nebo vápenocementových omítek vnitřních ploch stěn s vyškrabním spar, s očištěním zdiva, v rozsahu přes 50 do 100 %	m2	89,139	104,00	9 270,46	CS ÚRS 2021 01
	PSC		<i>Poznámka k souboru cen:</i> 1. Položky lze použít i pro ocenění otlučení sádkových, hliněných apod. vnitřních omítek.					
	VV		"kotelna podle TZ"(4,80+6,77)*2*4,24-(1,17*1,852*2+1,15*1,20+1,20*1,93+1,05*0,90)		89,139			
82	K	985231113	Špárování zdiva hloubky do 40 mm aktivovanou maltou délky spáry na 1 m2 upravované plochy přes	m2	7,739	745,00	5 765,56	CS ÚRS 2021 01

PČ	Typ	Kód	Popis	MJ	Množství	J.cena [CZK]	Cena celkem [CZK]	Cenová soustava
			<i>Poznámka k souboru cen:</i> 1. Ceny jsou určeny pro spárování cihelného nebo kamenného zdiva. 2. V cenách jsou započteny i náklady na: a) dodání potřebných hmot, b) vypláchnutí spár vodou před spárováním a očištění okolního zdiva po spárování. 3. V cenách nejsou započteny náklady na: a) vysekání a vyčištění spár; tyto práce se oceňují cenami souboru cen 985 14-2 Vysekání spojovací hmoty za spár zdiva, b) úpravu spár po provedení spárování; tyto práce se oceňují cenami souboru cen 985 23-3. 4. Délce spáry na 1 m ² upravené plochy odpovídají tyto počty kamenů: a) do 6 m - do 10 kusů na 1 m ² , b) přes 6 do 12 m - přes 10 do 35 kusů na 1 m ² , c) přes 12 m - přes 35 kusů na 1 m ² .					
	PSC							
	VV		"obezdívka komínu podle D1.1.6"(0,75+1,025)*2*2,18		7,739			
	D	94	Lešení a stavební výtahy				12 160,00	
83	K	949101112	Lešení pomocné pracovní pro objekty pozemních staveb pro zatížení do 150 kg/m ² , o výšce lešeňové podlahy přes 1,9 do 3,5 m	m ²	152,000	80,00	12 160,00	CS ÚRS 2021 01
			<i>Poznámka k souboru cen:</i> 1. V ceně jsou započteny i náklady na montáž, opořebení a demontáž lešení. 2. V ceně nejsou započteny náklady na manipulaci s lešením; tyto jsou již zahrnuty v cenách příslušných stavebních prací. 3. Množství měrných jednotek se určuje m ² podlahové plochy, na které se práce provádí.					
	PSC							
	VV		20,15+69,61+31,14+31,10		152,000			
	D	997	Přesun sutě				69 714,00	
84	K	997013012	Vyklízení ulehle suti na vzdálenost do 3 m od okraje vyklízeného prostoru nebo s naložením na dopravní prostředek z prostorů o půdorysné ploše přes 15 m ² z výšky (hloubky) do 10 m	m ³	1,000	765,00	765,00	CS ÚRS 2021 01
			<i>Poznámka k souboru cen:</i> 1. Ceny jsou určeny pro ulehlou suť. Za ulehlou suť se považuje suť uložená na místě déle než 6 měsíců o objemové hmotnosti min. 1,500 t/m ³ . 2. Ceny lze použít i pro vyklízení suti ručně na svahu, při jakémkoliv sklonu suťové vrstvy. 3. V cenách -3002 a -3012 jsou započteny i náklady svislou dopravu s využitím mechanizace (vrátek). 4. Množství měrných jednotek se určuje v m ³ objemu ulehle suti.					
	PSC							
	VV		"Kotelna polorozpadlý kouřovod odhad ozn.D16 "1		1,000			
85	K	997013151	Vnitrostaveništní doprava suti a vybouraných hmot vodorovně do 50 m svisle s omezením mechanizace pro budovy a haly výšky do 6 m	t	35,250	765,00	26 966,25	CS ÚRS 2021 01
			<i>Poznámka k souboru cen:</i> 1. V cenách -3111 až -3217 jsou započteny i náklady na: a) vodorovnou dopravu na uvedenou vzdálenost, b) svislou dopravu pro uvedenou výšku budovy, c) naložení na vodorovný dopravní prostředek pro odvoz na skládku nebo meziskládku, d) náklady na rozhrnutí a urovnání suti na dopravním prostředku. 2. Jestliže se pro svislý přesun použije shoz nebo zařízení investora (např. výtah v budově), užívají se pro ocenění vodorovné dopravy suti ceny -3111 pro budovy a haly výšky do 6 m. 3. Montáž, demontáž a pronájem shozu se ocení cenami souboru cen 997 01-33 Shoz suti. 4. Ceny -3151 až -3162 lze použít v případě, kdy dochází ke ztížení dopravy suti např. tím, že není možné instalovat jeřáb.					
	PSC							
86	K	997013501	Odvoz suti a vybouraných hmot na skládku nebo meziskládku se složením, na vzdálenost do 1 km	t	35,250	276,00	9 729,00	CS ÚRS 2021 01
			<i>Poznámka k souboru cen:</i> 1. Délka odvozu suti je vzdálenost od místa naložení suti na dopravní prostředek až po místo složení na určené skládce nebo meziskládce. 2. V ceně -3501 jsou započteny i náklady na složení suti na skládku nebo meziskládku. 3. Ceny jsou určeny pro odvoz suti na skládku nebo meziskládku jakýmkoliv způsobem silniční dopravy (i prostřednictvím kontejnerů). 4. Odvoz suti z meziskládky se oceňuje cenou 997 01-3511 souboru cen Odvoz suti a vybouraných hmot z meziskládky na skládku.					
	PSC							
87	K	997013509	Odvoz suti a vybouraných hmot na skládku nebo meziskládku se složením, na vzdálenost Příplatek k ceně za každý další i započatý 1 km přes 1 km	t	669,750	12,00	8 037,00	CS ÚRS 2021 01
			<i>Poznámka k souboru cen:</i> 1. Délka odvozu suti je vzdálenost od místa naložení suti na dopravní prostředek až po místo složení na určené skládce nebo meziskládce. 2. V ceně -3501 jsou započteny i náklady na složení suti na skládku nebo meziskládku. 3. Ceny jsou určeny pro odvoz suti na skládku nebo meziskládku jakýmkoliv způsobem silniční dopravy (i prostřednictvím kontejnerů). 4. Odvoz suti z meziskládky se oceňuje cenou 997 01-3511 souboru cen Odvoz suti a vybouraných hmot z meziskládky na skládku.					
	PSC							
	VV		35,25*19		669,750			
88	K	997013871	Poplatek za uložení stavebního odpadu na recyklační skládce (skládkovně) směsného stavebního a demoličního zatříděného do Katalogu odpadů pod kódem 17 09 04	t	35,250	687,00	24 216,75	CS ÚRS 2021 01
			<i>Poznámka k souboru cen:</i> 1. Ceny uvedené v souboru cen je doporučeno upravit podle aktuálních cen místně příslušné skládky odpadů. 2. Uložení odpadů neuvedených v souboru cen se oceňuje individuálně.					
	PSC							
	VV		35,25		35,250			

PČ	Typ	Kód	Popis	MJ	Množství	J.cena [CZK]	Cena celkem [CZK]	Cenová soustava	
D	998		Přesun hmot				28 274,17		
89	K	998011001	Přesun hmot pro budovy občanské výstavby, bydlení, výrobu a služby s nosnou svislou konstrukcí zděnou z cihel, tvárnice nebo kamene vodorovná dopravní vzdálenost do 100 m pro budovy výšky do 6 m	t	41,156	687,00	28 274,17	CS ÚRS 2021 01	
	PSC		<i>Poznámka k souboru cen:</i> 1. Ceny -7001 až -7006 lze použít v případě, kdy dochází ke ztížení přesunu např. tím, že není možné instalovat jeřáb. 2. K cenám -7001 až -7006 lze použít příplatek za zvěšený přesun - 1014 až -1019, -2034 až -2039 nebo -2114 až 2119. 3. Jestliže pro svislý přesun používá zařízení investora (např. výtah v budově), užití se pro ocenění přesunu hmot ceny stanovené pro nejmenší výšku, tj. 6 m.						
D	PSV		Práce a dodávky PSV				255 877,58		
D	711		Izolace proti vodě, vlhkosti a plynům				33 298,16		
90	K	711111001	Provedení izolace proti zemní vlhkosti natěradly a tmely za studena na ploše vodorovné V nátěrem	m2	39,170	11,00	430,87	CS ÚRS 2021 01	
	PSC		<i>Poznámka k souboru cen:</i> 1. Izolace plochy jednotlivě do 10 m2 se oceňují skladebně cenou příslušné izolace a cenou 711 19-9095 Příplatek za plochu do 10 m2.						
	VV		"podkladní beton výtahová šachta"1,80*0,90			1,620			
	VV		"podkladní beton jámka"0,80*0,80			0,640			
	VV		"stávající podlaha kotelny"(4,80*6,77+1,30*1,18)			34,030			
	VV		"zastropení výtahové šachty"2,40*1,20			2,880			
	VV		Součet			39,170			
91	M	11163150	lak penetrační asfaltový	t	0,012	11 990,00	143,88	CS ÚRS 2021 01	
	VV		39,17*0,0003			0,012			
92	K	711112001	Provedení izolace proti zemní vlhkosti natěradly a tmely za studena na ploše svíslé S nátěrem	m2	7,750	27,00	209,25	CS ÚRS 2021 01	
	PSC		<i>Poznámka k souboru cen:</i> 1. Izolace plochy jednotlivě do 10 m2 se oceňují skladebně cenou příslušné izolace a cenou 711 19-9095 Příplatek za plochu do 10 m2.						
	VV		" výtahová šachta"(1,80+0,90)*2*0,10			0,540			
	VV		" jámka"0,80*4*0,70			2,240			
	VV		"kotelna"(4,80+6,77+1,30+1,18)*2*0,10			2,810			
	VV		"zastropení výtahové šachty napojení"(2,40+1,20)*2*0,30			2,160			
	VV		Součet			7,750			
93	M	11163150	lak penetrační asfaltový	t	0,003	11 990,00	35,97	CS ÚRS 2021 01	
	VV		7,750*0,00035			0,003			
94	K	711131811	Odstranění izolace proti zemní vlhkosti na ploše vodorovné V	m2	3,410	26,00	88,66	CS ÚRS 2021 01	
	PSC		<i>Poznámka k souboru cen:</i> 1. Ceny se používají pro odstranění hydroizolačních pásů a folií bez rozlišení tloušťky a počtu vrstev.						
	VV		"drážka v podlaze ozn.D19"(2,00+1,55)*0,30*2			2,130			
	VV		"jáma v podlaze ozn. D24"0,80*0,80*2			1,280			
	VV		Součet			3,410			
95	K	711141559	Provedení izolace proti zemní vlhkosti pásy přitavením NAIP na ploše vodorovné V	m2	78,340	124,00	9 714,16	CS ÚRS 2021 01	
	PSC		<i>Poznámka k souboru cen:</i> 1. Izolace plochy jednotlivě do 10 m2 se oceňují skladebně cenou příslušné izolace a cenou 711 19-9097 Příplatek za plochu do 10 m2.						
	VV		"dvojnásobné"						
	VV		"podkladní beton výtahová šachta"1,80*0,90*2			3,240			
	VV		"podkladní beton jámka"0,80*0,80*2			1,280			
	VV		"stávající podlaha kotelny"(4,80*6,77+1,30*1,18)*2			68,060			
	VV		"zastropení výtahové šachty"2,40*1,20*2			5,760			
	VV		Součet			78,340			
96	M	62855002	pás asfaltový natavitelný modifikovaný SBS tl 5,0mm s vložkou z polyesterové rohože a spalitelnou PE fólií nebo jemnozrnným minerálním posypem na horním povrchu	m2	90,091	170,00	15 315,47	CS ÚRS 2021 01	
	VV		78,34*1,15			90,091			
97	K	711142559	Provedení izolace proti zemní vlhkosti pásy přitavením NAIP na ploše svíslé S	m2	15,500	143,00	2 216,50	CS ÚRS 2021 01	
	PSC		<i>Poznámka k souboru cen:</i> 1. Izolace plochy jednotlivě do 10 m2 se oceňují skladebně cenou příslušné izolace a cenou 711 19-9097 Příplatek za plochu do 10 m2.						
	VV		"dvojnásobné"						
	VV		" výtahová šachta"(1,80+0,90)*2*0,10*2			1,080			
	VV		" jámka"0,80*4*0,70*2			4,480			
	VV		"kotelna"(4,80+6,77+1,30+1,18)*2*0,10*2			5,620			
	VV		"zastropení výtahové šachty napojení"(2,40+1,20)*2*0,30*2			4,320			
	VV		Součet			15,500			
98	M	62855002	pás asfaltový natavitelný modifikovaný SBS tl 5,0mm s vložkou z polyesterové rohože a spalitelnou PE fólií nebo jemnozrnným minerálním posypem na horním povrchu	m2	18,600	169,00	3 143,40	CS ÚRS 2021 01	
	VV		15,50*1,20			18,600			
99	K	998711201	Přesun hmot pro izolace proti vodě, vlhkosti a plynům stanovený procentní sazbou (%) z ceny vodorovná dopravní vzdálenost do 50 m v objektech výšky do 6 m	%	1,000	2 000,00	2 000,00	CS ÚRS 2021 01	

PČ	Typ	Kód	Popis	MJ	Množství	J.cena [CZK]	Cena celkem [CZK]	Cenová soustava
<p><i>Poznámka k souboru cen:</i></p> <p>1. Ceny pro přesun hmot stanovený z hmotnosti přesunovaného materiálu se používají tehdy, pokud je možné určit hmotnost za celý stavební díl. Do této hmotnosti se započítává i hmotnost materiálů oceňovaných ve specifikaci.</p> <p>2. Pokud nelze jednoznačně stanovit hmotnost přesunovaných materiálů, lze pro výpočet přesunu hmot použít orientačně procentní sazbu. Touto sazbou se vynásobí rozpočtové náklady za celý stavební díl včetně nákladů na materiál ve specifikacích.</p> <p>3. Příplatek k cenám -1181 pro přesun prováděný bez použití mechanizace, tj. za ztížených podmínek, lze použít pouze pro hmotnost materiálu, která se tímto způsobem skutečně přemísťuje.</p>								
PSC								
D 713			Izolace tepelné				5 124,37	
100	K	713111127	Montáž tepelné izolace stropů rohožemi, pásy, dílci, deskami, bloky (izolační materiál ve specifikaci) rovných spodem lepením celoplošně	m2	1,620	230,00	372,60	CS ÚRS 2021 01
VV					"Výtahová šachta zateplení stropu"1,80*0,90	1,620		
101	M	28372321	deska EPS 100 do plochých střech a podlah $\lambda=0,037$ tl 200mm	m2	1,652	600,00	991,20	CS ÚRS 2021 01
VV					1,620*1,02	1,652		
102	K	713121111	Montáž tepelné izolace podlah rohožemi, pásy, deskami, dílci, bloky (izolační materiál ve specifikaci) kladenými volně jednovrstvá	m2	2,880	30,00	86,40	CS ÚRS 2021 01
<p><i>Poznámka k souboru cen:</i></p> <p>1. Množství tepelné izolace podlah okrajovými pásky k ceně -1211 se určuje v m projektované délky obložení (bez přesahů) na obvodu podlahy.</p>								
VV					"ochrana izolace výtahu"2,40*1,20	2,880		
103	M	28376385	deska z polystyrénu XPS, hrana rovná, polo či pero drážka a hladký povrch $\lambda=0,034$	m3	0,118	4 675,00	551,65	CS ÚRS 2021 01
VV					2,880*0,04*1,02	0,118		
104	K	713131141	Montáž tepelné izolace stěn rohožemi, pásy, deskami, dílci, bloky (izolační materiál ve specifikaci) lepením celoplošně	m2	2,240	210,00	470,40	CS ÚRS 2021 01
<p><i>Poznámka k souboru cen:</i></p> <p>1. Položky Montáž tepelných izolací stěn lze použít i pro ocenění montáže svislých tepelných izolací základových konstrukcí (základové pásy, desky apod.).</p> <p>2. V cenách -1161 až -1167 nejsou započteny náklady na podkladní rošt a olišťování zdí; tyto se oceňují pro kovový rošt cenami souboru 763 12-16 katalogu 763 - Konstrukce suché výstavby nebo pro dřevěný rošt cenami souboru 766 41-72 katalogu 766 - Konstrukce truhlářské.</p>								
VV					"Jímka ochrana izolace"0,80*0,70*4	2,240		
105	M	28376385	deska z polystyrénu XPS, hrana rovná, polo či pero drážka a hladký povrch $\lambda=0,034$	m3	0,091	4 675,00	425,43	CS ÚRS 2021 01
VV					2,240*0,04*1,02	0,091		
106	K	713300842	Odstranění tepelné izolace těles povrchové úpravy pevné izolace jakékoliv tloušťky (bez řezání ocelové konstrukce plamenem) z vláknitých materiálů s konstrukcí s povrchovou úpravou	m2	5,210	389,00	2 026,69	CS ÚRS 2021 01
VV					"expanzní nádoby ozn. D22"0,90*0,95*2+(0,90+0,85)*2*1,00	5,210		
107	K	998713201	Přesun hmot pro izolace tepelné stanovený procentní sazbou (%) z ceny vodorovná dopravní vzdálenost do 50 m v objektech výšky do 6 m	%	1,000	200,00	200,00	CS ÚRS 2021 01
<p><i>Poznámka k souboru cen:</i></p> <p>1. Ceny pro přesun hmot stanovený z hmotnosti přesunovaného materiálu se používají tehdy, pokud je možné určit hmotnost za celý stavební díl. Do této hmotnosti se započítává i hmotnost materiálů oceňovaných ve specifikaci.</p> <p>2. Pokud nelze jednoznačně stanovit hmotnost přesunovaných materiálů, lze pro výpočet přesunu hmot použít orientačně procentní sazbu. Touto sazbou se vynásobí rozpočtové náklady za celý stavební díl včetně nákladů na materiál ve specifikacích.</p> <p>3. Příplatek k cenám -3181 pro přesun prováděný bez použití mechanizace, tj. za ztížených podmínek, lze použít pouze pro hmotnost materiálu, která se tímto způsobem skutečně přemísťuje.</p>								
PSC								
D 722			Zdravotechnika - vnitřní vodovod				1 450,00	
108	K	722130802	Demontáž potrubí z ocelových trubek pozinkovaných závitových přes 25 do DN 40	m	3,000	150,00	450,00	CS ÚRS 2021 01
VV					"původní přípojka ozn. D04 odhad"3	3,000		
109	K	722130901	Opravy vodovodního potrubí z ocelových trubek pozinkovaných závitových zazátkování vývodu	kus	1,000	1 000,00	1 000,00	CS ÚRS 2021 01
<p><i>Poznámka k souboru cen:</i></p> <p>1. Množství zpětné montáže závitového potrubí (ceny -1921 až -1929) se určí podle ustanovení kapitoly 351 a 352 Všeobecných podmínek Části A 02.</p> <p>2. Ceny položek -0991 až -0996, -1942 až -1969 platí i pro opravy vodovodního potrubí z plastových trub.</p>								
VV					"původní vodovodní přípojka ozn D04"1	1,000		
D 732			Ústřední vytápění - strojovny				32 000,00	
110	K	732320816	Demontáž nádrží beztlakových nebo tlakových odpojení od rozvodů potrubí nádrže o obsahu přes 1 000 do 2 000 l	kus	2,000	2 000,00	4 000,00	CS ÚRS 2021 01
<p><i>Poznámka k souboru cen:</i></p> <p>1. Cenami -4812 až -4821 se oceňuje:</p> <p>a) vypouštění vody z nádrží při jejich opravách i demontáži,</p> <p>b) vypouštění otopných soustav v úseku od nádrže po protipřírubu potrubí připojeného na nádrž.</p>								
PSC								
VV					"expanzní nádrže ozn. D22"2	2,000		

PČ	Typ	Kód	Popis	MJ	Množství	J.cena [CZK]	Cena celkem [CZK]	Cenová soustava	
111	K	732324816	Demontáž nádrží beztlakových nebo tlakových vypuštění vody z nádrží o obsahu přes 1 000 do 2 000 l	kus	2,000	2 000,00	4 000,00	CS ÚRS 2021 01	
	PSC		<i>Poznámka k souboru cen:</i> 1. Cenami -4812 až -4821 se oceňuje: a) vypuštění vody z nádrží při jejich opravách i demontáži, b) vypuštění otopných soustav v úseku od nádrže po protipřirubu potrubí připojeného na nádrž. VV "expanzní nádrže ozn. D22"2 2,000						
112	K	732393816	Sejmutí nádrží z konzol, rozřezání nádrží rozřezání demontovaných nádrží o obsahu přes 1 000 do 2 000 l	kus	2,000	12 000,00	24 000,00	CS ÚRS 2021 01	
	VV		"expanzní nádrže ozn. D22"2 2,000						
	D	751	Vzduchotechnika				37 023,76		
113	K	751398011	Montáž ostatních zařízení větrací mřížky na kruhové potrubí, průměru do 100 mm	kus	48,000	285,00	13 680,00	CS ÚRS 2021 01	
	PSC		<i>Poznámka k souboru cen:</i> 1. Montáž hadice pro odvod kondenzátu se oceňuje cenou 751 61-3141. VV "v provedení ozn. Z04"48 48,000						
114	M	56245648	mřížka větrací kruhová plast se síťovinou 100mm	kus	48,000	190,00	9 120,00	CS ÚRS 2021 01	
	VV		"v provedení ozn. Z04"48 48,000						
115	M	28619320	trubka kanalizační PE-HD D 110mm	m	7,656	335,00	2 564,76	CS ÚRS 2021 01	
	VV		"v provedení ozn. Z04"48*0,145*1,10 7,656						
116	K	751398022	Montáž ostatních zařízení větrací mřížky stěnové, průřezu přes 0,04 do 0,100 m2	kus	2,000	391,00	782,00	CS ÚRS 2021 01	
	PSC		<i>Poznámka k souboru cen:</i> 1. Montáž hadice pro odvod kondenzátu se oceňuje cenou 751 61-3141. VV "ozn.Z01"1 1,000 VV "ozn. Z02"1 1,000 VV Součet 2,000						
117	M	55341413a	průvětrník mřížový s klapkami 300x300mm	kus	1,000	715,00	715,00	CS ÚRS 2021 01	
	VV		"oznZ02"1 1,000						
118	M	55341422a	průvětrník bez klapek se sítí 300x300mm	kus	1,000	500,00	500,00	CS ÚRS 2021 01	
	VV		"ozn. Z01"1 1,000						
119	K	751398025	Montáž ostatních zařízení větrací mřížky stěnové, průřezu přes 0,200 m2	kus	1,000	862,00	862,00	CS ÚRS 2021 01	
	PSC		<i>Poznámka k souboru cen:</i> 1. Montáž hadice pro odvod kondenzátu se oceňuje cenou 751 61-3141. VV "ozn. Z03"1 1,000						
120	M	553414	Vnější hliníková pevná větrací žaluzie vč. osazovacího rámečku 950/500 mm	kus	1,000	3 800,00	3 800,00		
	VV		"v provedení podle ozn. Z03"1 1,000						
121	K	998751201	Přesun hmot pro vzduchotechniku stanovený procentní sazbou (%) z ceny vodorovná dopravní vzdálenost do 50 m v objektech výšky do 12 m	%	1,000	5 000,00	5 000,00	CS ÚRS 2021 01	
	PSC		<i>Poznámka k souboru cen:</i> 1. Ceny pro přesun hmot stanovený z hmotnosti přesunovaného materiálu se používají tehdy, pokud je možné určit hmotnost za celý stavební díl. Do této hmotnosti se započítává i hmotnost materiálů oceňovaných ve specifikaci. 2. Pokud nelze jednoznačně stanovit hmotnost přesunovaných materiálů, lze pro výpočet přesunu hmot použít orientačně procentní sazbu. Touto sazbou se vynásobí rozpočtové náklady za celý stavební díl včetně nákladů na materiál ve specifikacích. 3. Příplatek k cenám -1181 pro přesun prováděný bez použití mechanizace, tj. za ztížených podmínek, lze použít pouze pro hmotnost materiálu, která se tímto způsobem skutečně přemísťuje. D 762 Konstrukce tesařské 5 045,50						
122	K	762083122	Práce společné pro tesařské konstrukce impregnace řeziva máčením proti dřevokaznému hmyzu, houbám a plísním, třída ohrožení 3 a 4 (dřevo v exteriéru)	m3	0,007	1 500,00	10,50	CS ÚRS 2021 01	
	PSC		<i>Poznámka k souboru cen:</i> 1. Soubor cen 762 08-3 Impregnace řeziva neobsahuje položky pro ocenění impregnace řeziva nátěrem; tyto se oceňují příslušnými cenami souboru cen 783 2. -31.1 Napouštěcí nátěr tesařských konstrukcí, katalogu 800-783 Nátěry. 2. Soubor cen 762 08-5 Montáž ocelových spojovacích prostředků neobsahuje položky pro ocenění chemických kotev; tyto lze ocenit příslušnými cenami souboru cen 953 96 Kotvy chemické, katalogu 801-1 Budovy a haly - konstrukce zděné a monolitické. 3. V cenách 762 08-5 nejsou započteny náklady na dodávku spojovacíh prostředků; tato dodávka se oceňuje ve specifikaci. 4. U položek 762 08-6 se určí cení hmotnosti jednotlivé montovaného dílu konstrukce, dodávka veškerého materiálu se oceňuje ve specifikaci. 5. Soubor cen 762 08-3 Impregnace řeziva neobsahuje položky pro ocenění impregnace řeziva nátěrem; tyto se oceňují příslušnými cenami souboru cen 783 2. -31.1 Napouštěcí nátěr tesařských konstrukcí, katalogu 800-783 Nátěry. 6. Soubor cen 762 08-5 Montáž ocelových spojovacích prostředků neobsahuje položky pro ocenění chemických kotev; tyto lze ocenit příslušnými cenami souboru cen 953 96 Kotvy chemické, katalogu 801-1 Budovy a haly - konstrukce zděné a monolitické. VV 0,007 0,007						
123	K	762341914	Výřezání otvorů v latování střeš bez rozebrání krytiny průřezové plochy latí do 25 cm2, otvoru plochy jednotlivě přes 4 m2	m2	4,400	100,00	440,00	CS ÚRS 2021 01	
	VV		"okolo komína ozn.D20"2,00*2,20 4,400						
124	K	762342914	Zalátování otvoru ve střeše - montáž (materiál ve specifikaci) latěmi tl. do 32/50 mm, na vzdálenost do 0,22 m, otvoru plochy jednotlivě přes 4 do 8 m2	m2	4,400	100,00	440,00	CS ÚRS 2021 01	

PČ	Typ	Kód	Popis	MJ	Množství	J.cena [CZK]	Cena celkem [CZK]	Cenová soustava	
		VV	"okolo komína ozn.D20*2,00*2,20		4,400				
125	M	60514101	řezivo jehličnaté lať 10-25cm2	m3	0,070	16 500,00	1 155,00	CS ÚRS 2021 01	
		VV	4,400*6*0,04*0,06*1,10		0,070				
126	K	998762202	Přesun hmot pro konstrukce tesařské stanovený procentní sazbou (%) z ceny vodorovná dopravní vzdálenost do 50 m v objektech výšky přes 6 do 12 m	%	1,000	3 000,00	3 000,00	CS ÚRS 2021 01	
		PSC	<p>Poznámka k souboru cen:</p> <ol style="list-style-type: none"> Ceny pro přesun hmot stanovený z hmotnosti přesunovaného materiálu se používají tehdy, pokud je možné určit hmotnost za celý stavební díl. Do této hmotnosti se započítává i hmotnost materiálů oceňovaných ve specifikaci. Pokud nelze jednoznačně stanovit hmotnost přesunovaných materiálů, lze pro výpočet přesunu hmot použít orientačně procentní sazbu. Touto sazbou se vynásobí rozpočtové náklady za celý stavební díl včetně nákladů na materiál ve specifikacích. Příplatek k cenám -2181 pro přesun prováděný bez použití mechanizace, tj. za ztížených podmínek, lze použít pouze pro hmotnost materiálu, která se tímto způsobem skutečně přemísťuje. 						
		D 764	Konstrukce klempířské				16 300,00		
127	K	764211467	Oplechování střešních prvků z pozinkovaného plechu úžlabí rš 670 mm	m	2,000	550,00	1 100,00	CS ÚRS 2021 01	
		PSC	<p>Poznámka k souboru cen:</p> <ol style="list-style-type: none"> V cenách 764 21-1405 až - 3452 nejsou započteny náklady na podkladní plech, tento se oceňuje cenami souboru cen 764 01-14..Podkladní plech z pozinkovaného plechu v rozvinuté šířce dle rš střešního prvku. 						
		VV	"ozn.K04*2,00		2,000				
128	K	764311417	Lemování zdí z pozinkovaného plechu boční nebo horní rovné, střeš s krytinou skládanou mimo prejzovou rš 670 mm	m	2,400	500,00	1 200,00	CS ÚRS 2021 01	
		VV	"komínu ozn. K02"(0,75+0,45)*2		2,400				
129	K	764346424a	Lemování ventiláčnických nástavců z titanizinkového předzvětralého plechu výšky do 1000 mm, se stříškou střeš s krytinou skládanou mimo prejzovou nebo z plechu, průměru přes 150 do 200 mm	kus	3,000	2 000,00	6 000,00	CS ÚRS 2021 01	
130	K	998764202	Přesun hmot pro konstrukce klempířské stanovený procentní sazbou (%) z ceny vodorovná dopravní vzdálenost do 50 m v objektech výšky přes 6 do 12 m	%	1,000	8 000,00	8 000,00	CS ÚRS 2021 01	
		PSC	<p>Poznámka k souboru cen:</p> <ol style="list-style-type: none"> Ceny pro přesun hmot stanovený z hmotnosti přesunovaného materiálu se používají tehdy, pokud je možné určit hmotnost za celý stavební díl. Do této hmotnosti se započítává i hmotnost materiálů oceňovaných ve specifikaci. Pokud nelze jednoznačně stanovit hmotnost přesunovaných materiálů, lze pro výpočet přesunu hmot použít orientačně procentní sazbu. Touto sazbou se vynásobí rozpočtové náklady za celý stavební díl včetně nákladů na materiál ve specifikacích. Příplatek k cenám -4181 pro přesun prováděný bez použití mechanizace, tj. za ztížených podmínek, lze použít pouze pro hmotnost materiálu, která se tímto způsobem skutečně přemísťuje. 						
		D 765	Krytina skládaná				16 994,00		
131	K	765111504	Montáž krytiny keramické Příplatek k cenám včetně přípevnovacích prostředků za sklon přes 40 do 50°	m2	4,400	170,00	748,00	CS ÚRS 2021 01	
		PSC	<p>Poznámka k souboru cen:</p> <ol style="list-style-type: none"> V cenách jsou započteny i náklady na připevnění tašek. Oplechování štítových hran, úžlabí a prostupů se oceňuje cenami katalogu 800-764 Konstrukce klempířské. Montáž střešních doplňků (větracích, protisněhových, prostupových tašek apod.) se oceňuje cenami částí A02. 						
132	K	765111825	Demontáž krytiny keramické hladké (bobrovky), sklonu do 30° se zvětralou maltou do sutí	m2	4,400	180,00	792,00	CS ÚRS 2021 01	
		VV	"okolo komínu ozn. D20*2,20*2,00		4,400				
133	K	765111831	Demontáž krytiny keramické Příplatek k cenám za sklon přes 30° do sutí	m2	4,400	20,00	88,00	CS ÚRS 2021 01	
		VV	"okolo komínu ozn. D20*2,20*2,00		4,400				
134	K	765114061	Krytina keramická hladká bobrovka sklonu střechy do 30° do malty šupinové krytí rezná	m2	4,400	1 350,00	5 940,00	CS ÚRS 2021 01	
		PSC	<p>Poznámka k souboru cen:</p> <ol style="list-style-type: none"> V cenách jsou započteny i náklady na připevnění tašek. Okapová hrana, lemování prostupů a sklon nad 30° se oceňují cenami souboru cen 765 11-3 Krytina keramická drážková. Montáž střešních doplňků (větracích, protisněhových, prostupových tašek, doplňků hřebene a nároží, střešních výlezů, protisněhových zábran, stoupacích plošin apod.) se oceňuje cenami částí A02. Oplechování úžlabí a závětrná lišta se oceňuje cenami katalogu 800-764 Konstrukce klempířské. 						
		VV	"okolo komínu ozn. D20*2,20*2,00		4,400				
135	K	765115302	Montáž střešních doplňků krytiny keramické střešního výlezu plochy jednotlivě přes 0,25 m2	kus	1,000	556,00	556,00	CS ÚRS 2021 01	
		VV	"střešní výlez ozn. 01*1		1,000				
136	M	59351	střešní výlez 450/750 vč. oplechování a těsnění v provedení podle tabulky oken ozn. 01	kus	1,000	7 500,00	7 500,00		
		VV	"výlez dřevo-hliník, klikaxklika nerez matný, dvojsklo, EW 15 DP1-C"1		1,000				
137	K	765115352a	Montáž střešních doplňků krytiny keramické stoupací plošiny délky přes 400 do 800 mm	kus	1,000	350,00	350,00	CS ÚRS 2021 01	
138	K	765192001	Nouzové zakrytí střechy plachtou	m2	4,400	50,00	220,00	CS ÚRS 2021 01	

PČ	Typ	Kód	Popis	MJ	Množství	J.cena [CZK]	Cena celkem [CZK]	Cenová soustava
			<i>Poznámka k souboru cen:</i> 1. Cenu lze použít pro přechodné zakrytí střechy nebo krovu. 2. V ceně 765 19-2001 jsou započteny náklady i na: a) montáž a demontáž plachty, b) opotřebení plachty.					
			PSC					
			VV					
			"okolo komínu ozn. D20*2,20*2,00		4,400			
139	K	998765202	Přesun hmot pro krytiny skládané stanovený procentní sazbou (%) z ceny vodorovná dopravní vzdálenost do 50 m v objektech výšky přes 6 do 12 m	%	1,000	800,00	800,00	CS ÚRS 2021 01
			<i>Poznámka k souboru cen:</i> 1. Ceny pro přesun hmot stanovený z hmotnosti přesunovaného materiálu se používají tehdy, pokud je možné určit hmotnost za celý stavební díl. Do této hmotnosti se započítává i hmotnost materiálů oceňovaných ve specifikaci. 2. Pokud nelze jednoznačně stanovit hmotnost přesunovaných materiálů, lze pro výpočet přesunu hmot použít orientačně procentní sazbu. Touto sazbou se vynásobí rozpočtové náklady za celý stavební díl včetně nákladů na materiál ve specifikacích. 3. Připlátek k cenám -5181 pro přesun prováděný bez použití mechanizace, tj. za ztížených podmínek, lze použít pouze pro hmotnost materiálu, která se tímto způsobem skutečně přemísťuje.					
			PSC					
			D 766	Konstrukce truhlářské			470,00	
140	K	766674811	Demontáž střešních oken na krytině hladké a drážkové, sklonu přes 30 do 45°	kus	1,000	270,00	270,00	CS ÚRS 2021 01
			VV	"ozn.D21"1	1,000			
141	K	998766202	Přesun hmot pro konstrukce truhlářské stanovený procentní sazbou (%) z ceny vodorovná dopravní vzdálenost do 50 m v objektech výšky přes 6 do 12 m	%	1,000	200,00	200,00	CS ÚRS 2021 01
			<i>Poznámka k souboru cen:</i> 1. Ceny pro přesun hmot stanovený z hmotnosti přesunovaného materiálu se používají tehdy, pokud je možné určit hmotnost za celý stavební díl. Do této hmotnosti se započítává i hmotnost materiálů oceňovaných ve specifikaci. 2. Pokud nelze jednoznačně stanovit hmotnost přesunovaných materiálů, lze pro výpočet přesunu hmot použít orientačně procentní sazbu. Touto sazbou se vynásobí rozpočtové náklady za celý stavební díl včetně nákladů na materiál ve specifikacích. 3. Připlátek k cenám -6181 pro přesun prováděný bez použití mechanizace, tj. za ztížených podmínek, lze použít pouze pro hmotnost materiálu, která se tímto způsobem skutečně přemísťuje.					
			PSC					
			D 767	Konstrukce zámečnické			79 599,61	
142	K	767640	Montáž dveří ocelových vnitřních jednokřídlových	kus	1,000	4 300,00	4 300,00	CS ÚRS 2021 01
			<i>Poznámka k souboru cen:</i> 1. Cenami nelze oceňovat montáž kompletu dveří s rámem charakteru stěny; tyto práce se oceňují cenami souborů cen 767 11- . . Montáž stěn a příček pro zasklení, 767 12- . . Montáž stěn a příček s výplní drátěnou síťí a 767 13- . . Montáž stěn a příček z hliníkového plechu. 2. V cenách nejsou započteny náklady na: a) montáž okopových plechů a hliníkových listů; tyto práce se oceňují cenami souboru cen 767 89-61 Montáž listů a okopových plechů, b) montáž těsnění dveří; tyto práce se oceňují cenami 767 62-6101 až -6104 Montáž těsnění oken. 3. V cenách - 0111 až -0224 jsou započteny i náklady na montáž dveří včetně zárubní nebo ocelových rámu. 4. V ceně -8351 je započtena i montáž jednostranného spojení ocelovou lištou přivařením nebo oboustranným svařením dvou prvků (dveří, stěn, oken). 5. V ceně -8353 je započteno i provedení rohového spojení dvou prvků.					
			PSC					
			VV	"požární odolnost 15 min,samozavírač, vložkový zámek v systému generálního klíče vč. povrchové úpravy"1	1,000			
143	K	767641	Montáž dveří ocelových vnitřních jednokřídlových	kus	2,000	8 500,00	17 000,00	CS ÚRS 2021 01
			<i>Poznámka k souboru cen:</i> 1. Cenami nelze oceňovat montáž kompletu dveří s rámem charakteru stěny; tyto práce se oceňují cenami souborů cen 767 11- . . Montáž stěn a příček pro zasklení, 767 12- . . Montáž stěn a příček s výplní drátěnou síťí a 767 13- . . Montáž stěn a příček z hliníkového plechu. 2. V cenách nejsou započteny náklady na: a) montáž okopových plechů a hliníkových listů; tyto práce se oceňují cenami souboru cen 767 89-61 Montáž listů a okopových plechů, b) montáž těsnění dveří; tyto práce se oceňují cenami 767 62-6101 až -6104 Montáž těsnění oken. 3. V cenách - 0111 až -0224 jsou započteny i náklady na montáž dveří včetně zárubní nebo ocelových rámu. 4. V ceně -8351 je započtena i montáž jednostranného spojení ocelovou lištou přivařením nebo oboustranným svařením dvou prvků (dveří, stěn, oken). 5. V ceně -8353 je započteno i provedení rohového spojení dvou prvků.					
			PSC					
144	K	767995111a	Montáž ostatních atypických zámečnických konstrukcí hmotnosti do 5 kg	kg	194,916	156,00	30 406,90	CS ÚRS 2021 01
			<i>Poznámka k souboru cen:</i> 1. Určení cen se řídí hmotností jednotlivě montovaného dílu konstrukce.					
			VV	"schodiště v provedení podle výkresu D1.1.7 vč přeřezu, svarů, spojovacího materiálu"170,80	170,800			
			VV	"nosný profil stropu výtahu L100/100/8"1,80*12,18*1,10	24,116			
			VV	Součet	194,916			
145	K	767996701	Demontáž ostatních zámečnických konstrukcí o hmotnosti jednotlivých dílů řezáním do 50 kg	kg	829,757	30,00	24 892,71	CS ÚRS 2021 01

PČ	Typ	Kód	Popis	MJ	Množství	J.cena [CZK]	Cena celkem [CZK]	Cenová soustava
			<i>Poznámka k souboru cen:</i> 1. Cenami nelze oceňovat demontáž jmenovité konstrukce, pro kterou jsou ceny v katalogu již stanoveny. 2. Ceny lze užit pro sortiment zámečnických konstrukcí, nikoliv pro sloupky, kolejnice, vazníky apod. 3. Volba cen se řídí hmotností jednotlivě demontovaného dílu konstrukce.					
		PSC						
		VV	"vybourání ocelové konzoly pro původní výtah U120 ozn D02"(1,90*2+0,695*6)*13,40		106,798			
		VV	"vybourání ocelové konzoly pro původní výtah U100 ozn D02"(1,90*2+0,695*6)*10,60		84,482			
		VV	"vybourání vodiček výtahu U160 ozn.D03"4,27*4*18,80		321,104			
		VV	"vybourání poklopu výtahu a uheľníkové zárubně odhad ozn.D03"60		60,000			
		VV	"vybourání nosníků I140 nosníků kouřovodu ozn D06"4,80*2*14,30		137,280			
		VV	"odstranění výplně okna plech ozn D15"(1,15*1,20+1,05*0,90)*0,04		0,093			
		VV	"odstranění různých podpůrných konstrukcí odhad ozn. D17"120		120,000			
		VV	Součet		829,757			
146	K	998767202	Přesun hmot pro zámečnické konstrukce stanovený procentní sazbou (%) z ceny vodorovná dopravní vzdálenost do 50 m v objektech výšky přes 6 do 12 m	%	1,000	3 000,00	3 000,00	CS ÚRS 2021 01
		PSC	<i>Poznámka k souboru cen:</i> 1. Ceny pro přesun hmot stanovený z hmotnosti přesunovaného materiálu se používají tehdy, pokud je možné určit hmotnost za celý stavební díl. Do této hmotnosti se započítává i hmotnost materiálů oceňovaných ve specifikaci. 2. Pokud nelze jednoznačně stanovit hmotnost přesunovaných materiálů, lze pro výpočet přesunu hmot použít orientačně procentní sazbu. Touto sazbou se vynásobí rozpočtové náklady za celý stavební díl včetně nákladů na materiál ve specifikacích. 3. Příplatek k cenám -7181 pro přesun prováděný bez použití mechanizace, tj. za ztížených podmínek, lze použít pouze pro hmotnost materiálu, která se tímto způsobem skutečně přemísťuje.					
		D	783	Dokončovací práce - nátěry			23 268,30	
147	K	783933161	Penetrační nátěr betonových podlah pórovitých (např. z cihelné dlažby, betonu apod.) epoxidový	m2	38,460	165,00	6 345,90	CS ÚRS 2021 01
		VV	"podlaha kotelny"(4,80*6,77+1,30*1,18)		34,030			
		VV	"výtahová šachta"1,80*0,90		1,620			
		VV	"10cm vytažení na svislé stěny"(4,80+6,77+1,30+1,18)*2*0,10		2,810			
		VV	Součet		38,460			
148	K	783937163	Krycí (uzavírací) nátěr betonových podlah dvojnásobný epoxidový rozpouštědlový	m2	38,460	370,00	14 230,20	CS ÚRS 2021 01
		VV	"podlaha kotelny"(4,80*6,77+1,30*1,18)		34,030			
		VV	"výtahová šachta"1,80*0,90		1,620			
		VV	"10cm vytažení na svislé stěny"(4,80+6,77+1,30+1,18)*2*0,10		2,810			
		VV	Součet		38,460			
149	K	783997151	Krycí (uzavírací) nátěr betonových podlah Příplatek k cenám za provedení protiskluzné vrstvy prosypem křemičitým pískem nebo skleněnými kuličkami	m2	38,460	70,00	2 692,20	CS ÚRS 2021 01
		VV	"podlaha kotelny"(4,80*6,77+1,30*1,18)		34,030			
		VV	"výtahová šachta"1,80*0,90		1,620			
		VV	"10cm vytažení na svislé stěny"(4,80+6,77+1,30+1,18)*2*0,10		2,810			
		VV	Součet		38,460			
		D	784	Dokončovací práce - malby a tapety			5 303,88	
150	K	784211001	Malby z malířských směsí otěruvzdorných za mokra jednonásobné, bílé za mokra otěruvzdorné výborně v místnostech výšky do 3,80 m	m2	130,777	39,00	5 100,30	CS ÚRS 2021 01
		VV	"kotelna stěny podle TZ"(4,80+6,77)*2*4,24-(1,17*1,90)		95,891			
		VV	"kotelna, klenba podle TZ"6,32*4,80*1,15		34,886			
		VV	Součet		130,777			
151	K	784211101	Malby z malířských směsí otěruvzdorných za mokra dvojnásobné, bílé za mokra otěruvzdorné výborně v místnostech výšky do 3,80 m	m2	2,610	78,00	203,58	CS ÚRS 2021 01
		VV	"2.np okolo komínu"0,725*3,60		2,610			

KRYCÍ LIST SOUPISU PRACÍ

Stavba:

SNÍŽENÍ ENERGETICKÉ NÁROČNOSTI HLAVNÍ BUDOVY ZŠ PALACHOVA,
BRANDÝS n.L

Objekt:

02 - 02 ZDRAVOTECHNICKÉ INSTALACE

KSO:

Místo: BRANDÝS n.L.

Zadavatel:

MĚSTO BRANDÝS n.L.

Uchazeč:

S.V.A. spol s.r.o.

Projektant:

KENERGY s.r.o. JERONÝMOVA UL. LIBEREC

Zpracovatel:



Poznámka:

CC-CZ:

Datum: 23.11.2021

IČ:

DIČ:

IČ:

18626467

DIČ:

CZ18626467

IČ:

DIČ:

IČ:

DIČ:

Cena bez DPH

127 100,87

	Základ daně	Sazba daně	Výše daně
DPH základní	127 100,87	21,00%	26 691,18
DPH snížená	0,00	15,00%	0,00

Cena s DPH

v CZK

153 792,05

REKAPITULACE ČLENĚNÍ SOUPISU PRACÍ

Stavba: SNÍŽENÍ ENERGETICKÉ NÁROČNOSTI HLAVNÍ BUDOVY ZŠ PALACHOVA,
BRANDÝS n.L

Objekt: **02 - 02 ZDRAVOTECHNICKÉ INSTALACE**

Místo: BRANDÝS n.L.

Datum: 23.11.2021

Zadavatel: MĚSTO BRANDÝS n.L.

Projektant: KENERGY s.r.o.
JERONÝMOVA UL.
LIBEREC

Uchazeč: S.V.A. spol s.r.o.

Zpracovatel: 

Kód dílu - Popis

Cena celkem [CZK]

Náklady stavby celkem	127 100,87
PSV - Práce a dodávky PSV	116 380,87
721 - Zdravotechnika - vnitřní kanalizace	15 265,00
722 - Zdravotechnika - vnitřní vodovod	31 052,87
723 - Zdravotechnika - vnitřní plynovod	58 730,50
727 - Zdravotechnika - požární ochrana	4 200,00
783 - Dokončovací práce - nátěry	7 132,50
M - Práce a dodávky M	10 720,00
23-M - Montáže potrubí	10 720,00

SOUPIS PRACÍ

Stavba: SNÍŽENÍ ENERGETICKÉ NÁROČNOSTI HLAVNÍ BUDOVY ZŠ PALACHOVA,
BRANDÝS n.L

Objekt: **02 - 02 ZDRAVOTECHNICKÉ INSTALACE**

Místo: BRANDÝS n.L.

Datum: 23.11.2021

Zadavatel: MĚSTO BRANDÝS n.L.

Projektant: KENERGY s.r.o.
JERONÝMOVA UL.
LIBEREC

Uchazeč: S.V.A. spol s.r.o.

Zpracovatel: 

PČ	Typ	Kód	Popis	MJ	Množství	J.cena [CZK]	Cena celkem [CZK]	Cenová soustava
----	-----	-----	-------	----	----------	--------------	-------------------	-----------------

Náklady soupisu celkem 127 100,87

D PSV Práce a dodávky PSV 116 380,87

D 721 Zdravotnicka - vnitřní kanalizace 15 265,00

1	K	721140806	Demontáž potrubí litinové do DN 200	m	7,000	300,00	2 100,00	
2	K	721174006	Potrubí kanalizační z PP svodné DN 125	m	7,000	850,00	5 950,00	
3	K	721174043	Potrubí kanalizační z PP přípojovací DN 50	m	2,000	500,00	1 000,00	
4	K	721175009	Potrubí plastové PVC PN10, d32	m	3,000	350,00	1 050,00	
5	K	721280099	Ponorné čerpadlo se zaplavitelným motorem, držadlem, plovákovým spínačem, ochranou motoru, elektrickým přípojným kabelem, 0.32 kW/230 V	kus	1,000	5 000,00	5 000,00	
6	K	721290111	Zkouška těsnosti potrubí kanalizace vodou do DN 125	m	5,000	30,00	150,00	
7	K	998721101	Přesun hmot tonážní pro vnitřní kanalizace v objektech v do 6 m	t	0,015	1 000,00	15,00	

D 722 Zdravotnicka - vnitřní vodovod 31 052,87

8	K	722130236	Potrubí vodovodní ocelové závitové pozinkované svařované běžné DN 50	m	15,000	800,00	12 000,00	
9	K	722130803	Demontáž potrubí ocelové pozinkované závitové do DN 50	m	15,000	150,00	2 250,00	
10	K	722130916	Potrubí pozinkované závitové přefezání ocelové trubky do DN 50	kus	2,000	50,00	100,00	
11	K	722131936	Potrubí pozinkované závitové propojení potrubí DN 50	kus	2,000	800,00	1 600,00	
12	K	722170804	Demontáž rozvodů vody z plastů do D 50	m	15,000	50,00	750,00	
13	K	722171915	Potrubí plastové odříznutí trubky D do 40 mm	kus	2,000	10,00	20,00	
14	K	722173915	Potrubí plastové spoje svar polyfuze D do 40 mm	kus	2,000	70,00	140,00	
15	K	722174023	Potrubí vodovodní plastové PPR svar polyfuze PN 20 D 25 x 4,2 mm	m	2,000	400,00	800,00	
16	K	722174025	Potrubí vodovodní plastové PPR svar polyfuze PN 20 D 40 x 6,7 mm	m	15,000	570,00	8 550,00	
17	K	722181222	Ochrana vodovodního potrubí přilepenými termoizolačními trubnicemi z PE tl do 9 mm DN do 45 mm	m	17,000	80,00	1 360,00	
18	K	722232044	Kohout kulový přímý G 3/4 PN 42 do 185°C vnitřní	kus	1,000	350,00	350,00	
19	K	722290226	Zkouška těsnosti vodovodního potrubí závitového do DN 50	m	32,000	50,00	1 600,00	
20	K	722290234	Proplach a dezinfekce vodovodního potrubí do DN 80	m	32,000	45,00	1 440,00	
21	K	998722101	Přesun hmot tonážní pro vnitřní vodovod v objektech v do 6 m	t	0,152	611,00	92,87	

D 723 Zdravotnicka - vnitřní plynovod 58 730,50

22	K	723111203	Potrubí ocelové závitové černé bežešvé svařované běžné DN 20	m	35,000	400,00	14 000,00	
23	K	723150303	Potrubí ocelové hladké černé bežešvé spojované svařováním tvážené za tepla D 28x2,6 mm	m	2,000	328,00	656,00	
24	K	723150312	Potrubí ocelové hladké černé bežešvé spojované svařováním tvážené za tepla D 57x3,2 mm	m	1,500	533,00	799,50	
25	K	723150314	Potrubí ocelové hladké černé bežešvé spojované svařováním tvážené za tepla D 89x3,6 mm	m	31,000	819,00	25 389,00	
26	K	723150345	Redukce zhotovená kováním přes 1 DN DN 80/50	kus	2,000	1 110,00	2 220,00	
27	K	723150371	Chránička D 108x4 mm	m	1,500	900,00	1 350,00	
28	K	723150801	Demontáž potrubí ocelové hladké svařované do D 32	m	10,000	80,00	800,00	
29	K	723150803	Demontáž potrubí ocelové hladké svařované do D 76	m	15,000	90,00	1 350,00	
30	K	723150804	Demontáž potrubí ocelové hladké svařované do D 108	m	25,000	200,00	5 000,00	
31	K	723190901	Uzavření, otevření plynovodního potrubí při opravě	kus	1,000	30,00	30,00	
32	K	723190907	Odvzdušnění nebo napuštění plynovodního potrubí	m	1,000	30,00	30,00	
33	K	723190999	Napojení na potrubí plynovodní DN 80	kus	1,000	1 500,00	1 500,00	
34	K	723220104	Tlakoměr 0-4 kPa D100 + tlakoměrný kohout	kus	1,000	2 000,00	2 000,00	
35	K	723221304	Ventil vzorkovací rohový G 1/2 PN 5 s vnitřním	kus	1,000	250,00	250,00	
36	K	723231163	Kohout kulový přímý G 3/4 PN 42 do 185°C plnopřítokový vnitřní závit těžká řada	kus	1,000	370,00	370,00	
37	K	723231164	Kohout kulový přímý G 1 PN 42 do 185°C plnopřítokový vnitřní závit těžká řada	kus	4,000	550,00	2 200,00	
38	K	998723101	Přesun hmot tonážní pro vnitřní plynovod v objektech v do 6 m	t	0,393	2 000,00	786,00	

D 727 Zdravotnicka - požární ochrana 4 200,00

PČ	Typ	Kód	Popis	MJ	Množství	J.cena [CZK]	Cena celkem [CZK]	Cenová soustava
39	K	727111402	Prostup kovového potrubí D 25 mm stropem tl 15cm požární odolnost EI 60-120	kus	1,000	800,00	800,00	
40	K	727111405	Prostup kovového potrubí D 35 mm stropem tl 15cm požární odolnost EI 60-120	kus	1,000	900,00	900,00	
41	K	727111406	Prostup kovového potrubí D 54 mm stropem tl 15cm požární odolnost EI 60-120	kus	1,000	1 000,00	1 000,00	
42	K	727111408	Prostup kovového potrubí D 89 mm stropem tl 15cm požární odolnost EI 60-120	kus	1,000	1 500,00	1 500,00	
D 783			Dokončovací práce - nátěry			7 132,50		
43	K	783614551	Základní jednonásobný syntetický nátěr potrubí DN do 50 mm	m	36,500	30,00	1 095,00	
44	K	783614561	Základní jednonásobný syntetický nátěr potrubí DN do 100 mm	m	31,000	50,00	1 550,00	
45	K	783617611	Krycí dvojnásobný syntetický nátěr potrubí DN do 50 mm	m	36,500	55,00	2 007,50	
46	K	783617631	Krycí dvojnásobný syntetický nátěr potrubí DN do 100 mm	m	31,000	80,00	2 480,00	
D M			Práce a dodávky M			10 720,00		
D 23-M			Montáže potrubí			10 720,00		
47	K	230170004	Tlakové zkoušky těsnosti potrubí - příprava DN do 200	sada	1,000	3 000,00	3 000,00	
48	K	230230020	Hlavní tlaková zkouška vzduchem 0,6 MPa DN 150	m	68,000	20,00	1 360,00	
49	K	230230076	Čištění potrubí PN 38 6416 DN 200	m	68,000	20,00	1 360,00	
50	K	230R-101	Výchozí revize OPZ	kus	1,000	5 000,00	5 000,00	

KRYCÍ LIST SOUPISU PRACÍ

Stavba:

SNÍŽENÍ ENERGETICKÉ NÁROČNOSTI HLAVNÍ BUDOVY ZŠ PALACHOVA,
BRANDÝS n.L

Objekt:

03 - 03 ÚSTŘEDNÍ VYTÁPĚNÍ

KSO:

Místo: BRANDÝS n.L.

Zadavatel:

MĚSTO BRANDÝS n.L.

Uchazeč:

S.V.A. spol s.r.o.

Projektant:

KENERGY s.r.o. JERONÝMOVA UL. LIBEREC

Zpracovatel:



CC-CZ:

Datum: 23.11.2021

IČ:

DIČ:

IČ:

18626467

DIČ:

CZ18626467

IČ:

DIČ:

IČ:

DIČ:

Poznámka:

"-všechno zařízení na potrubí topné vody (armatury, potrubí, čerpadla, atd.) musí být pro top-nou vodu do 100oC, PN6, kvalita materiálu armatur mosaz ev. lepší.-nedílnou součástí výpisu materiálu je také technická zpráva a výkresy.-izolace pro potrubí pro uložení do podlah a do stěn musí být určena pro zabetonování(povrchová úprava izolace).-tento výpis materiálu neslouží jako jako dílenská dokumentace.-rozdvoje potrubí a armatury jsou vč. fitinek, redukci, přechodek, adaptérů atd. a montáží, vč.pomocného materiálu, armatury s el.pohonem jsou dod. MaR.-uložení potrubí certifikovaným systémem, do objímek s pryžovou vložkou, vč. potřebných konstrukcí k upevnění a uložení na stavební konstrukce.Upevnění potrubí vč. prostupů stropem a stěnami musí umožnit jeho pohyb z důvodů dilatace. Veškeré prostupy instalaci mezi požárními úseky musí být provedeny a utěsněny v souladu s příslušnými ČSN, provedení jednotným systémem, vč. příslušných certifikátů.-rozpočet neobsahuje položky ""přesun hmot"" - toto doplní dodavatel dle svých potřeb a zvyklostí"

Cena bez DPH

2 346 612,50

	Základ daně	Sazba daně	Výše daně
DPH základní	2 346 612,50	21,00%	492 788,63
snížená	0,00	15,00%	0,00

Cena s DPH

v CZK

2 839 401,13

REKAPITULACE ČLENĚNÍ SOUPISU PRACÍ

Stavba: SNÍŽENÍ ENERGETICKÉ NÁROČNOSTI HLAVNÍ BUDOVY ZŠ PALACHOVA,
BRANDÝS n.L

Objekt: **03 - 03 ÚSTŘEDNÍ VYTÁPĚNÍ**

Místo: BRANDÝS n.L.

Datum: 23.11.2021

Zadavatel: MĚSTO BRANDÝS n.L.

Projektant: KENERGY s.r.o.
JERONÝMOVA UL.
LIBEREC

Uchazeč: S.V.A. spol s.r.o.

Zpracovatel: 

Kód dílu - Popis

Cena celkem [CZK]

Náklady stavby celkem	2 346 612,50
PSV - Práce a dodávky PSV	2 262 412,50
713 - Izolace tepelné	38 520,00
731 - Ústřední vytápění - kotelny	1 167 000,00
732 - Ústřední vytápění - strojovny	467 313,60
733 - Ústřední vytápění - potrubí	357 875,00
734 - Ústřední vytápění - armatury	149 268,90
735 - Ústřední vytápění - otopná tělesa	64 000,00
783 - Dokončovací práce - nátěry	18 435,00
OST - Ostatní	84 200,00

SOUPIS PRACÍ

Stavba: SNÍŽENÍ ENERGETICKÉ NÁROČNOSTI HLAVNÍ BUDOVY ZŠ PALACHOVA,
BRANDÝS n.L

Objekt: **03 - 03 ÚSTŘEDNÍ VYTÁPĚNÍ**

Místo: BRANDÝS n.L.

Datum: 23.11.2021

Zadavatel: MĚSTO BRANDÝS n.L.

Projektant: KENERGY s.r.o.
JERONÝMOVA UL.
LIBEREC

Uchazeč: S.V.A. spol s.r.o.

Zpracovatel: 

PČ	Typ	Kód	Popis	MJ	Množství	J.cena [CZK]	Cena celkem [CZK]	Cenová soustava
----	-----	-----	-------	----	----------	--------------	-------------------	-----------------

Náklady soupisu celkem 2 346 612,50

D PSV Práce a dodávky PSV 2 262 412,50

D 713 Izolace tepelné 38 520,00

1	K	713411151	Izolace tepelné potrubí, potrubí ocelové, volně vedené, dod+mtz, komplet	m	214,000	180,00	38 520,00	
---	---	-----------	--	---	---------	--------	-----------	--

Poznámka k položce:

Všechno potrubí nové potrubí (mimo doplňovací potrubí a potrubí DN15 přípojky tělesa) bude izolováno návlekovou izolací - tl. 20mm pro potrubí DN15,20, tl.30mm pro potrubí DN25,32,40, tl.50mm pro potrubí DN50,65, tl. 70mm pro potrubí DN80 a větší. Izolace potrubí bude použita taková, která má součinitel tepelné vodivosti λ 0,040W/m.K a lepší, budou použity trubice trubkové izolace z kamenné vlny kaširovaných hliníkovou fólií.

D 731 Ústřední vytápění - kotelny 1 167 000,00

2	K	731249211	Montáž rychlovýhřevacích agregátů na plynná paliva	kus	4,000	25 000,00	100 000,00	
---	---	-----------	--	-----	-------	-----------	------------	--

3	K	731249214	Montáž příslušenství kotlů - odkouření, přívody vzduchu do kotlů, neutralizačního boxu	hod	80,000	450,00	36 000,00	
---	---	-----------	--	-----	--------	--------	-----------	--

4	M	2	Kotel nástěnný plynový kondenzační, výkon 111,9kW	kus	4,000	162 500,00	650 000,00	
---	---	---	---	-----	-------	------------	------------	--

Poznámka k položce:

Kotel plynový nástěnný teplovodní, provedení s uzavřenou spalovací komorou, kondenzační, výkon 111,9 kW(pro 80/60°C), účinnost min.95%, pro zemní plyn, nerez výměník, s plynulou regulací výkonu od 22,5kW(pro 80/60°C), rozměry 630x605 x výška 950mm, bez pojistného ventilu, bez čerpadla, vč. přípravy na odělené odkouření, el. napojení 230V, do 200 W, třída NOx 6, emise NOx max. 27 mg/kWh, max.teplota topné vody z kotle 90°C, tlaková ztráta kotle při průtoku 4,8m3/h do 9 kPa, zbytkový přetlak ventilátoru 134 Pa, přípojovací přetlak plynu 20 až 50 mbar. Kotel bude vč. vstupu pro řízení výkonu a kaskády signálem 0-10 V z nadřazené regulace a vč.řízení kotlového čerpadla. Kotel vč.upevňovacích prvků na stěnu. Kotel v přípojovacím hrdle spalín a spalovacího vzduchu vč.odběrných míst pro měření parametrů spalín resp. spalovacího vzduchu

5	M	2.1	Kotlové čerpadlo 230V, 90W, DN32, PN10, s elektronickou regulací otáček, vč.snímačů tlaku, průtok 4900 kg/h, výtlak při průtoku 4900 kg/h v rozmezí 8 až 20kPa - dodávka s kotlem	kus	4,000	12 000,00	48 000,00	
---	---	-----	---	-----	-------	-----------	-----------	--

6	M	3	Odkouření pro kotle	kus	2,000	90 000,00	180 000,00	
---	---	---	---------------------	-----	-------	-----------	------------	--

Poznámka k položce:

Spaliny jsou odváděny od každého kotle samostatným kouřovodem a pro dvojici kotlů do společného průduchu, který je veden stávajícím komínovým tělesem nad střechou. Stávající komínový průduch bude vyvložkovan, nová vložka nerez plech, pr.200mm (podle potřeb skutečně osazených kotlů). Kouřovody vč. ukončení, napojení na kotel, vč. systémových prvků, revizního kusu, prostupů stěnou, upevnění, ukončení na střechě atd. bude součástí dodávky kotlů, systémová řešení. Kouřovody a komíny budou pro kondenzační provoz. Dimenze přívodů vzduchu, kouřovodů a komína musí být přizpůsobeny vybranému typu kotle a výrobcem kotlů odsouhlaseny.Odkouření bude splňovat požadavky ČSN 734201. Před uvedením do provozu je nutno vyžádat si povolení kominického podniku. Vše vč. MTZ a potřebné úpravy sopouchu. Pro vybraný kotel nutno provést kontrolní výpočet spalínové cesty a dimenze odkouření a

7	M	4	Přívody vzduchu do kotlů	kus	4,000	12 000,00	48 000,00	
---	---	---	--------------------------	-----	-------	-----------	-----------	--

Poznámka k položce:

Pro přívod vzduchu pro spalování je pro každý kotel provedeno samostatné potrubí z venkovního prostoru. Potrubí plastové pr.150mm. Kotle jsou typu C (vzduch pro spalování nasávají z venkovního prostoru).Dimenze přívodů vzduchu musí být přizpůsobeny vybranému typu kotle a výrobcem kotlů odsouhlaseny. Potrubí budou dodány s kotly vč. napojení na kotel, ukončení na fasádě, vč. prostupu stěnou, uložení a upevnění systémovými prvky. Vše vč. MTZ

8	M	5	Napojení kotle na kanalizaci - odvod kondenzátu do neutralizačního boxu (napojení na kotel, vč. hadice a potrubí)	kus	4,000	12 000,00	48 000,00	
---	---	---	---	-----	-------	-----------	-----------	--

9	M	6	Neutralizační box pro tři kond.kotle celkového výkonu 460kW, vč. náplně, vč.napojení na kanalizaci (vč.hadice a fitinek) vč. MTZ	kus	1,000	12 000,00	12 000,00	
---	---	---	--	-----	-------	-----------	-----------	--

10	K	731249216	Uvedení zařízení do provozu (kotle, regulace, doplňování)	hod	70,000	500,00	35 000,00	
----	---	-----------	---	-----	--------	--------	-----------	--

11	K	731249220	Vybavení kotelny dle ČSN	kus	1,000	10 000,00	10 000,00	
----	---	-----------	--------------------------	-----	-------	-----------	-----------	--

PČ	Typ	Kód	Popis	MJ	Množství	J.cena [CZK]	Cena celkem [CZK]	Cenová soustava
			<p>Poznámka k položce:</p> <p>Kotelna musí být vybavena:</p> <ul style="list-style-type: none"> - místním provozním řádem, provozním deníkem - hasicím přístrojem - péňolovným prostředkem, nebo vhodným detektorem pro kontrolu těsnosti spojů - lékárníčkou první pomoci - bateriovou svítilnou, přenosnou svítilnou s možností připojení na bezpečné napětí - detektorem na kyslíčnik uhelnatý - detektorem na methan 					
		D 732	Ústřední vytápění - strojovny				467 313,60	
12	K	732111135	Tělesa rozdělovačů a sběračů DN 150 z trub ocelových bežešvých	kus	2,000	22 000,00	44 000,00	
13	K	732111233	Příplatek k rozdělovačům a sběračům za každých dalších 0,5 m tělesa DN 150	kus	8,000	1 800,00	14 400,00	
14	K	732111314	Trubková hrdla rozdělovačů a sběračů bez přírub DN 25	kus	6,000	1 000,00	6 000,00	
15	K	732111316	Trubková hrdla rozdělovačů a sběračů bez přírub DN 40	kus	4,000	1 000,00	4 000,00	
16	K	732111318	Trubková hrdla rozdělovačů a sběračů bez přírub DN 50	kus	2,000	1 000,00	2 000,00	
17	K	732111322	Trubková hrdla rozdělovačů a sběračů bez přírub DN 65	kus	2,000	1 000,00	2 000,00	
18	K	732111325	Trubková hrdla rozdělovačů a sběračů bez přírub DN 80	kus	2,000	1 000,00	2 000,00	
19	K	732199100	Orientační, popisné, směrové štítky (popisné 26x, směry toku 28x)	ks	54,000	60,00	3 240,00	
20	K	732429111	Montáž čerpadla oběhového do potrubí	ks	11,000	1 600,00	17 600,00	
21	M	9	Oběhové čerpadlo, DN25, 193W, s elektronickou regulací otáček, vč. tepelné izolace	ks	1,000	18 850,00	18 850,00	
			<p>Poznámka k položce:</p> <p>Oběhové čerpadlo pro vytápění sekce G-Tělocvična, s elektronickou regulací otáček, vč. snímačů tlaku, vč. tepelné izolace, PN10, 230 V, 193 W, 1,56A, vč. možnosti pro napojení do nadřazené regulace. Čerpadlo DN 25, průtok 500-3500 kg/h, výtlačk při průtoku 1100 kg/h v rozsahu min. 10 - 120 kPa</p>					
22	M	9.1	Oběhové čerpadlo, DN25, 56 W, s elektronickou regulací otáček, vč. tepelné izolace	ks	2,000	9 880,00	19 760,00	
			<p>Poznámka k položce:</p> <p>Oběhové čerpadlo pro vzduchotechniku, s elektronickou regulací otáček, vč. snímačů tlaku, vč. tepelné izolace, PN10, 230 V, 56 W, 0,46A, vč. možnosti pro napojení do nadřazené regulace. Čerpadlo DN 25, průtok 200-2000 kg/h, výtlačk při průtoku 260 kg/h v rozsahu min. 10 - 40 kPa</p>					
23	M	9.2	Oběhové čerpadlo, DN25, 56 W, s elektronickou regulací otáček, vč. tepelné izolace	ks	1,000	9 880,00	9 880,00	
			<p>Poznámka k položce:</p> <p>Oběhové čerpadlo pro vytápění sekce C-byt, s elektronickou regulací otáček, vč. snímačů tlaku, vč. tepelné izolace, PN10, 230 V, 56 W, 0,46A, vč. možnosti pro napojení do nadřazené regulace. Čerpadlo DN 25, průtok 200-2000 kg/h, výtlačk při průtoku 430 kg/h v rozsahu min. 10 - 40 kPa</p>					
24	M	9.3	Oběhové čerpadlo, DN40, s elektronickou regulací otáček, vč. tepelné izolace	ks	1,000	33 670,00	33 670,00	
			<p>Poznámka k položce:</p> <p>Oběhové čerpadlo pro vytápění sekce F-chodby, s elektronickou regulací otáček, vč. snímačů tlaku, vč. tepelné izolace, PN10, 230 V, 608 W, 2,69A, vč. možnosti pro napojení do nadřazené regulace. Čerpadlo DN 40, průtok 1000-10000 kg/h, výtlačk při průtoku 5600 kg/h v rozsahu min. 20 - 140 kPa</p>					
25	M	9.4	Oběhové čerpadlo, DN40, s elektronickou regulací otáček, vč. tepelné izolace	ks	1,000	33 670,00	33 670,00	
			<p>Poznámka k položce:</p> <p>Oběhové čerpadlo pro vytápění sekce E-učebny, krátká chodba, s elektronickou regulací otáček, vč. snímačů tlaku, vč. tepelné izolace, PN10, 230 V, 608 W, 2,69A, vč. možnosti pro napojení do nadřazené regulace. Čerpadlo DN 40, průtok 1000-10000 kg/h, výtlačk při průtoku 3600 kg/h v rozsahu min. 20 - 140 kPa</p>					
26	M	9.5	Oběhové čerpadlo, DN50, s elektronickou regulací otáček, vč. tepelné izolace	ks	1,000	48 750,00	48 750,00	
			<p>Poznámka k položce:</p> <p>Oběhové čerpadlo pro vytápění sekce D-učebny, dlouhá chodba, s elektronickou regulací otáček, vč. snímačů tlaku, vč. tepelné izolace, PN10, 230 V, 762 W, 3,35A, vč. možnosti pro napojení do nadřazené regulace. Čerpadlo DN 50, průtok 2000-15000 kg/h, výtlačk při průtoku 6400 kg/h v rozsahu min. 20 - 140 kPa</p>					
27	M	11	Hydraulický vyrovnávač dynamických tlaků, PN6	ks	1,000	20 150,00	20 150,00	
			<p>Poznámka k položce:</p> <p>Hydraulický vyrovnávač dynamických tlaků, vč. odvzdušnění, vypouštění, izolace, pro průtok 20000 kg/h, PN6, tělo DN200, hrdla DN100, vč. upevnění a noh</p>					
28	M	14	Doplňovací zařízení vč. mtz	ks	1,000	32 713,20	32 713,20	
			<p>Poznámka k položce:</p> <p>Doplňovací zařízení bez čerpadla – souprava pro přímé napojení topného systému na potrubí pitné vody, zabezpečuje kontrolu a doplňování v závislosti na tlaku s otopné soustavě, PN10, 230 V, 10W, při výpadku el. proudu se uzavře, automatické přerušování doplňování při překročení doby doplňování nebo počtu cyklů doplňování, vč. uzávěru, pro studenou vodu do 60°C, kvs 1,4, vč. držáku na stěnu, vč. řídicí jednotky se vstupem signálu pro vyhodnocení externího signálu doplňování, vč. bezpotenciálního výstupu pro hlášení souhrnné poruchy (max. zařízení kontaktu 230V, 4A), vč. kontroly kapacity změkčovacího zařízení, připojení vstup/výstup G3/4 / G1/2, min. tlak vody na vstupu pro průtok 290 kPa, max. tlak vody na vstupu 560 kPa (v případě vyššího tlaku upravit nastavení redukčního ventilu na vstupu studené vody do systému)</p>					
29	M	15	Změkčovací zařízení vč. mtz	ks	1,000	5 649,80	5 649,80	

PČ	Typ	Kód	Popis	MJ	Množství	J.cena [CZK]	Cena celkem [CZK]	Cenová soustava
			Poznámka k položce: Změkčovací zařízení DN15 pro změkčení doplňovací vody na požadovanou hodnotu, PN8, vč. sady na měření tvrdosti vody, vč. uzávěru, kapacita 12000 l x odH, 1/2", kvs 0,4 (max.přítok 400kg/h), vč. uzavíracího kulového koutu s kontrolním ventilem, omezovačem průtoku a šroubením, vč. směšovacího zařízení pro zajištění požadované tvrdosti vody na výstupu (G1/4"), výška 600mm, hmotnost do 8 kg					
30	M	15.1	Sada na měření tvrdosti vody	ks	1,000	455,00	455,00	
31	M	16	Oddělovací člen na doplňování	ks	1,000	13 286,00	13 286,00	
			Poznámka k položce: Oddělovací člen pro doplňovací systémy dle DIN1988 a DIN EN 1717 při přímém napojení na rozvod pitné vody, vč. systémového oddělovače BA (schváleným DVGW), vč. uzavíracích armatur na vstupu a výstupu, vč. stěnového držáku, vč. kontaktního vodoměru, PN10, pro studenou vodu do 60°C, DN15, kvs 0,8m3/h, hmotnost do 2kg					
32	M	17	Expanzní nádoba tlaková, uzavřená, s membránou, objem 400 l, PN6, hrdlo DN25, průměr 740mm, vč.mtz	ks	2,000	14 402,70	28 805,40	
33	M	18	Dávkovací nádoba na chemikálie, DN100, vč. armatur DN25, trychtyře, uložení a upevnění, vč.napojení na rozvody potrubím DN25	ks	1,000	15 000,00	15 000,00	
34	M	43	Magnetický odkalovací filtr (separátor nečistot s magnetickou vložkou), závitový PN6, s možností čištění bez demontáže armatury, DN25, kv 17,9, bez snížení průtoku při zanesení filtru, vč.vypouštěcího	ks	3,000	1 605,50	4 816,50	
35	M	44	Magnetický odkalovací filtr (separátor nečistot s magnetickou vložkou), závitový PN6, s možností čištění bez demontáže armatury, DN40, kv 40,6, bez snížení průtoku při zanesení filtru, vč.vypouštěcího	ks	1,000	2 180,10	2 180,10	
36	M	45	Magnetický odkalovací filtr (separátor nečistot s magnetickou vložkou), závitový PN6, s možností čištění bez demontáže armatury, DN50, kv 73,2, bez snížení průtoku při zanesení filtru, vč.vypouštěcího	ks	1,000	2 893,80	2 893,80	
37	M	46	Magnetický odkalovací filtr (separátor nečistot s magnetickou vložkou), přírubový, PN6, s možností čištění bez demontáže armatury, DN65, bez snížení průtoku při zanesení filtru, vč.vypouštěcího ventilku	ks	1,000	22 399,00	22 399,00	
38	M	47	Magnetický odkalovací filtr (separátor nečistot s magnetickou vložkou), přírubový, PN6, s možností čištění bez demontáže armatury, DN80, bez snížení průtoku při zanesení filtru, vč.vypouštěcího ventilku	ks	1,000	26 644,80	26 644,80	
39	M	51	Potrubí pro přívod vzduchu pro větrání kotelny - pozinkované potrubí, plocha min. 0,06m2 (300x200mm), dl. 11,6m, napojit na otvor s mřížkou v obvodové stěně, vyústění potrubí 200mm nad podlahou, dod+mtz	kus	1,000	32 500,00	32 500,00	
	D	733	Ústřední vytápění - potrubí				357 875,00	
40	K	733110811	Stavební výpomoc - potřebné konstrukce z ocelových profilů pro upevnění potrubí, prostupy pro potrubí atd. - celkem, vč.materiálu	hod	68,000	400,00	27 200,00	
41	K	733110812	Uložení, upevnění potrubí topné vody, objímky z pryžovou vložkou	kus	89,000	250,00	22 250,00	
42	K	733110816	Demontáže	hod	150,000	500,00	75 000,00	
			Poznámka k položce: - půda - zařízení stávajícího zdroje tepla (kotle, odkoupení, potrubí, armatury, izolace atd.) - v 1.PP - potrubí, armatury, uložení potrubí, čerpadla - v 1.PP - rozdělovač, sběrač, komplet - v 1.PP - ohříváče teplé vody v chodbě vč. uložení a upevnění, izolace - půda - odpojené expanzní nádoby otevřené - vše vč. izolací, vč. uložení a upevnění, vč. odvozu do šrotu a na skládku					
43	K	733110822	Protipožární utěsnění prostupů potrubí mezi požárními úseky, vč.atestů	ks	14,000	1 500,00	21 000,00	
44	K	733110825	Určení a označení stávajících potrubí v místech demontáží-určení a označení které potrubí je přívodní a které vratné	hod	4,000	500,00	2 000,00	
45	K	733111113	Potrubí ocelové závitové černé bezešvé běžné v kotelnách nebo strojovnách DN 15	m	20,000	350,00	7 000,00	
46	K	733111114	Potrubí ocelové závitové černé bezešvé běžné v kotelnách nebo strojovnách DN 20	m	64,000	400,00	25 600,00	
47	K	733111115	Potrubí ocelové závitové černé bezešvé běžné v kotelnách nebo strojovnách DN 25	m	35,000	460,00	16 100,00	
48	K	733111116	Potrubí ocelové závitové černé bezešvé běžné v kotelnách nebo strojovnách DN 32	m	6,000	680,00	4 080,00	
49	K	733111117	Potrubí ocelové závitové černé bezešvé běžné v kotelnách nebo strojovnách DN 40	m	21,000	750,00	15 750,00	
50	K	733113113	Příplatek k potrubí z trubek ocelových černých závitových za zhotovení závitové ocelové přípojky DN	kus	2,000	130,00	260,00	
51	K	733113128	Příplatek k potrubí z trubek ocelových za zhotovení přípojky pro napojení na stávající potrubí (DN20 - 80)	kus	14,000	600,00	8 400,00	
52	K	733121218	Potrubí ocelové hladké bezešvé v kotelnách nebo strojovnách spojované svařováním D 57x3,2	m	30,000	980,00	29 400,00	
53	K	733121222	Potrubí ocelové hladké bezešvé v kotelnách nebo strojovnách spojované svařováním D 76x3,2	m	21,000	1 200,00	25 200,00	
54	K	733121225	Potrubí ocelové hladké bezešvé v kotelnách nebo strojovnách spojované svařováním D 89x3,6	m	21,000	1 400,00	29 400,00	
55	K	733121228	Potrubí ocelové hladké bezešvé v kotelnách nebo strojovnách spojované svařováním D 108x4,0	m	20,000	2 200,00	44 000,00	
56	K	733190107	Zkouška těsnosti potrubí ocelové závitové do DN 40	m	146,000	20,00	2 920,00	

PČ	Typ	Kód	Popis	MJ	Množství	J.cena [CZK]	Cena celkem [CZK]	Cenová soustava
57	K	733190219	Zkouška těsnosti potrubí ocelové hladké přes D 51x2,6 do D 60,3x2,9	m	30,000	20,00	600,00	
58	K	733190225	Zkouška těsnosti potrubí ocelové hladké přes D 60,3x2,9 do D 89x5,0	m	42,000	20,00	840,00	
59	K	733190232	Zkouška těsnosti potrubí ocelové hladké přes D 89x5,0 do D 133x5,0	m	20,000	30,00	600,00	
60	K	733190235	Zkouška těsnosti potrubí ocelové hladké přes D 133x5,0 do D 159x6,3	m	5,500	50,00	275,00	

D 734 Ústřední vytápění - armatury 149 268,90

61	K	734193239	Klapka mezipřírubová uzavírací DN 80 PN 16 do 120°C disk nerezová ocel, s pákou, vč.přírubového	kus	6,000	2 500,00	15 000,00	
62	K	734193240	Klapka mezipřírubová uzavírací DN 65 PN 16 do 120°C disk nerezová ocel, s pákou, vč.přírubového	soubor	6,000	2 235,00	13 410,00	
63	K	734193330	Klapka zpětná mezipřírubová pružinová DN 65 PN 16 do 110°C, kuželka z nerez oceli, vč.přírubového spoje	kus	1,000	3 462,00	3 462,00	
64	K	734193332	Klapka zpětná mezipřírubová pružinová DN 80 PN 16 do 110°C, kuželka z nerez oceli, vč.přírubového spoje	kus	1,000	3 733,90	3 733,90	
65	K	734211128	Trojcestný směšovací elektroventil + elektropohon - MTZ (dodávka je v MaR)	kus	5,000	900,00	4 500,00	
66	K	734211129	Ventil závitový odvzdušňovací G 1/2 PN 14 do 120°C automatický se zpětnou klapkou	kus	9,000	250,00	2 250,00	
67	K	734221685	Ruční hlavice pro radiátorový ventil	kus	1,000	150,00	150,00	
68	K	734242423	Ventil závitový zpětný přímý DN25 PN6 kv10,3, do 150°C	kus	3,000	150,00	450,00	
69	K	734242425	Ventil závitový zpětný přímý DN40 PN6 kv24, do	kus	1,000	350,00	350,00	
70	K	734242426	Ventil závitový zpětný přímý DN50 PN6 kv40, do	kus	5,000	520,00	2 600,00	
71	K	734251215	Ventil závitový pojistný rohový DN20/25, otv. přetlak 600 kPa. výtokový součinitel 0,565, plocha výtoku sedla min.176mm ²	kus	5,000	580,00	2 900,00	
72	K	734261720	Šroubení regulační radiátorové přímé G 1/2 kv 1,35, s vypouštěním (s napojením na ocel.potrubí DN15)	kus	1,000	350,00	350,00	
73	K	734261736	Radiátorový ventil, dvojregulační a uzavírací, kv 0,6 DN15 (s napojením na ocel.potrubí DN15)	kus	1,000	500,00	500,00	
74	K	734291123	Kohout plnicí a vypouštěcí G 1/2 PN 10 do 90°C závitový	kus	34,000	67,00	2 278,00	
75	K	734291243	Filtr závitový přímý G 3/4 PN 16 do 130°C s vnitřními závity	kus	1,000	161,00	161,00	
76	K	734292772	Kohout kulový přímý G 1/2 PN 42 do 185°C plnopřítokový s koulí DADO vnitřní závit	kus	11,000	223,00	2 453,00	
77	K	734292773	Kohout kulový přímý G 3/4 PN 42 do 185°C plnopřítokový s koulí DADO vnitřní závit	kus	3,000	328,00	984,00	
78	K	734292774	Kohout kulový přímý G 1 PN 42 do 185°C plnopřítokový s koulí DADO vnitřní závit	kus	14,000	515,00	7 210,00	
79	K	734292776	Kohout kulový přímý G 1 1/2 PN 42 do 185°C plnopřítokový s koulí DADO vnitřní závit	kus	8,000	1 000,00	8 000,00	
80	K	734292777	Kohout kulový přímý G 2 PN 42 do 185°C plnopřítokový s koulí DADO vnitřní závit	kus	14,000	1 500,00	21 000,00	
81	K	734292819	Přepouštěcí ventil, závitový, rozsah 5-50 kPa, DN15, PN6, se stupnicí	kus	1,000	2 127,00	2 127,00	
82	K	734292821	Návarek DN15 pro snímač tlaku se zkušebním manometrovým kohoutem ČSN 137513.5, M20x1,5 a redukcí M20x1,5/M12x1,5	kus	6,000	50,00	300,00	
83	K	734411139	Teploměr technický s pevným stonkem a jímkou, 0-120 st.C (dl.stonku 60mm-8x, dl.stonku 100mm-10x)	kus	18,000	250,00	4 500,00	
84	K	734421130	Tlakoměr nízkotlaký kruhový D 160 spodní připojení, vč. manom.kohoutu a smyčky..(rozsah 0-1 MPa...23 ks, rozsah 0-1,6MPa...1 ks)	kus	24,000	2 000,00	48 000,00	
85	K	734494219	Návarek pro MaR (G1/2, M27x2 - dle požadavku MaR, nutno před objednáním a montáží s MaR odsouhlasit)	kus	26,000	100,00	2 600,00	

D 735 Ústřední vytápění - otopná tělesa 64 000,00

86	K	735000912	Vyregulování systémů, nastavení otáček čerpadel	hod	40,000	450,00	18 000,00	
87	K	735000913	Vypuštění, napuštění, odvzdušnění systému (vč.vody, vč.potřebných chemikálií pro úpravu otopné vody dle rozboru vody)	hod	80,000	450,00	36 000,00	
88	K	735151695	Otopné těleso panelové třideskové 3 přídavné přestupní plochy výška/délka 900/800 mm výkon 2662 W	kus	1,000	8 500,00	8 500,00	
89	K	735159341	Montáž otopných těles panelových, na stěnu	kus	1,000	1 500,00	1 500,00	

D 783 Dokončovací práce - nátěry 18 435,00

90	K	783425428	Nátěry potrubí	m	238,000	70,00	16 660,00	
----	---	-----------	----------------	---	---------	-------	-----------	--

Poznámka k položce:

Pod izolací bude potrubí ocelové se základním nátěrem, neizolované potrubí bude natřeno základním nátěrem a syntetickým dvojnásobným nátěrem s 1x emailováním. Kotle, čerpadla, armatury, otopná tělesa jsou dodávány s konečným nátěrem.

91	K	783425429	Nátěry potrubí rozdělovač a sběrač, DN150	m	5,500	150,00	825,00	
----	---	-----------	---	---	-------	--------	--------	--

Poznámka k položce:

Pod izolací bude potrubí ocelové se základním nátěrem

92	K	783425430	Nátěry doplňkových ocelových konstrukcí a uložení potrubí	m ²	1,900	500,00	950,00	
----	---	-----------	---	----------------	-------	--------	--------	--

Poznámka k položce:

bude natřeno základním nátěrem a syntetickým dvojnásobným nátěrem emailem,

D OST Ostatní 84 200,00

93	K	77776h	Revize (plyn, elektro, komíny...)	h	78,000	450,00	35 100,00	
----	---	--------	-----------------------------------	---	--------	--------	-----------	--

PČ	Typ	Kód	Popis	MJ	Množství	J.cena [CZK]	Cena celkem [CZK]	Cenová soustava
94	K	77777h	Topná zkouška, zaškolení obsluhy	h	72,000	300,00	21 600,00	
95	K	77778h	Dokumentace dílenská a dokumentace skut. provedení	h	50,000	300,00	15 000,00	
96	K	77780h	Vypracování provozního řádu kotelny	h	50,000	250,00	12 500,00	

KRYCÍ LIST SOUPISU PRACÍ

Stavba:

SNÍŽENÍ ENERGETICKÉ NÁROČNOSTI HLAVNÍ BUDOVY ZŠ PALACHOVA,
BRANDÝS n.L

Objekt:

04 - 04 ELEKTROINSTALACE

KSO:

Místo: BRANDÝS n.L.

Zadavatel:

MĚSTO BRANDÝS n.L.

Uchazeč:

S.V.A. spol s.r.o.

Projektant:

KENERGY s.r.o. JERONÝMOVA UL. LIBEREC

Zpracovatel:



Poznámka:

CC-CZ:

Datum: 23.11.2021

IČ:

DIČ:

IČ:

18626467

DIČ:

CZ18626467

IČ:

DIČ:

IČ:

DIČ:

Cena bez DPH

128 225,00

	Základ daně	Sazba daně	Výše daně
DPH základní	128 225,00	21,00%	26 927,25
DPH snížená	0,00	15,00%	0,00

Cena s DPH

v CZK

155 152,25

REKAPITULACE ČLENĚNÍ SOUPISU PRACÍ

Stavba: SNÍŽENÍ ENERGETICKÉ NÁROČNOSTI HLAVNÍ BUDOVY ZŠ PALACHOVA,
BRANDÝS n.L

Objekt: **04 - 04 ELEKTROINSTALACE**

Místo: BRANDÝS n.L.

Datum: 23.11.2021

Zadavatel: MĚSTO BRANDÝS n.L.

Projektant: KENERGY s.r.o.
JERONÝMOVA UL.
LIBEREC

Uchazeč: S.V.A. spol s.r.o.

Zpracovatel: 

Kód dílu - Popis

Cena celkem [CZK]

Náklady stavby celkem	128 225,00
1 - Rozvaděče	35 270,00
2 - Svítidla vč. zdrojů dle TZ	10 240,00
3 - Koncové prvky	6 870,00
4 - Kabely, kabelové trasy	36 315,00
5 - Jímací soustava	630,00
6 - Ostatní	38 900,00

SOUPIS PRACÍ

Stavba: SNÍŽENÍ ENERGETICKÉ NÁROČNOSTI HLAVNÍ BUDOVY ZŠ PALACHOVA,
BRANDÝS n.L

Objekt: **04 - 04 ELEKTROINSTALACE**

Místo: BRANDÝS n.L.

Datum: 23.11.2021

Zadavatel: MĚSTO BRANDÝS n.L.

Projektant: KENERGY s.r.o.
JERONÝMOVA UL.
LIBEREC

Uchazeč: S.V.A. spol s.r.o.

Zpracovatel: 

PČ	Typ	Kód	Popis	MJ	Množství	J.cena [CZK]	Cena celkem [CZK]	Cenová soustava
----	-----	-----	-------	----	----------	--------------	-------------------	-----------------

Náklady soupisu celkem

128 225,00

D	1	Rozvaděče					35 270,00	
---	---	-----------	--	--	--	--	-----------	--

1	K	Pol1	Doplnění rozvaděče RP5, 1x 25A/B/3, úprava masky	ks	1,000	3 830,00	3 830,00	
---	---	------	--	----	-------	----------	----------	--

P
Poznámka k položce:

1ks

2	K	Pol2	Rozvaděč RK	ks	1,000	28 000,00	28 000,00	
---	---	------	-------------	----	-------	-----------	-----------	--

P
Poznámka k položce:

1ks

3	K	Pol3	Napojení rozvaděče RA-KT (dodávka MaR)	ks	1,000	1 800,00	1 800,00	
---	---	------	--	----	-------	----------	----------	--

P
Poznámka k položce:

1ks

4	K	Pol4	Ochranná přípojnice, komplet	ks	1,000	1 640,00	1 640,00	
---	---	------	------------------------------	----	-------	----------	----------	--

P
Poznámka k položce:

1ks

D	2	Svítlidla vč. zdrojů dle TZ					10 240,00	
---	---	-----------------------------	--	--	--	--	-----------	--

5	K	Pol5	Svítlidlo A - LED svítidlo, průmyslové 32W/4400lm, závěs 1m	ks	3,000	2 800,00	8 400,00	
---	---	------	---	----	-------	----------	----------	--

P
Poznámka k položce:

3ks

6	K	Pol6	Svítlidlo N - Nouzové nástěnné svítidlo s piktogramem s vestavěným akumulátorem, 11W/60minut	ks	1,000	1 840,00	1 840,00	
---	---	------	--	----	-------	----------	----------	--

P
Poznámka k položce:

1ks

D	3	Koncové prvky					6 870,00	
---	---	---------------	--	--	--	--	----------	--

7	K	Pol7	Vypínač č.1 na omítku IP44	ks	1,000	410,00	410,00	
---	---	------	----------------------------	----	-------	--------	--------	--

P
Poznámka k položce:

1ks

8	K	Pol8	Žásuvka 230V na omítku, IP44	ks	9,000	405,00	3 645,00	
---	---	------	------------------------------	----	-------	--------	----------	--

P
Poznámka k položce:

9ks

9	K	Pol9	Žásuvka datová dvojité 2xRJ45 Cat5e, povrchová montáž	ks	1,000	445,00	445,00	
---	---	------	---	----	-------	--------	--------	--

P
Poznámka k položce:

1ks

10	K	Pol10	Keystone Cat 5e	ks	2,000	105,00	210,00	
----	---	-------	-----------------	----	-------	--------	--------	--

P
Poznámka k položce:

2ks

11	K	Pol11	Patch panel prázdný 24 port 19"	ks	1,000	1 670,00	1 670,00	
----	---	-------	---------------------------------	----	-------	----------	----------	--

P
Poznámka k položce:

1ks

12	K	Pol12	Patchcord 0,5m Cat 5e	ks	2,000	65,00	130,00	
----	---	-------	-----------------------	----	-------	-------	--------	--

P
Poznámka k položce:

2ks

13	K	Pol13	Krabice rozvodná, komplet, na omítku	ks	4,000	90,00	360,00	
----	---	-------	--------------------------------------	----	-------	-------	--------	--

P
Poznámka k položce:

5+5=10ks

D	4	Kabely, kabelové trasy					36 315,00	
---	---	------------------------	--	--	--	--	-----------	--

14	K	Pol14	CYKY 4x10	m	20,000	230,00	4 600,00	
----	---	-------	-----------	---	--------	--------	----------	--

P
Poznámka k položce:

20m

15	K	Pol15	CYKY 5x4	m	5,000	95,00	475,00	
----	---	-------	----------	---	-------	-------	--------	--

P
Poznámka k položce:

5m

16	K	Pol16	CYKY 3x2,5	m	110,000	45,00	4 950,00	
----	---	-------	------------	---	---------	-------	----------	--

P
Poznámka k položce:

15+5+10+18+20+20+22=110m

17	K	Pol17	CYKY 3x1,5	m	40,000	35,00	1 400,00	
----	---	-------	------------	---	--------	-------	----------	--

P
Poznámka k položce:

10+30=40m

18	K	Pol18	UTP 4x2x0,5 Cat 5e	m	80,000	25,00	2 000,00	
----	---	-------	--------------------	---	--------	-------	----------	--

P
Poznámka k položce:

2x40=80m

19	K	Pol19	Drát CY6 ZŽ	m	300,000	40,00	12 000,00	
----	---	-------	-------------	---	---------	-------	-----------	--

P
Poznámka k položce:

300m

20	K	Pol20	Drát CY16 ZŽ	m	20,000	85,00	1 700,00	
----	---	-------	--------------	---	--------	-------	----------	--

P
Poznámka k položce:

20m

21	K	Pol21	Plastová lišta s vikem do 40x40mm včetně kotvení	m	10,000	95,00	950,00	
----	---	-------	--	---	--------	-------	--------	--

P
Poznámka k položce:

10m

22	K	Pol22	Plastová lišta s vikem do 20x20mm včetně kotvení	m	5,000	55,00	275,00	
----	---	-------	--	---	-------	-------	--------	--

PČ	Typ	Kód	Popis	MJ	Množství	J.cena [CZK]	Cena celkem [CZK]	Cenová soustava
	P		<i>Poznámka k položce:</i> 5m					
23	K	Pol23	Žlab drátěný 100x50mm vč. kotvení na stěnu	bm	25,000	160,00	4 000,00	
	P		<i>Poznámka k položce:</i> 25m					
24	K	Pol24	Trubka instalační tuhá do DN25 včetně kotvení	m	40,000	35,00	1 400,00	
	P		<i>Poznámka k položce:</i> 40m					
25	K	Pol25	Chránička DN50	m	5,000	45,00	225,00	
	P		<i>Poznámka k položce:</i> 5m					
26	K	Pol26	Svorka pospojení vč. pásku Cu	ks	29,000	60,00	1 740,00	
	P		<i>Poznámka k položce:</i> 29ks					
27	K	Pol27	Svorky spojovací do 4x2,5	ks	40,000	15,00	600,00	
	P		<i>Poznámka k položce:</i> 40ks					
D	5		Jímací soustava				630,00	
28	K	Pol28	Jímač AL 1m	ks	1,000	250,00	250,00	
	P		<i>Poznámka k položce:</i> 1ks					
29	K	Pol29	Držák jímače na betonový hřebenáč	ks	1,000	150,00	150,00	
	P		<i>Poznámka k položce:</i> 1ks					
30	K	Pol30	Drát AlMgSi 8mm	m	1,000	150,00	150,00	
	P		<i>Poznámka k položce:</i> 1m					
31	K	Pol31	Svorka SO, SS, ST, SP	ks	4,000	20,00	80,00	
	P		<i>Poznámka k položce:</i> 4x1=4ks					
D	6		Ostatní				38 900,00	
32	K	Pol32	Pomocné zednické práce vč. prostupů, drážkování a opravy povrchů	hod	40,000	350,00	14 000,00	
	P		<i>Poznámka k položce:</i> 24hod					
33	K	Pol33	Protipožární tmel EI90min, min. tl.stěny 150, až do 300 cm2	bal	1,000	500,00	500,00	
	P		<i>Poznámka k položce:</i> 1balení					
34	K	Pol34	Spojovací, drobný podružný a instalační materiál	ks	1,000	2 400,00	2 400,00	
	P		<i>Poznámka k položce:</i> 1ks					
35	K	Pol35	Zjištění stávajícího stavu elektroinstalace, kontrola stávajících rozvodů	hod	2,000	800,00	1 600,00	
	P		<i>Poznámka k položce:</i> 2hod					
36	K	Pol36	Demontáž a odpojení stávajících rozvodů a koncových prvků elektro	hod	4,000	600,00	2 400,00	
	P		<i>Poznámka k položce:</i> 4hod					
37	K	Pol37	Doprava	ks	1,000	4 500,00	4 500,00	
	P		<i>Poznámka k položce:</i> 1ks					
38	K	Pol38	Revize	ks	1,000	4 500,00	4 500,00	
	P		<i>Poznámka k položce:</i> 1ks					
39	K	Pol39	Odvoz a likvidace odpadu	t	0,100	30 000,00	3 000,00	
	P		<i>Poznámka k položce:</i> 0,1t					
40	K	Pol40	Projekt skutečného provedení	ks	1,000	6 000,00	6 000,00	
	P		<i>Poznámka k položce:</i> 1ks					

KRYCÍ LIST SOUPISU PRACÍ

Stavba:

SNÍŽENÍ ENERGETICKÉ NÁROČNOSTI HLAVNÍ BUDOVY ZŠ PALACHOVA,
BRANDÝS n.L

Objekt:

05 - 05 MĚŘENÍ A REGULACE

KSO:

Místo: BRANDÝS n.L.

Zadavatel:

MĚSTO BRANDÝS n.L.

Uchazeč:

S.V.A. spol s.r.o.

Projektant:

KENERGY s.r.o. JERONÝMOVA UL. LIBEREC

Zpracovatel:



Poznámka:

CC-CZ:

Datum: 23.11.2021

IČ:

DIČ:

IČ:

18626467

DIČ:

CZ18626467

IČ:

DIČ:

IČ:

DIČ:

Cena bez DPH

376 153,00

	Základ daně	Sazba daně	Výše daně
DPH základní	376 153,00	21,00%	78 992,13
DPH snížená	0,00	15,00%	0,00

Cena s DPH

v CZK

455 145,13

REKAPITULACE ČLENĚNÍ SOUPISU PRACÍ

Stavba: SNÍŽENÍ ENERGETICKÉ NÁROČNOSTI HLAVNÍ BUDOVY ZŠ PALACHOVA,
BRANDÝS n.L

Objekt: **05 - 05 MĚŘENÍ A REGULACE**

Místo: BRANDÝS n.L.

Datum: 23.11.2021

Zadavatel: MĚSTO BRANDÝS n.L.

Projektant: KENERGY s.r.o.
JERONÝMOVA UL.
LIBEREC

Uchazeč: S.V.A. spol s.r.o.

Zpracovatel: 

Kód dílu - Popis

Cena celkem [CZK]

Náklady stavby celkem	376 153,00
D1 - Regulace pro plynovou kotelnu , rozvaděč RA-KT	166 109,00
D2 - Přístroje pro kotelnu	96 945,00
D3 - Kabely, nosné prvky, montáže pro kotelnu	-rozvaděč RA-KT 113 099,00

SOUPIS PRACÍ

Stavba: SNÍŽENÍ ENERGETICKÉ NÁROČNOSTI HLAVNÍ BUDOVY ZŠ PALACHOVA,
BRANDÝS n.L

Objekt: **05 - 05 MĚŘENÍ A REGULACE**

Místo: BRANDÝS n.L.

Datum: 23.11.2021

Zadavatel: MĚSTO BRANDÝS n.L.

Projektant: KENERGY s.r.o.
JERONÝMOVA UL.
LIBEREC

Uchazeč: S.V.A. spol s.r.o.

Zpracovatel: 

PČ	Typ	Kód	Popis	MJ	Množství	J.cena [CZK]	Cena celkem [CZK]	Cenová soustava
----	-----	-----	-------	----	----------	--------------	-------------------	-----------------

Náklady soupisu celkem

376 153,00

D		D1	Regulace pro plynovou kotelnu , rozvaděč RA-KT		166 109,00			
14	K	1.12	montáž náplně do rozvaděče (relé, svorky, jističe....)	hod	16,000	600,00	9 600,00	
3	K	AO/1	Rozšiřující I/O modul 8xAO 0-10V, galv.oddělených, montáž na DIN lištu napájení 24V AC komunikace Modbus RTU (RS485)	ks	1,000	4 534,00	4 534,00	
1	K	CPU1	Rídící procesní DDC podstanice volně programovatelná s integrovaným I/O modulem a možností připojení vzdálených modulů (celkově v kotelně požadavek na připojení minimálně 16xAI, 10xAO,12xDO,32xDI), napájení 24V AC, komunikace Ethernet, RS485, RS232,- vizualizace + web server +možnost připojení k nadřazené vizualizaci na bázi MODBUS nebo BACNET	ks	1,000	22 900,00	22 900,00	
16	K	CPU1.1	Naprogramování regulátoru -řízení kotelny	dat.bo d	53,000	1 115,00	59 095,00	
9	K	FV1	Přepětová ochrana třetí stupeň 6A s VF Filtrem	ks	1,000	2 450,00	2 450,00	
5	K	LCD1	Terminál pro místní ovládání a sledování podstanice, min 4x20znaků vybavený rozhraním Ethernet vč. adaptéru pro montáž do dveří rozvaděče	ks	1,000	8 314,00	8 314,00	
6	K	M36-42-0091/S	připojení a osazení ovládací jednotky	ks	1,000	980,00	980,00	
2	K	M36-88-4321/S	osazení regulátoru	ks	1,000	650,00	650,00	
4	K	M36-88-4321/S.1	osazení modulu	ks	1,000	450,00	450,00	
8	K	M36-88-4321/S.2	osazení switche	ks	1,000	450,00	450,00	
10	K	M36-88-4321/S.3	osazení ochrany	ks	1,000	840,00	840,00	
12	K	M36-88-4321/S.4	osazení zdroje	ks	1,000	450,00	450,00	
13	K	RA-KT	Skříň rozvaděče RA-KT dle dodavatele regulace min. rozměry cca 800x1400x300 hlavní vypínač 400V AC jistižení z elektro pro 5kW 400V/50Hz 20A, osvětlení rozvaděče, jističe, pomocné kontakty, stykače, pomocné relé, ovladače , signálky, vývody pro oběhová čerpadla, svorky s pojistkou, svorky, kabelové vývody, kabelový žlab, ostatní montážní materiál dle zapojovacích schemat a dodavatele, silové připojení čerpadel dle MaR, viz. schémata	ks	1,000	46 488,00	46 488,00	
15	K	RA-KT.1	vyzkoušení funkce - test 1:1	hod	10,000	600,00	6 000,00	
7	K	SW1	ETHERNET SWITCH min 4.porty včetně zdroje	ks	1,000	1 958,00	1 958,00	
11	K	TR1	zdroj napájení 230V AC/24V AC, 200VA,	ks	1,000	950,00	950,00	

D		D2	Přístroje pro kotelnu		96 945,00			
27	K	GSM 16.02	GSM Modem vč napájecího adaptéru a zálohového modulu pro dálkové hlášení poruchy pomocí SMS. Minimálně 2x vstup.	ks	1,000	3 447,00	3 447,00	
25	K	HU 16.01	Signalizace poruchy - kresleno pro houkačku na 230V AC	ks	1,000	1 370,00	1 370,00	
37	K	LAH 17.06	Snímač hladiny na DIN napájení 230V AC, 1x přep. kontakt- zaplavení prostoru s ponornou sondou	ks	1,000	1 928,00	1 928,00	
42	K	LAL 14.02	Snímač MIN hladiny/tlaku na DIN napájení 230V AC, 1x přep. kontakt- min hladina vody pro kotle s tlakovou sondou	ks	1,000	1 585,00	1 585,00	
20	K	M36/41-0001/S	montáž snímače teploty topné vody	ks	11,000	500,00	5 500,00	
18	K	M36/41-0025/S	montáž snímače venkovní teploty	ks	2,000	500,00	1 000,00	
22	K	M36/41-0025/S.1	montáž snímače prostorové teploty	ks	1,000	400,00	400,00	
41	K	M36/41-0025/S.2	montáž prostorového přístroje	ks	1,000	400,00	400,00	
34	K	M36/41-0052/S	montáž regulátoru teploty prostorového s mikrospínačem	ks	1,000	500,00	500,00	
24	K	M36/41-0084/S	montáž snímač tlaku	ks	1,000	450,00	450,00	
36	K	M36/41-0084/S.1	montáž regulátoru tlaku s mikrospínačem	ks	1,000	650,00	650,00	
38	K	M36/41-0181/	montáž snímače hladiny	ks	1,000	650,00	650,00	
43	K	M36/41-0181/	montáž snímače hladiny	ks	1,000	650,00	650,00	
39	K	M36/41-0182/	montáž elektrod ponorných	ks	1,000	500,00	500,00	
44	K	M36/41-0182/.1	montáž elektrody tlakové	ks	1,000	650,00	650,00	
30	K	M36/42-0209/S	montáž detektoru plynu do prostoru	ks	1,000	650,00	650,00	
26	K	M36/43-0001/S	montáž houkačky	ks	1,000	450,00	450,00	
28	K	M36/43-0001/S.1	montáž modemu	ks	1,000	400,00	400,00	
32	K	M36/43-0001/S.2	montáž tlačítka	ks	1,000	400,00	400,00	

PČ	Typ	Kód	Popis	MJ	Množství	J.cena [CZK]	Cena celkem [CZK]	Cenová soustava
46	K	M36/43-0031/S	montáže pro servopohony	ks	1,000	1 200,00	1 200,00	
48	K	M36/43-0031/S	montáže pro servopohony	ks	1,000	1 200,00	1 200,00	
50	K	M36/43-0031/S	montáže pro servopohony	ks	1,000	1 200,00	1 200,00	
52	K	M36/43-0031/S	montáže pro servopohony	ks	1,000	1 200,00	1 200,00	
54	K	M36/43-0031/S	montáže pro servopohony	ks	1,000	1 200,00	1 200,00	
35	K	PAL 17.04	Manostat tlaku vlnovcový -min tlak 160 kPa rozsah (40 až 400)kPa pro příp. k manom. zkuš kohoutu	ks	1,000	3 500,00	3 500,00	
23	K	PI 13.01	Čidlo tlaku v kapalinách a plynech, napájení 24VAC/DC, výstup 0-10V, závit vnější 1/2", IP 65, rozsah do min 600kPa	ks	1,000	2 165,00	2 165,00	
40	K	QAH 14.01	Dvoustupňový detektor s 2x přepínacím kontaktem, napájení 230V/50Hz, 2x výstupní relé, rozsah 0-200ppm	ks	1,000	5 926,00	5 926,00	
29	K	QAH 17.01	Detektor úniku zemního plynu dvoustupňový s hlášením poruchy , napájení 230V, 3x přepínací	ks	1,000	5 420,00	5 420,00	
31	K	SB 17.02	Stop tlačítko s aretací vypnuté polohy , provedení ve skřínce	ks	1,000	1 411,00	1 411,00	
33	K	TAH 17.03	Termostat teploty prostorový - max teplota v prostoru 40°C - rozsah 20-60°C	ks	1,000	1 098,00	1 098,00	
17	K	TC 12.01a,b	Snímač teploty venkovní -50/90 °C, výstup Ni nebo Pt 1000	ks	2,000	210,00	420,00	
19	K	TC 12.02-12	Ponorné čidlo teploty rozsah -30/150C, výstup Ni nebo Pt1000, + mosazná poniklovaná jímka 1/2", 150mm, 10bar,	ks	11,000	686,00	7 546,00	
21	K	TI 12.14	Snímač teploty prostoru 0/50 °C, výstup Ni neboPt	ks	1,000	210,00	210,00	
45	K	Y 4.01	Trojcestný regulační ventil DN 20-25, PN16 pro Kvs 1.6 m3/h, včetně servopohonu pro spojitě řízení 0-10V, napájení 24VAC,	ks	1,000	7 190,00	7 190,00	
47	K	Y 4.02	Trojcestný regulační ventil DN 32-40, PN16 pro Kvs 10m3/h, včetně servopohonu pro spojitě řízení 0-10V, napájení 24VAC,	ks	1,000	8 791,00	8 791,00	
49	K	Y 4.03	Trojcestný regulační ventil DN 40-50, PN16 pro Kvs 16m3/h, včetně servopohonu pro spojitě řízení 0-10V, napájení 24VAC,	ks	1,000	9 269,00	9 269,00	
51	K	Y 4.04	Trojcestný regulační ventil DN 32-40, PN16 pro Kvs 16m3/h, včetně servopohonu pro spojitě řízení 0-10V, napájení 24VAC,	ks	1,000	7 628,00	7 628,00	
53	K	Y 4.05	Trojcestný regulační ventil DN 25-32, PN16 pro Kvs 4m3/h, včetně servopohonu pro spojitě řízení 0-10V, napájení 24VAC,	ks	1,000	8 791,00	8 791,00	

D D3

Kabely, nosné prvky, montáže pro kotelnu

-rozva

113 099,00

55	K	3.1	Kabel komunikační, UTP kat.5e	m	16,000	15,00	240,00	
64	K	3.10	Montážní žlab 62/50 s víkem	m	60,000	110,00	6 600,00	
65	K	3.11	Montážní a instalační materiál, trubky, chráničky ..	m	250,000	32,00	8 000,00	
66	K	3.12	Drobný montážní a spojovací materiál	ks	1,000	6 500,00	6 500,00	
67	K	3.13	Demontáž stávajícího zařízení MaR kotelny	hod	16,000	500,00	8 000,00	
68	K	3.14	Montážní práce MaR (uložení kabelů, prozvonění, připojení na svorkovnice..)	hod	120,000	150,00	18 000,00	
69	K	3.15	Inženýrské a kompletační práce, doprava	hod	12,000	2 225,00	26 700,00	
70	K	3.16	komplexní zkoušky seřízení	hod	12,000	315,00	3 780,00	
71	K	3.17	revize	hod	8,000	500,00	4 000,00	
56	K	3.2	Vodič CY 6mm - pospojení	m	50,000	25,00	1 250,00	
57	K	3.3	2x1 JYTY-O Kabel ovládací stíněný, PVC, 2kV	m	472,000	15,00	7 080,00	
58	K	3.4	4x1 JYTY-O Kabel ovládací stíněný, PVC, 2kV	m	101,000	19,00	1 919,00	
59	K	3.5	7x1 JYTY-O Kabel ovládací stíněný, PVC, 2kV	m	126,000	35,00	4 410,00	
60	K	3.6	Kabel silový, PVC, 4kV 2x1.5 CYKY-O	m	70,000	15,00	1 050,00	
61	K	3.7	Kabel silový, PVC, 4kV 3x1.5 CYKY-J	m	271,000	25,00	6 775,00	
62	K	3.8	Kabel silový- šňůra 3x0.75 CYSY-X	m	3,000	15,00	45,00	
63	K	3.9	Montážní žlab 125/50 s víkem	m	35,000	250,00	8 750,00	

KRYCÍ LIST SOUPISU PRACÍ

Stavba:

SNÍŽENÍ ENERGETICKÉ NÁROČNOSTI HLAVNÍ BUDOVY ZŠ PALACHOVA,
BRANDÝS n.L

Objekt:

VRN - VRN VEDLEJŠÍ ROZPOČTOVÉ NÁKLADY

KSO:

Místo: BRANDÝS n.L.

Zadavatel:

MĚSTO BRANDÝS n.L.

Uchazeč:

S.V.A. spol s.r.o.

Projektant:

KENERGY s.r.o. JERONÝMOVA UL. LIBEREC

Zpracovatel:



Poznámka:

CC-CZ:

Datum: 23.11.2021

IČ:

DIČ:

IČ:

18626467

DIČ:

CZ18626467

IČ:

DIČ:

IČ:

DIČ:

Cena bez DPH

21 298,12

	Základ daně	Sazba daně	Výše daně
DPH základní	21 298,12	21,00%	4 472,61
DPH snížená	0,00	15,00%	0,00

Cena s DPH

v CZK

25 770,73

REKAPITULACE ČLENĚNÍ SOUPISU PRACÍ

Stavba: SNÍŽENÍ ENERGETICKÉ NÁROČNOSTI HLAVNÍ BUDOVY ZŠ PALACHOVA,
BRANDÝS n.L

Objekt: **VRN - VRN VEDLEJŠÍ ROZPOČTOVÉ NÁKLADY**

Místo: BRANDÝS n.L.

Datum: 23.11.2021

Zadavatel: MĚSTO BRANDÝS n.L.

Projektant: KENERGY s.r.o.
JERONÝMOVA UL.
LIBEREC

Uchazeč: S.V.A. spol s.r.o.

Zpracovatel: 

Kód dílu - Popis

Cena celkem [CZK]

Náklady stavby celkem	21 298,12
VRN - Vedlejší rozpočtové náklady	21 298,12
<hr/>	<hr/>
VRN3 - Zařízení staveniště	21 298,12
<hr/>	<hr/>

SOUPIS PRACÍ

Stavba: SNÍŽENÍ ENERGETICKÉ NÁROČNOSTI HLAVNÍ BUDOVY ZŠ PALACHOVA,
BRANDÝS n.L

Objekt: **VRN - VRN VEDLEJŠÍ ROZPOČTOVÉ NÁKLADY**

Místo: BRANDÝS n.L.

Datum: 23.11.2021

Zadavatel: MĚSTO BRANDÝS n.L.

Projektant: KENERGY s.r.o.
JERONÝMOVA UL.
118 000 PRAHA 1

Uchazeč: S.V.A. spol s.r.o.

Zpracovatel: 

PČ	Typ	Kód	Popis	MJ	Množství	J.cena [CZK]	Cena celkem [CZK]	Cenová soustava
----	-----	-----	-------	----	----------	--------------	-------------------	-----------------

Náklady soupisu celkem

21 298,12

D VRN Vedlejší rozpočtové náklady 21 298,12

D VRN3 Zařízení staveniště 21 298,12

1	K	032103000	Náklady na stavební buňky	kpl	6,000	1 000,00	6 000,00	CS ÚRS 2021 01
---	---	-----------	---------------------------	-----	-------	----------	----------	----------------

PSC
*Poznámka k souboru cen:
1. Více informací o volbě, obsahu a způsobu ocenění jednotlivých
titulů viz Příloha 03 Zařízení staveniště.*

VV "pronájem sociální a skladové buňky, měsíc"2*3 6,000

2	K	032903000	Náklady na provoz a údržbu vybavení staveniště	kpl...	1,000	6 298,12	6 298,12	CS ÚRS 2021 01
---	---	-----------	--	--------	-------	----------	----------	----------------

PSC
*Poznámka k souboru cen:
1. Více informací o volbě, obsahu a způsobu ocenění jednotlivých
titulů viz Příloha 03 Zařízení staveniště.*

3	K	033203000	Energie pro zařízení staveniště	kpl	1,000	1 000,00	1 000,00	CS ÚRS 2021 01
---	---	-----------	---------------------------------	-----	-------	----------	----------	----------------

PSC
*Poznámka k souboru cen:
1. Více informací o volbě, obsahu a způsobu ocenění jednotlivých
titulů viz Příloha 03 Zařízení staveniště.*

4	K	034103000	Oplocení staveniště	m	60,000	100,00	6 000,00	CS ÚRS 2021 01
---	---	-----------	---------------------	---	--------	--------	----------	----------------

PSC
*Poznámka k souboru cen:
1. Více informací o volbě, obsahu a způsobu ocenění jednotlivých
titulů viz Příloha 03 Zařízení staveniště.*

VV 60 60,000

5	K	034503000	Informační tabule na staveništi	kpl	1,000	1 000,00	1 000,00	CS ÚRS 2021 01
---	---	-----------	---------------------------------	-----	-------	----------	----------	----------------

PSC
*Poznámka k souboru cen:
1. Více informací o volbě, obsahu a způsobu ocenění jednotlivých
titulů viz Příloha 03 Zařízení staveniště.*

6	K	039103000	Rozebrání, bourání a odvoz zařízení staveniště	kpl	1,000	1 000,00	1 000,00	CS ÚRS 2021 01
---	---	-----------	--	-----	-------	----------	----------	----------------

PSC
*Poznámka k souboru cen:
1. Více informací o volbě, obsahu a způsobu ocenění jednotlivých
titulů viz Příloha 03 Zařízení staveniště.*

Struktura údajů, formát souboru a metodika pro zpracování

Struktura

Soubor je složen ze záložky Rekapitulace stavby a záložek s názvem soupisu prací pro jednotlivé objekty ve formátu XLSX. Každá ze záložek přitom obsahuje ještě samostatné sestavy vymezené orámováním a nadpisem sestavy.

Rekapitulace stavby obsahuje sestavu Rekapitulace stavby a Rekapitulace objektů stavby a soupisů prací.

V sestavě **Rekapitulace stavby** jsou uvedeny informace identifikující předmět veřejné zakázky na stavební práce, KSO, CC-CZ, CZ-CPV, CZ-CPA a rekapitulaci celkové nabídkové ceny uchazeče.

Termínem "uchazeč" (resp. zhotovitel) se myslí "účastník zadávacího řízení" ve smyslu zákona o zadávání veřejných zakázek.

V sestavě **Rekapitulace objektů stavby a soupisů prací** je uvedena rekapitulace stavebních objektů, inženýrských objektů, provozních souborů, vedlejších a ostatních nákladů a ostatních nákladů s rekapitulací nabídkové ceny za jednotlivé soupisy prací. Na základě údaje Typ je možné identifikovat, zda se jedná o objekt nebo soupis prací pro daný objekt:

STA	Stavební objekt pozemní
ING	Stavební objekt inženýrský
PRO	Provozní soubor
VON	Vedlejší a ostatní náklady
OST	Ostatní
Soupis	Soupis prací pro daný typ objektu

Soupis prací pro jednotlivé objekty obsahuje sestavy Krycí list soupisu prací, Rekapitulace členění soupisu prací, Soupis prací. Za soupis prací může být považován i objekt stavby v případě, že neobsahuje podřízenou zakázku.

Krycí list soupisu obsahuje rekapitulaci informací o předmětu veřejné zakázky ze sestavy Rekapitulace stavby, informaci o zařazení objektu do KSO, CC-CZ, CZ-CPV, CZ-CPA a rekapitulaci celkové nabídkové ceny uchazeče za aktuální soupis prací.

Rekapitulace členění soupisu prací obsahuje rekapitulaci soupisu prací ve všech úrovních členění soupisu tak, jak byla tato členění použita (např. stavební díly, funkční díly, případně jiné členění) s rekapitulací nabídkové ceny.

Soupis prací obsahuje položky veškerých stavebních nebo montážních prací, dodávek materiálů a služeb nezbytných pro zhotovení stavebního objektu, inženýrského objektu, provozního souboru, vedlejších a ostatních nákladů.

Pro položky soupisu prací se zobrazují následující informace:

PČ	Pořadové číslo položky v aktuálním soupisu
TYP	Typ položky: K - konstrukce, M - materiál, PP - plný popis, PSC - poznámka k souboru cen, P - poznámka k položce, VV - výkaz výměr
Kód	Kód položky
Popis	Zkrácený popis položky
MJ	Měrná jednotka položky
Množství	Množství v měrné jednotce
J.cena	Jednotková cena položky. Zadaní může obsahovat namísto J.ceny sloupce J.materiál a J.montáž, jejichž součet definuje J.cenu položky.
Cena celkem	Celková cena položky daná jako součin množství a j.ceny
Cenová soustava	Příslušnost položky do cenové soustavy

Ke každé položce soupisu prací se na samostatných řádcích může zobrazovat:

Plný popis položky
Poznámka k souboru cen a poznámka zadavatele
Výkaz výměr

Pokud je k řádku výkazu výměr evidovaný údaj ve sloupci Kód, jedná se o definovaný odkaz, na který se může odvolávat výkaz výměr z jiné položky.

Metodika pro zpracování

Jednotlivé sestavy jsou v souboru provázány. Editovatelné pole jsou zvýrazněny žlutým podbarvením, ostatní pole neslouží k editaci a nesmí být jakkoliv modifikovány.

Uchazeč je pro podání nabídky povinen vyplnit žlutě podbarvená pole:

Pole Uchazeč v sestavě Rekapitulace stavby - zde uchazeč vyplní svůj název (název subjektu)

Pole IČ a DIČ v sestavě Rekapitulace stavby - zde uchazeč vyplní svoje IČ a DIČ

Datum v sestavě Rekapitulace stavby - zde uchazeč vyplní datum vytvoření nabídky

J.cena = jednotková cena v sestavě Soupis prací o maximálním počtu desetinných míst uvedených v poli

- pokud sestavy soupisů prací obsahují pole J.cena, měla by být všechna tato pole vyplněna nenulovými

Poznámka - nepovinný údaj pro položku soupisu

V případě, že sestavy soupisů prací neobsahují pole J.cena, potom ve všech soupisech prací obsahují pole:

- J.materiál - jednotková cena materiálu

- J.montáž - jednotková cena montáže

Uchazeč v tomto případě by měl vyplnit všechna pole J.materiál a pole J.montáž nenulovými kladnými číslicemi. V případech, kdy položka neobsahuje žádný materiál je přípustné, aby pole J.materiál bylo vyplněno nulou. V případech, kdy položka neobsahuje žádnou montáž je přípustné, aby pole J.montáž bylo vyplněno nulou. Obě pole - J.materiál, J.Montáž u jedné položky by však neměly být vyplněny nulou.

Rekapitulace stavby

Název atributu	Povinný (A/N)	Popis	Typ	Max. počet znaků
Kód	A	Kód stavby	String	20
Stavba	A	Název stavby	String	120
Místo	N	Místo stavby	String	50
Datum	A	Datum vykonaného exportu	Date	
KSO	N	Klasifikace stavebního objektu	String	15
CC-CZ	N	Klasifikace stavebních děl	String	15
CZ-CPV	N	Společný slovník pro veřejné zakázky	String	20
CZ-CPA	N	Klasifikace produkce podle činností	String	20
Zadavatel	N	Zadavatel zadání	String	50
IČ	N	IČ zadavatele zadání	String	20
DIČ	N	DIČ zadavatele zadání	String	20
Uchazeč	N	Uchazeč veřejné zakázky	String	50
Projektant	N	Projektant	String	50
Poznámka	N	Poznámka k zadání	String	255
Sazba DPH	A	Rekapitulace sazeb DPH u položek soupisů	eGSazbaDph	
Základna DPH	A	Základna DPH určena součtem celkové ceny z položek soupisů	Double	
Hodnota DPH	A	Hodnota DPH	Double	
Cena bez DPH	A	Celková cena bez DPH za celou stavbu. Sčítává se ze všech listů.	Double	
Cena s DPH	A	Celková cena s DPH za celou stavbu	Double	

Rekapitulace objektů stavby a soupisů prací

Název atributu	Povinný (A/N)	Popis	Typ	Max. počet znaků
Kód	A	Přebírá se z Rekapitulace stavby	String	20
Stavba	A	Přebírá se z Rekapitulace stavby	String	120
Místo	N	Přebírá se z Rekapitulace stavby	String	50
Datum	A	Přebírá se z Rekapitulace stavby	Date	
Zadavatel	N	Přebírá se z Rekapitulace stavby	String	50
Projektant	N	Přebírá se z Rekapitulace stavby	String	50
Uchazeč	N	Přebírá se z Rekapitulace stavby	String	50
Kód	A	Kód objektu	String	20
Objektu, Soupis prací	A	Název objektu	String	120
Cena bez DPH	A	Cena bez DPH za daný objekt	Double	
Cena s DPH	A	Cena spolu s DPH za daný objekt	Double	
Typ	A	Typ zakázky	eGTypZakazky	

Krycí list soupisu

Název atributu	Povinný (A/N)	Popis	Typ	Max. počet znaků
Stavba	A	Přebírá se z Rekapitulace stavby	String	120
Objekt	A	Kód a název objektu	String	20 + 120
Soupis	A	Kód a název soupisu	String	20 + 120
KSO	N	Klasifikace stavebního objektu	String	15
CC-CZ	N	Klasifikace stavebních děl	String	15
CZ-CPV	N	Společný slovník pro veřejné zakázky	String	20
CZ-CPA	N	Klasifikace produkce podle činností	String	20
Místo	N	Přebírá se z Rekapitulace stavby	String	50
Zadavatel	N	Přebírá se z Rekapitulace stavby	String	50
Uchazeč	N	Přebírá se z Rekapitulace stavby	String	50
Projektant	N	Přebírá se z Rekapitulace stavby	String	50
Poznámka	N	Poznámka k soupisu prací	String	255
Sazba DPH	A	Rekapitulace sazeb DPH na položkách aktuálního soupisu	eGSazbaDph	
Základna DPH	A	Základna DPH určena součtem celkové ceny z položek aktuálního soupisu	Double	
Hodnota DPH	A	Hodnota DPH	Double	
Cena bez DPH	A	Cena bez DPH za daný soupis	Double	
Cena s DPH	A	Cena s DPH za daný soupis	Double	

Rekapitulace členění soupisu prací

Název atributu	Povinný (A/N)	Popis	Typ	Max. počet znaků
Stavba	A	Přebírá se z Rekapitulace stavby	String	120
Objekt	A	Kód a název objektu, přebírá se z Krycího listu soupisu	String	20 + 120
Soupis	A	Kód a název objektu, přebírá se z Krycího listu soupisu	String	20 + 120
Místo	N	Přebírá se z Rekapitulace stavby	String	50
Datum	A	Přebírá se z Rekapitulace stavby	Date	
Zadavatel	N	Přebírá se z Rekapitulace stavby	String	50
Projektant	N	Přebírá se z Rekapitulace stavby	String	50
Uchazeč	N	Přebírá se z Rekapitulace stavby	String	50
Kód dílu - Popis	A	Kód a název dílu ze soupisu	String	20 + 100
Cena celkem	A	Cena celkem za díl ze soupisu	Double	

Soupis prací

Název atributu	Povinný (A/N)	Popis	Typ	Max. počet znaků
Stavba	A	Přebírá se z Rekapitulace stavby	String	120
Objekt	A	Kód a název objektu	String	20 + 120
Soupis	A	Přebírá se z Krycího listu soupisu	String	20 + 120
Místo	N	Přebírá se z Krycího listu soupisu	String	50
Datum	A	Přebírá se z Krycího listu soupisu	Date	
Zadavatel	N	Přebírá se z Krycího listu soupisu	String	50
Projektant	N	Přebírá se z Krycího listu soupisu	String	50
Uchazeč	N	Přebírá se z Krycího listu soupisu	String	50
PČ	A	Pořadové číslo položky soupisu	Long	
Typ	A	Typ položky soupisu	eGTypPolozky	1
Kód	A	Kód položky ze soupisu	String	20
Popis	A	Popis položky ze soupisu	String	255
MJ	A	Měrná jednotka položky	String	10
Množství	A	Množství položky soupisu	Double	
J.Cena	A	Jednotková cena položky	Double	
Cena celkem	A	Cena celkem vyčíslena jako J.Cena * Množství	Double	
Cenová soustava	N	Zařazení položky do cenové soustavy	String	50
p	N	Poznámka položky ze soupisu	Memo	
psc	N	Poznámka k souboru cen ze soupisu	Memo	
pp	N	Plný popis položky ze soupisu	Memo	
vv	N	Výkaz výměr (figura, výraz, výměra) ze soupisu	Text,Text,Double	20, 150
DPH	A	Sazba DPH pro položku	eGSazbaDPH	
Hmotnost	A	Hmotnost položky ze soupisu	Double	
Suř	A	Suř položky ze soupisu	Double	
Nh	N	Normohodiny položky ze soupisu	Double	

Datová věta

Typ věty	Hodnota	Význam
eGSazbaDPH	základní	Základní sazba DPH
	snížená	Snížená sazba DPH
	nulová	Nulová sazba DPH
	zákl. přenesená	Základní sazba DPH přenesená
	sníž. přenesená	Snížená sazba DPH přenesená
eGTypZakazky	STA	Stavební objekt
	PRO	Provozní soubor
	ING	Inženýrský objekt
	VON	Vedlejší a ostatní náklady
	OST	Ostatní náklady
eGTypPolozky	1	Položka typu HSV
	2	Položka typu PSV
	3	Položka typu M
	4	Položka typu OST

Výpis

z obchodního rejstříku, vedeného
Městským soudem v Praze
oddíl C, vložka 1938

Datum vzniku a zápisu:	1. května 1991
Spisová značka:	C 1938 vedená u Městského soudu v Praze
Obchodní firma:	S.V.A. spol. s r.o.
Sídlo:	Pramenná č.ev. 3, Kunratice, 148 00 Praha 4
Identifikační číslo:	186 26 467
Právní forma:	Společnost s ručením omezeným
Předmět podnikání:	projektová činnost ve výstavbě výroba, obchod a služby neuvedené v přílohách 1 až 3 živnostenského zákona výroba tepelné energie a rozvod tepelné energie, nepodléhající licenci realizovaná ze zdrojů tepelné energie s instalovaným výkonem jednoho zdroje nad 50 kW montáž, opravy, revize a zkoušky plynových zařízení a plnění nádob plyny provádění staveb, jejich změn a odstraňování vodoinstalatérství a topenářství montáž, opravy a rekonstrukce chladících zařízení a tepelných čerpadel montáž, opravy, revize a zkoušky elektrických zařízení kamenářství
Statutární orgán:	
jednatel:	Ing. KAREL ŠKÁBA, [redacted] Den vzniku funkce: 1. května 1991
jednatel:	MARTIN ŠKÁBA, [redacted] Den vzniku funkce: 9. května 2016
Počet členů:	2
Způsob jednání:	Každý z jednatelů je oprávněn jednat za společnost samostatně.
Společníci:	
Společník:	[redacted]
Podíl:	Vklad: 50 000,- Kč Splaceno: 100% Obchodní podíl: 50%
Společník:	[redacted]
Podíl:	Vklad: 50 000,- Kč Splaceno: 100% Obchodní podíl: 50%
Základní kapitál:	100 000,- Kč
Ostatní skutečnosti:	Datum uzavření společenské smlouvy 15.4.1991.

Obchodní korporace se podřídila zákonu jako celku postupem podle § 777 odst. 5 zákona č. 90/2012 Sb., o obchodních společnostech a družstvech.

Výpis ze seznamu kvalifikovaných dodavatelů

vedeného podle § 226 a násled. zákona č. 134/2016 Sb., o zadávání veřejných zakázek

Údaje o dodavateli zapsané v seznamu k 22.11.2021

1. Identifikační údaje o dodavateli

1.1. Obchodní firma/Název

S.V.A. spol. s r.o.

1.2. Sídlo

Pramenná 3
14800 Praha
Česká republika

1.3. IČO

18626467

1.4. Statutární orgán

Jméno a příjmení statutárního orgánu nebo jeho členů	Funkce ve statutárním orgánu
Ing. Karel Škába	jednatel
Martin Škába	jednatel

Způsob jednání

Každý z jednatelů je oprávněn jednat za společnost samostatně.

2. Základní způsobilost, jejíž splnění dodavatel prokázal

Dodavatel prokázal Ministerstvu pro místní rozvoj, že splňuje podmínku podle:

- § 74 odst. 1 písm. a)
nebyl v zemi svého sídla v posledních 5 letech pravomocně odsouzen pro trestný čin uvedený v příloze č. 3 zákona nebo obdobný trestný čin podle právního řádu země sídla dodavatele; k zahlazeným odsouzením se nepřihlíží, (tento požadavek splnily i všechny fyzické a právnické osoby uvedené v bodech 1.1. – 1.4. tohoto výpisu),
- § 74 odst. 1 písm. b)
nemá v České republice nebo v zemi svého sídla v evidenci daní zachycen splatný daňový nedoplatek,
- § 74 odst. 1 písm. c)
nemá v České republice nebo v zemi svého sídla splatný nedoplatek na pojistném nebo na penále na veřejné zdravotní pojištění,
- § 74 odst. 1 písm. d)
nemá v České republice nebo v zemi svého sídla splatný nedoplatek na pojistném nebo na penále na sociální zabezpečení a příspěvku na státní politiku zaměstnanosti,
- § 74 odst. 1 písm. e)
není v likvidaci, nebylo proti němu vydáno rozhodnutí o úpadku, nebyla vůči němu nařízena nucená správa podle jiného právního předpisu nebo není v obdobné situaci podle právního řádu země sídla dodavatele.

3. Profesní způsobilost, jejíž splnění dodavatel prokázal

Dodavatel prokázal, že splňuje podmínku podle:

3.1. § 77 odst. 1 – profesní způsobilost

Výpis z obchodního rejstříku

3.2. § 77 odst. 2 písm. a) – oprávnění k podnikání

Název dokladu	Vystavil	Předmět podnikání	Obory činnosti	Datum vystavení	Datum platnosti
Výpis z živnostenského rejstříku		Kamnářství		23.03.2017	
Výpis z živnostenského rejstříku		Montáž, opravy a rekonstrukce chladících zařízení a tepelných čerpadel		23.03.2017	
Výpis z živnostenského rejstříku		Montáž, opravy, revize a zkoušky elektrických zařízení		23.03.2017	
Výpis z živnostenského rejstříku		Montáž, opravy, revize a zkoušky plynových zařízení a plnění nádob plyny		23.03.2017	
Výpis z živnostenského rejstříku		Projektová činnost ve výstavbě		23.03.2017	
Výpis z živnostenského rejstříku		Provádění staveb, jejich změn a odstraňování		23.03.2017	
Výpis z živnostenského rejstříku		Vodoinstalatérství, topenářství		23.03.2017	
Výpis z živnostenského rejstříku		Viz poznámka 1 za tabulkou		23.03.2017	
Výpis z živnostenského rejstříku		Výroba, obchod a služby neuvedené v přílohách 1 až 3 živnostenského zákona	Viz. poznámka 2 za tabulkou	23.03.2017	

Pozn. 1

Výroba tepelné energie a rozvod tepelné energie, nepodléhající licenci realizovaná ze zdrojů tepelné energie s instalovaným výkonem jednoho zdroje nad 50 kW

Pozn. 2

Zprostředkování obchodu a služeb

Velkoobchod a maloobchod

Poskytování technických služeb

Výroba, obchod a služby jinde nezařazené

3.3. § 77 odst. 2 písm. c) – odborná způsobilost

Název dokladu	Obsah dokladu	Vystavil	Datum vystavení	Datum platnosti
Oprávnění 0959/2/00/PZ-M-III,V,VI,VII	Montáže a opravy vyhrazených plynových zařízení	ITI Praha	28.06.2000	
Osvědčení o autorizaci 13781	Ing. Karel Škába je autorizovaným inženýrem v oboru pozemní stavby a technologická zařízení staveb	ČKAIT	08.04.1997	

Registrační osvědčení 100-RO-1177/98	Montáže vodoměrů na teplou a studenou vodu	Český metrologický institut	05.03.1998	
---	--	-----------------------------------	------------	--

4. Datum podání žádosti o zápis do seznamu a jiné rozhodné informace

Rozhodnutí o zápisu dodavatele do seznamu nabylo právní moci dne 26.07.2004.
Poslední aktualizace zápisu v seznamu byla provedena dne 09.03.2021.

Správnost tohoto výpisu se potvrzuje
Česká republika - Ministerstvo pro místní rozvoj

Datum: 22.11.2021

Evidenční číslo: W21110008820



Výpis z veřejné části Živnostenského rejstříku

Platnost k 22.11.2021 14:45:13

Obchodní firma: **S.V.A. spol. s.r.o.**
Adresa sídla: **Pramenná ev. č. 3, 148 00, Praha 4 - Kunratice**
Identifikační číslo osoby: **18626467**

Statutární orgán nebo jeho členové:

Jméno a příjmení: 
Vznik funkce: **09.05.2016**
Jméno a příjmení: **Ing. Karel Škába (1)**
Vznik funkce: **26.06.1992**

Živnostenské oprávnění č.1

Předmět podnikání: **Montáž, opravy, revize a zkoušky plynových zařízení a plnění nádob plyny**
Druh živnosti: **Ohlašovací řemeslná**
Vznik oprávnění: **09.12.1992**
Doba platnosti oprávnění: **na dobu neurčitou**
Odpovědný zástupce:
Jméno a příjmení: **Ing. Karel Škába (1)**

Živnostenské oprávnění č.2

Předmět podnikání: **Provádění staveb, jejich změn a odstraňování**
Druh živnosti: **Ohlašovací vázaná**
Vznik oprávnění: **24.06.1992**
Doba platnosti oprávnění: **na dobu neurčitou**
Odpovědný zástupce:
Jméno a příjmení: **Ing. Karel Škába (1)**

Živnostenské oprávnění č.3

Předmět podnikání: **Projektová činnost ve výstavbě**
Druh živnosti: **Ohlašovací vázaná**
Vznik oprávnění: **24.03.1997**
Doba platnosti oprávnění: **na dobu neurčitou**
Odpovědný zástupce:
Jméno a příjmení: **Ing. Karel Škába (1)**

Živnostenské oprávnění č.4

Předmět podnikání: **Výroba, obchod a služby neuvedené v přílohách 1 až 3 živnostenského zákona**
Obory činnosti: **Zprostředkování obchodu a služeb
Velkoobchod a maloobchod
Poskytování technických služeb
Výroba, obchod a služby jinde nezařazené**
Druh živnosti: **Ohlašovací volná**
Vznik oprávnění: **24.06.1992**
Doba platnosti oprávnění: **na dobu neurčitou**
Odpovědný zástupce:
Jméno a příjmení: **Ing. Karel Škába (1)**

Živnostenské oprávnění č.5

Předmět podnikání: **Výroba tepelné energie a rozvod tepelné energie, nepodléhající licenci realizovaná ze zdrojů tepelné energie s instalovaným výkonem jednoho zdroje nad 50 kW**
Druh živnosti: **Koncesovaná**
Vznik oprávnění: **29.05.2012**
Doba platnosti oprávnění: **na dobu neurčitou**
Odpovědný zástupce:
Jméno a příjmení: **Ing. Karel Škába (1)**

Živnostenské oprávnění č.6

Předmět podnikání: **Montáž, opravy, revize a zkoušky elektrických zařízení**
Druh živnosti: **Ohlašovací řemeslná**
Vznik oprávnění: **18.08.2014**
Doba platnosti oprávnění: **na dobu neurčitou**
Odpovědný zástupce:
Jméno a příjmení: **Martin Škába (2)**

Živnostenské oprávnění č.7

Předmět podnikání: **Montáž, opravy a rekonstrukce chladicích zařízení a tepelných čerpadel**
Druh živnosti: **Ohlašovací řemeslná**
Vznik oprávnění: **18.08.2014**
Doba platnosti oprávnění: **na dobu neurčitou**
Odpovědný zástupce:
Jméno a příjmení: **Martin Škába (2)**

Živnostenské oprávnění č.8

Předmět podnikání: **Kamnářství**
Druh živnosti: **Ohlašovací řemeslná**
Vznik oprávnění: **18.08.2014**
Doba platnosti oprávnění: **na dobu neurčitou**
Odpovědný zástupce:
Jméno a příjmení: **Ing. Karel Škába (1)**

Živnostenské oprávnění č.9

Předmět podnikání: **Vodoinstalatérství, topenářství**
Druh živnosti: **Ohlašovací řemeslná**
Vznik oprávnění: **18.08.2014**
Doba platnosti oprávnění: **na dobu neurčitou**
Odpovědný zástupce:
Jméno a příjmení: **Ing. Karel Škába (1)**

Provozovny k předmětu podnikání číslo

1. Montáž, opravy, revize a zkoušky plynových zařízení a plnění nádob plyny

Umístění: **2.n.p.**
Adresa: **Pramenná ev. č. 3, 148 00, Praha 4 - Kunratice**
Identifikační číslo provozovny: **1005295174**
Zahájení provozování dne: **23.03.2012**

2. Provádění staveb, jejich změn a odstraňování

Umístění: **2.n.p.**
Adresa: **Pramenná ev. č. 3, 148 00, Praha 4 - Kunratice**
Identifikační číslo provozovny: **1005295174**
Zahájení provozování dne: **23.03.2012**

3. Projektová činnost ve výstavbě

Umístění: **2.n.p.**
Adresa: **Pramenná ev. č. 3, 148 00, Praha 4 - Kunratice**
Identifikační číslo provozovny: **1005295174**
Zahájení provozování dne: **23.03.2012**

4. Výroba, obchod a služby neuvedené v přílohách 1 až 3 živnostenského zákona

Obor činnosti: Zprostředkování obchodu a služeb

Umístění: **2.n.p.**
Adresa: **Pramenná ev. č. 3, 148 00, Praha 4 - Kunratice**
Identifikační číslo provozovny: **1005295174**
Zahájení provozování dne: **23.03.2012**

Obor činnosti: Velkoobchod a maloobchod

Umístění: **2.n.p.**
Adresa: **Pramenná ev. č. 3, 148 00, Praha 4 - Kunratice**
Identifikační číslo provozovny: **1005295174**
Zahájení provozování dne: **23.03.2012**

Obor činnosti: Poskytování technických služeb

Umístění: **2.n.p.**
Adresa: **Pramenná ev. č. 3, 148 00, Praha 4 - Kunratice**
Identifikační číslo provozovny: **1005295174**
Zahájení provozování dne: **23.03.2012**

Obor činnosti: Výroba, obchod a služby jinde nezařazené

Umístění: **2.n.p.**
Adresa: **Pramenná ev. č. 3, 148 00, Praha 4 - Kunratice**
Identifikační číslo provozovny: **1005295174**
Zahájení provozování dne: **23.03.2012**

Seznam zúčastněných osob

Jméno a příjmení: **Ing. Karel Škába (1)**
Datum narození: 
Občanství: **Česká republika**

Jméno a příjmení: 
Datum narození: 
Občanství: **Česká republika**

Úřad příslušný podle §71 odst.2 živnostenského zákona: **Úřad městské části Praha 4**

Ministerstvo průmyslu a obchodu osvědčuje, že údaje uvedené v tomto výpise jsou k datu platnosti výpisu zapsány v živnostenském rejstříku.

Výroční zpráva S.V.A. spol. s r.o.

Z valné hromady konané dne 17.6.2019 v sídle firmy v Pramenné ulici č.ev. 3 v Praze 4 – Kunraticích za účasti společníků:



S.V.A. spol. s r.o., Pramenná č.ev. 3, 148 00 Praha – Kunratice
IČO 186 26 467

Program:

1. Schválení účetní závěrky roku 2018

Hlavní údaje účetní závěrky s.r.o. roku 2018 v tis. Kč:

Aktiva celkem	29 559	Pasiva celkem	29 559
stálá aktiva	1 505	vlastní kapitál	18 383
oběžná aktiva	27 897	cizí zdroje	11 176
ostatní aktiva	157		
	náklady celkem	36 985	
	výnosy celkem	42 747	
Zisk před zdaněním	5 762	zisk po zdanění	4 666

Valná hromada schvaluje účetní závěrku.

2. Rozdělení hospodářského výsledku

2.1. Valná hromada schvaluje rozdělení 4 200 000,- Kč zisku po zdanění společníkům v poměru 50% ku 50%, tedy

Ing. Karlu Škábovi 2 100 000,- Kč

 2 100 000,- Kč

Výplata nerozděleného zisku bude po zdanění provedena bezhotovostně jednou částkou na účet 

2.2. Valná hromada schvaluje jednateli Martinu Škábovi, v souladu se společenskou smlouvou společnosti, podíl na zisku ve výši 300 000,- Kč.

Výplata bude po zdanění provedena bezhotovostně na účet 

2.1. Valná hromada schvaluje převedení zbylé části zisku na účet nerozděleného zisku.

Zapsal: Ing. Karel Škába

Podpisy účastníků:



Uložení výroční zprávy: v sídle organizace

Výroční zpráva S.V.A. spol. s r.o.

Z valné hromady konané dne 25.3.2020 v sídle firmy v Pramenné ulici č.ev. 3 v Praze 4 – Kunraticích za účasti společníků:



S.V.A. spol. s r.o., Pramenná č.ev. 3, 148 00 Praha – Kunratice
IČO 186 26 467

Program:

1. Schválení účetní závěrky roku 2019

Hlavní údaje účetní závěrky s.r.o. roku 2019 v tis. Kč:

Aktiva celkem	16.925	Pasiva celkem	16.925
stálá aktiva	891	vlastní kapitál	13.316
oběžná aktiva	15.860	cizí zdroje	3.609
ostatní aktiva	174		
	náklady celkem	21.989	
	výnosy celkem	21.312	

Ztráta 677

Valná hromada schvaluje účetní závěrku.

2. Rozdělení hospodářského výsledku

2.1. Valná hromada schvaluje pokrytí ztráty z nerozděleného zisku z minulých let.

Zapsal: Ing. Karel Škába

Podpisy účastníků:



Uložení výroční zprávy: v sídle organizace

Výpis z Výroční zprávy S.V.A. spol. s r.o.

Z valné hromady konané dne 20.4.2021 v sídle firmy v Pramenné ulici č.ev. 3 v Praze 4 – Kunraticích za účasti společníků:



S.V.A. spol. s r.o., Pramenná č.ev. 3, 148 00 Praha – Kunratice
IČO 186 26 467

2. Rozdělení hospodářského výsledku

2.1. Valná hromada schvaluje převedení zisku na účet nerozděleného zisku.

Zapsal: Ing. Karel Škába



Podpisy účastníků:



Uložení výroční zprávy: v sídle organizace

Výroční zpráva S.V.A. spol. s r.o.

Z valné hromady konané dne 20.4.2021 v sídle firmy v Pramenné ulici č.ev. 3 v Praze 4 – Kunraticích za účasti společníků:



S.V.A. spol. s r.o., Pramenná č.ev. 3, 148 00 Praha – Kunratice
IČO 186 26 467

Program:

1. Schválení účetní závěrky roku 2020

Hlavní údaje účetní závěrky s.r.o. roku 2020 v tis. Kč:

Aktiva celkem	19 173	Pasiva celkem	19 173
stálá aktiva	474	vlastní kapitál	13 867
oběžná aktiva	18 557	cizí zdroje	5 306
ostatní aktiva	142		
	náklady celkem	29 679	
	výnosy celkem	30 170	

Zisk: 491

Valná hromada schvaluje účetní závěrku.

2. Rozdělení hospodářského výsledku

2.1. Valná hromada schvaluje použití zisku na pokrytí části ztráty z roku 2019, to je převodem na účet nerozděleného zisku.

Zapsal: Ing. Karel Škába

Podpisy účastníků:

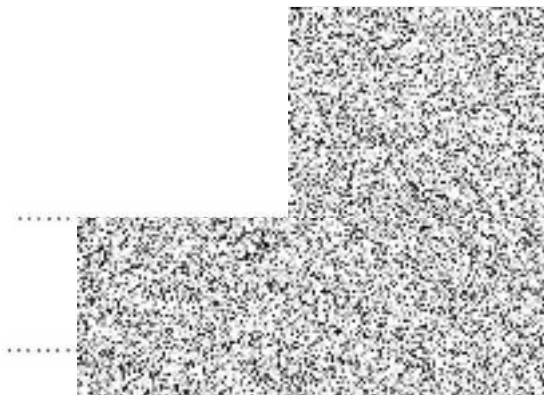

Uložení výroční zprávy: v sídle organizace



EVROPSKÁ UNIE
Fond soudržnosti
Operační program Životní prostředí

Závazek dodavatele

dle čl. 8 zadávací dokumentace

Informace o zadávacím řízení:

Název:	Město Brandýs nad Labem–Stará Boleslav
Sídlo zadavatele:	Masarykovo náměstí 1/6, 250 01 Brandýs nad Labem – Stará Boleslav
IČ zadavatele:	00240079
Název veřejné zakázky:	„Snížení energetické náročnosti budovy základní školy Palachova“
Část veřejné zakázky:	Část A - Snížení energetické náročnosti budovy ZŠ – Rekonstrukce zdroje tepla
Druh zadávacího řízení:	Zjednodušené podlimitní řízení podle zákona č. 134/2016 Sb., o zadávání veřejných zakázek

Dodavatel S.V.A. spol. s r.o. se zavazuje, že:

1. bude platit závazky za poskytnuté plnění svým poddodavatelům do 10 pracovních dnů od obdržení platby od zadavatele;
2. zajistí dodržování veškerých právních předpisů vůči svým pracovníkům, zejména odměňování, pracovní dobu, dobu odpočinku mezi směnami, placené přesčasy.
3. všechny osoby, které se na plnění zakázky budou podílet, jsou vedeny v příslušných registrech, například v registru pojištěnců ČSSZ a mají příslušná povolení k pobytu v ČR.
4. veškeré použité stavební materiály budou zdravotně nezávadné s dlouhou životností pro účely naplnění ekologicky šetrného řešení stavby.

V Praze dne 23.11.2021



Martin Škába / jednatel



Čestné prohlášení

