

NÁJEMNÍ SMLOUVA

Statutární město Brno – městská část Brno-Jundrov

se sídlem: Veslařská 56, 637 00 Brno

IČO: 44992785

DIČ: CZ44992785

bankovní spojení: Komerční banka, a.s.

číslo účtu: [REDACTED]

zastoupena [REDACTED] starostkou MČ Brno-Jundrov

(dále jen „**Pronajímatel**“)

a

CETIN a.s.

se sídlem: Českomoravská 2510/19, Libeň, 190 00 Praha 9

zapsaná v obchodním rejstříku vedeném u Městského soudu v Praze, sp. zn. B 20623

IČO: 04084063

DIČ: CZ04084063

zastoupena [REDACTED] manažerem realitních služeb, na základě pověření

identifikační kód: **BMJUU**; finanční kód: **48184**

(dále jen „**Nájemce**“)

(Pronajímatel a Nájemce dále společně jako „**smluvní strany**“ a jednotlivě jako „**smluvní strana**“)

uzavřely níže uvedeného dne, měsíce a roku podle ustanovení § 2201 a násl. zákona č. 89/2012 Sb., občanský zákoník, v účinném znění (dále jen „**občanský zákoník**“) tuto Nájemní smlouvu (dále jen „**smlouva**“):

I.

Úvodní ustanovení

1. Pronajímatel prohlašuje, že vykonává svěřenou správu nemovitostí ve vlastnictví Statutárního města Brno v k. ú. Jundrov, obci Brno, zapsaných na LV č. 10001 u Katastrálního úřadu pro Jihomoravský kraj, Katastrální pracoviště Brno-město, a to mj.:
 - a) pozemku parc. č. 1688/3, zastavěná plocha a nádvoří, o výměře 203 m², jehož součástí je budova č.p. 648, bytový dům, na adrese Brno, Jasanová 648/4 (dále jen „**Budova 1**“);
 - b) pozemku parc. č. 1688/4, zastavěná plocha a nádvoří, o výměře 206 m², jehož součástí je budova č.p. 649, bytový dům, na adrese Brno, Jasanová 649/6 (dále jen „**Budova 2**“);
 - c) pozemku parc. č. 1688/5, zastavěná plocha a nádvoří, o výměře 241 m², jehož součástí je budova č.p. 650, bytový dům, na adrese Brno, Jasanová 650/8 (dále jen „**Budova 3**“).
2. Pronajímatel prohlašuje, že je oprávněn část Budovy 1, Budovy 2 a Budovy 3 Nájemci pronajmout, a že výše uvedené pozemky nejsou zatíženy takovým způsobem, který by bránil jejich řádnému užívání Nájemcem dle této smlouvy.
3. Nájemce je osobou oprávněnou mimo jiné k výkonu komunikačních činností podle zákona č. 127/2005 Sb., o elektronických komunikacích, a o změně některých souvisejících zákonů, v účinném znění (dále jen „**Zákon**“).

II. Vymezení pojmů

Pro účely této smlouvy mají následující pojmy níže přiřazený význam, nestanoví-li smlouva výslovně jinak:

- a) Zařízení znamená základnovou stanici veřejné komunikační sítě, napájecí zdroje, klimatizace, anténní stožáry a konstrukce, metalický a optický kabel a jejich trasy, přípojku nízkého napětí;
- b) Umístění znamená umístění Zařízení v a na Budově 1, Budově 2 a Budově 3;
- c) Instalace znamená Umístění, včetně všech nezbytných stavebních úprav;
- d) Provozování znamená Umístění a Instalaci k zajištění trvalé provozuschopnosti Zařízení, zejména kontrolu, údržbu, opravu a úpravy, nebo výměnu Zařízení nebo jeho částí;
- e) Rekonfigurace sítě znamená změnu struktury sítě základnových stanic Nájemce.

III. Předmět a účel nájmu

1. Pronajímatel přenechává Nájemci touto smlouvou k užívání prostory o celkové výměře 26,0 m², a to:
 - a) prostor sloužící k podnikání, a to část střechy Budovy 1 o výměře 9,0 m²;
 - b) prostor sloužící k podnikání, a to část střechy Budovy 2 o výměře 6,8 m²;
 - c) prostor sloužící k podnikání, a to část střechy Budovy 3 o výměře 10,2 m²;
 - d) prostory v/na Budově 1, Budově 2 a Budově 3, které jsou potřebné na kabelová propojení, tj. na vedení kabelů mezi:
 - jednotlivými technologiemi Nájemce;
 - technologií Nájemce a existujícím rozvaděčem nízkého napětí Budovy;
 - technologií Nájemce a zásuvkou pro záložní dieselagregát umístěnou na Budově;
 - technologií Nájemce a veřejnou komunikační sítí ve vlastnictví Nájemce přivedenou do Budovy.
2. Prostor sloužící k podnikání podle čl. III. odst. 1 písm. a) této smlouvy, prostor sloužící k podnikání podle čl. III. odst. 1 písm. b) této smlouvy a prostor sloužící k podnikání podle čl. III. odst. 1 písm. c) této smlouvy společně tvoří předmět nájmu (dále jen „**Předmět nájmu**“). Poloha a rozsah Předmětu nájmu jsou zakresleny v plánu, který je jako Příloha č. 1 nedílnou součástí této smlouvy. Smluvní strany souhlasí a potvrzují si, že Předmět nájmu a jeho účel, tak jak je specifikován touto smlouvou, jsou vymezeny dostatečně jasně, určitě a srozumitelně.
3. Nájemce je oprávněn nevýhradně užívat i prostory Budovy 3, které jsou nezbytné k naplnění účelu této smlouvy (např. k přístupu do/k Předmětu nájmu).
4. Účelem nájmu je užívání Předmětu nájmu k umístění a provozování Zařízení umožňujícího umístění a provozování technologie pro zajištění sítě a poskytování služeb elektronických komunikací podnikatelem poskytujícím veřejně dostupné služby elektronických komunikací ve smyslu Zákona.

IV. Stav Předmětu nájmu

1. Pronajímatel prohlašuje, že Předmět nájmu je ve stavu způsobilém ke smluvenému užívání.

2. Nájemce prohlašuje, že je mu znám stav Předmětu nájmu, že Předmět nájmu odpovídá účelu nájmu uvedenému v čl. III. odst. 4. této smlouvy a v tomto stavu Předmět nájmu do nájmu přijímá.

V. Odběr elektrické energie

Pronajímatel umožní Nájemci připojení na přívod elektrické energie. Odběr elektrické energie si Nájemce zajistí u příslušného dodavatele na vlastní náklady. Úhradu za takto spotřebovanou elektrickou energii bude Nájemce hradit přímo dodavateli elektrické energie.

VI. Doba nájmu

Nájem se sjednává na dobu určitou, a to do 31. 7. 2029.

VII. Nájemné a úhrada za služby

1. Nájemce se zavazuje platit Pronajímateli za Předmět nájmu roční nájemné stanovené dohodou smluvních stran ve výši 120.000,- Kč (slovy: sto dvacet tisíc korun českých). V souladu s platnými právními předpisy bude k nájemnému připočítávána příslušná sazba DPH. Nájemné je ve smyslu zákona č. 235/2004 Sb. o dani z přidané hodnoty, v účinném znění (dále jen „ZDPH“) smluvními stranami považováno za dílčí plnění. DUZP se považuje za uskutečněné vždy k poslednímu dni příslušného kalendářního čtvrtletí.
2. Smluvní strany dohodly roční paušální poplatek za poskytované služby (používání výtahu) ve výši 2.000,00 Kč (slovy: dva tisíce korun českých). V souladu s platnými právními předpisy bude k paušálnímu poplatku připočítávána příslušná sazba DPH. Paušální poplatek je ve smyslu ZDPH smluvními stranami považován za dílčí plnění. DUZP se považuje za uskutečněné vždy k poslednímu dni příslušného kalendářního čtvrtletí.
3. Nájemné a náklady za poskytnutou elektrickou energii budou hrazeny Nájemcem, a to na základě faktur – daňových dokladů, které Pronajímatel vystaví a zašle Nájemci vždy k poslednímu dni příslušného kalendářního čtvrtletí v následující výši a struktuře:

nájemné	30.000,- Kč + DPH;
služby	500,- Kč + DPH.
4. Splatnost faktur činí třicet (30) dnů od doručení faktury Nájemci. Faktury budou mít náležitosti daňového dokladu dle platných právních předpisů, budou obsahovat finanční kód lokality uvedený v záhlaví této smlouvy a budou zasílány doporučeně na fakturační adresu Nájemce, kterou je sídlo Nájemce dle obchodního rejstříku.

V případě, že faktura nebude obsahovat potřebné náležitosti, je Nájemce oprávněn vrátit ji Pronajímateli k doplnění. V takovém případě se ruší lhůta splatnosti a nová lhůta splatnosti začne plynout doručením opravené faktury zpět Nájemci.
5. Pronajímatel je povinen informovat Nájemce o změně účtu, na nějž mají být hrazeny platby dle této smlouvy. Pro vyloučení všech pochybností se má za to, že uvedení jiného čísla účtu na daňovém dokladu – faktuře, vystaveném Pronajímatelem,

v souladu s touto smlouvou a doručeném Nájemci, je oznámením změny účtu dle tohoto odstavce.

6. Je-li Nájemce v prodlení s úhradami podle této smlouvy, je Pronajímatel oprávněn požadovat úrok z prodlení ve výši stanovené zvláštním právním předpisem. Smluvní strany sjednávají, že Nájemce se nedostane do prodlení s úhradou plateb dle této smlouvy v případě, že neobdrží řádný daňový doklad vystavený Pronajímatelem.
7. Výše nájemného bude, počínaje rokem 2023, každoročně upravována podle roční míry inflace za předcházející kalendářní rok, měřené indexem spotřebitelských cen podle Českého statistického úřadu. Tato změna bude realizována o plnou výši inflace, po vyhlášení indexu ČSÚ, a to zpětně vždy k 1. 1. daného roku, v němž byl index vyhlášen. Úprava výše nájemného bude provedena na základě faktury od Pronajímatele, který je oprávněn tuto změnu dorovnat ve faktuře při následující platbě nájemného. V případě, že faktura bude obsahovat nesprávné stanovení výše nájemného v souvislosti s jeho navýšením o příslušnou míru inflace, je Nájemce oprávněn vrátit fakturu k přepracování. Do doby vystavení řádné faktury, obsahující správné cenové údaje, není Nájemce v prodlení s úhradou nájemného.
8. Nájemce uhradil na účet Pronajímatele nájemné za užívání Předmětu nájmu a paušální poplatek za služby spojené s užíváním Předmětu nájmu za období od 1. 8. 2019 do 31. 12. 2021 na základě faktur - daňových dokladů vystavených Pronajímatelem. Smluvní strany souhlasí a potvrzují si, že jsou mezi nimi vyrovnány veškeré pohledávky a veškeré další nároky z titulu užívání Předmětu nájmu Nájemcem nebo v souvislosti s ním v období před účinností této smlouvy.

VIII.

Umístění a Instalace Zařízení

1. Veškeré stavební práce související s Umístěním a Instalací v/na Předmětu nájmu, práce nutné k vybudování příslušenství Zařízení a vybavení Předmětu nájmu zajistil Nájemce na vlastní náklady po převzetí Předmětu nájmu. Nájemcem instalované Zařízení a ostatní vybavení zůstávají po celou dobu účinnosti této smlouvy ve výlučném vlastnictví Nájemce.
2. Veškeré stavební úpravy Předmětu nájmu, zejména tahy kabelů a způsob připojení na elektrickou energii související s Instalací a Umístěním v Předmětu nájmu, byly popsány v projektu.
3. Nájemce zajistí na vlastní náklady, dokumentaci k provedení případných budoucích stavebních úprav Předmětu nájmu a souvisejících prací a úkonů, jako i veškerá potřebná rozhodnutí, povolení, vyjádření a souhlasy příslušných správních orgánů, je-li jich dle příslušných předpisů třeba. Pronajímatel poskytne Nájemci k obstarání dokumentů dle předchozí věty veškerou nezbytnou součinnost a souhlasí, aby tato smlouva byla použita jako podklad pro příslušné správní řízení.
4. Pronajímatel souhlasí, že úpravy Předmětu nájmu provedené Nájemcem, které budou mít charakter technického zhodnocení ve smyslu § 33 zákona 586/1992 Sb., o daních z příjmů, ve znění pozdějších předpisů (dále jen „ZDP“), bude po dobu trvání této smlouvy odepisovat Nájemce. Pronajímatel potvrzuje, že Budovu 1, Budovu 2 a Budovu 3, jejichž součástí je Předmět nájmu, daňově odepisuje v 5. odpisové skupině dle příslušných ustanovení zákona ZDP. Pronajímatel s odvoláním na ustanovení § 28 odst. 3 ZDP nezvýší vstupní cenu Budovy o hodnotu úprav dle předchozí věty.

IX.

Práva a povinnosti smluvních stran

1. Práva a povinnosti Nájemce
 - a) Nájemce je povinen s Předmětem nájmu řádně zacházet a dbát o jeho dobrý stav. Nájemce má právo užívat Předmět nájmu v rozsahu a k účelu ujednanému touto smlouvou.
 - b) Budoucí stavební úpravy Předmětu nájmu znamenající jeho rozšíření musí být předloženy Pronajímateli ke schválení. Pronajímatel se zavazuje písemně se vyjádřit k takovému návrhu ve lhůtě sedmi (7) kalendářních dnů ode dne jeho předložení. Náklady na tyto případné budoucí stavební úpravy znamenající rozšíření Předmětu nájmu uhradí Nájemce, neujedná-li smluvní strany písemně jinak.
 - c) Nájemce upozorní Pronajímatele na zjištěné nebezpečí nebo závadu, které mohou vést ke vzniku škod Pronajímateli. Stejnou povinnost má i Pronajímatel vůči Nájemci. V případě, že upozorněná smluvní strana nebezpečí nebo závadu bez zbytečného odkladu neodstraní, je ohrožená smluvní strana oprávněna odstranit nebezpečí nebo závadu na náklady smluvní strany v prodlení.
 - d) Nájemce má právo po celý rok, dvacet čtyři (24) hodin denně, sedm (7) dní v týdnu užívat Předmět nájmu a dále má právo za účelem přístupu k Předmětu nájmu nevýhradně užívat i související prostory.
 - e) Nájemce má právo umístění Zařízení včetně antén, mikrovlnného připojení a souvisejících Zařízení přizpůsobit aktuálnímu vývoji telekomunikačních technologií, přemísťovat Zařízení nebo jej zcela nebo částečně měnit, není-li překročen rozsah Předmětu nájmu.
 - f) Mobilní veřejná komunikační síť Nájemce pracuje v tzv. sdíleném režimu, k funkčnosti Zařízení, a tedy k naplnění účelu této smlouvy je nutné, aby na/v Zařízení bylo umístěno i jiné zařízení, než je Zařízení, ve vlastnictví podnikatele poskytujícího veřejně dostupnou službu elektronických komunikací dle Zákona, přičemž pro účely smlouvy je zařízení považováno za součást Zařízení a Nájemce má právo umožnit umístění a provozování zařízení a za umístění a provoz zařízení odpovídá.
2. Práva a povinnosti Pronajímatele
 - a) Pronajímatel předal Nájemci Předmět nájmu ve stavu způsobilém ke smluvenému účelu užívání.
 - b) Pronajímatel je povinen udržovat Předmět nájmu ve stavu způsobilém ke smluvenému užívání a zabezpečovat řádné plnění činností, jejichž výkon je s užíváním Předmětu nájmu spojen a zajistit Nájemci nerušený výkon nájmu dle této smlouvy.
 - c) Pronajímatel předal Nájemci klíče nutné pro přístup k Zařízení (případně vjezd do objektu) a na střeche Budovy 1, Budovy 2 a Budovy 3.
 - d) Pronajímatel má právo vstupu do Předmětu nájmu pouze v mimořádných případech (havárie Zařízení, hrozící nebezpečí požáru, podezření z vniknutí neoprávněné osoby) a každý takovýto vstup po jeho uskutečnění Pronajímatel neprodleně oznámí Nájemci. Jakýkoliv vstup Pronajímatele do Předmětu nájmu se řídí písemnými pokyny Nájemce, které byly Pronajímateli předány Nájemcem ke dni uzavření této smlouvy; Pronajímatel potvrzuje, že tyto pokyny od Nájemce převzal.
 - e) Každou stavební úpravu Budovy 1, Budovy 2 a/nebo Budovy 3 nebo stavební práce v/na Budově 1, Budově 2 a/nebo Budově 3, v jejichž důsledku dojde nebo by mohlo dojít k jakémukoli, byť i nepodstatnému, omezení účelu nájmu podle této smlouvy, je Pronajímatel povinen ve lhůtě nejméně tři (3) měsíce předem předložit Nájemci ke schválení. Nájemce se k návrhu stavební úpravy Budovy 1, Budovy 2 a/nebo Budovy 3 nebo k pracím v Budově 1, Budově 2 a/nebo Budově 3 písemně

vyjádří do jednoho (1) měsíce ode dne předložení návrhu. Nájemce souhlas nezdrží ani bezdůvodně neodepře.

- f) V případě, že úpravy nebo stavební práce dle písm. e) tohoto odst. vyvolají nutnost dočasného nebo trvalého přeložení Zařízení či jeho části, zavazuje se Pronajímatel zajistit Nájemci náhradní prostor v/na Budově 1, Budově 2 a/nebo Budově 3, do kterého bude Zařízení či jeho část přeloženo. Smluvní strany souhlasí a potvrzují si, že případ dle věty předchozí je Pronajímatelem vyvolaným přeložením Zařízení dle ustanovení § 104 odst. 17 Zákona.
- g) Pronajímatel je povinen (i) předem oznámit Nájemci jeho úmysl pronajmout či zřídit jiné právo k Předmětu nájmu pro osobu v postavení podnikatele dle Zákona (dále jen „**Podnikatel**“) a zároveň (ii) zajistit, aby Podnikatel dojednal s Nájemcem podmínky umístění své technologie, a to hlavně s ohledem na možné ohrožení či omezení účelu nájmu dle smlouvy.
- h) Pronajímatel umožní Nájemci umístit jednotlivá kabelová propojení ve smyslu čl. III odst. 1 písm. d) této smlouvy, a to v čase a v rozsahu potřebném k plnění účelu této smlouvy a při zachování stávajících podmínek nájmu, především výše nájemného.
- i) Pronajímatel nemá právo na úhradu pohledávky za Nájemcem zadržet movité věci, které má Nájemce na nebo v Předmětu nájmu.
- j) V případě převodu vlastnického práva k Budově 1, Budově 2, Budově 3 nebo jejich části je Pronajímatel povinen nejpozději ke dni převodu vlastnického práva k Budově 1, Budově 2, Budově 3 nebo jejich části prokazatelně seznámit nového vlastníka s obsahem této smlouvy. Pronajímatel je povinen oznámit Nájemci, že uzavřel smlouvu o převodu vlastnického práva k Budově 1, Budově 2, Budově 3 nebo jejich části a že dle předchozí věty seznámil nového vlastníka s touto smlouvou.
- k) V případě převodu vlastnického práva k Zařízení je Nájemce oprávněn postoupit svá práva a povinnosti dle této smlouvy na nového vlastníka Zařízení, k čemuž Pronajímatel za tímto účelem vyslovuje svůj předchozí souhlas.
- l) Pronajímatel souhlasil s umístěním depozitní schránky Nájemce u hlavního vchodu do Budovy 3.
- m) Pronajímatel souhlasí, že v případě úprav Předmětu nájmu provedených dopsud Nájemcem dle nájemní smlouvy uzavřené dne 9. 6. 2009 mezi Pronajímatelem a právním předchůdcem Nájemce společností Telefónica O2 Czech Republic, a.s., IČO: 60193336, jako nájemcem, které mají charakter technického zhodnocení, bude tyto úpravy nadále užívat po dobu trvání této smlouvy. Smluvní strany souhlasí a potvrzují si, že jsou mezi nimi vyrovnány veškeré pohledávky a veškeré další nároky z titulu užívání Předmětu nájmu nebo v souvislosti s ním dle nájemní smlouvy uzavřené dne 9. 6. 2009 mezi Pronajímatelem a právním předchůdcem Nájemce společností Telefónica O2 Czech Republic, a.s., IČO: 60193336, jako nájemcem.

X.

Skončení nájmu

1. Nájem sjednaný touto smlouvou končí a) uplynutím doby, na kterou byl ujednan, b) v den ujednaný v písemné dohodě smluvních stran, c) uplynutím výpovědní doby, byla-li smlouva vypovězena.
2. Smluvní strany ujednaly, že Pronajímatel je oprávněn tuto smlouvu vypovědět pouze z důvodů uvedených v ustanovení § 2309 občanského zákoníku.
3. Smluvní strany ujednaly, že Nájemce má právo tuto smlouvu vypovědět pouze z důvodů uvedených v ustanovení § 2308 občanského zákoníku a rovněž v případě Rekonfigurace sítě.

4. Výpovědní doba je tři (3) měsíce a počíná běžet od prvního dne měsíce následujícího po měsíci, v němž byla výpověď doručena druhé smluvní straně. Smluvní strany ujednaly, že na doručení dle tohoto článku a na lhůty s doručením spojené se použijí příslušná ustanovení občanského soudního řádu, včetně ustanovení o náhradním doručení.
5. Vypověděl-li Nájemce tuto smlouvu z důvodu dle odst. 3 tohoto článku, ustanovení § 2223 občanského zákoníku se neuplatní.
6. Smluvní strany souhlasí a potvrzují si, že vypověděl-li Nájemce tuto smlouvu z důvodů uvedených v ustanovení § 2308 písm. b) a c) občanského zákoníku, jedná se o Pronajímatelem vyvolané přeložení Zařízení ve smyslu ustanovení § 104 odst. 17 Zákona.

XI.

Vypořádání po skončení nájmu

Po skončení nájmu je Nájemce povinen vrátit Pronajímateli Předmět nájmu ve stavu, v jakém jej převzal, nehledě na běžné opotřebení a s přihlédnutím k Pronajímatelem schváleným úpravám, pokud nebude pro stavební úpravy ujednáno jinak. Smluvní strany vypořádají vzájemné dluhy do šedesáti (60) kalendářních dnů od skončení nájmu. Jakékoliv změny na předmětu nájmu nezakládají při skončení nájmu právo nájemce na vyrovnání za zhodnocení předmětu nájmu. Toto ujednání platí, i když smlouva v ostatních částech zanikne.

XII.

Zvláštní ujednání

1. Pronajímatel potvrzuje, že na Předmětu nájmu nevážnou žádná práva a povinnosti, které by bránily jeho řádnému užívání dle této smlouvy, a že ke dni uzavření této smlouvy není Pronajímateli známa žádná skutečnost, která by mohla mít vliv na rozhodnutí Nájemce uzavřít tuto smlouvu.
2. Vyskytne-li se událost, která jedné nebo oběma smluvním stranám částečně nebo úplně znemožní plnění povinností podle této smlouvy, jsou smluvní strany povinny se o tomto bez zbytečného odkladu informovat a společně podniknout kroky k jejímu překonání. Nesplnění této povinnosti zakládá právo na náhradu škody pro smluvní stranu, která se porušení této smlouvy nedopustila.
3. V případě neplatnosti, neúčinnosti či nevymahatelnosti jakéhokoli ustanovení této smlouvy z jakéhokoli důvodu není dotčena platnost, účinnost a vymahatelnost dalších ustanovení této smlouvy, a smluvní strany jsou povinny neplatné, neúčinné či nevymahatelné ustanovení nahradit ujednáním, které je co do svého ekonomického a právního účelu nejbližší nahrazovanému ustanovení.
4. Nájemce přijal a dodržuje interní korporátní compliance program navržený tak, aby byl zajištěn soulad činnosti Nájemce s platnými a účinnými právními předpisy, pravidly etiky a morálky, a zahrnující opatření, jejichž cílem je předcházení a odhalování porušování uvedených předpisů a pravidel (program Corporate Compliance - XXXXXXXXXX

Pronajímatel (a jakákoliv fyzická nebo právnická osoba, která s ním spolupracuje a kterou využívá pro plnění povinností z této smlouvy nebo v souvislosti s jejím uzavřením a realizací, tj. pracovníci, zástupci nebo externí spolupracovníci) ctí a

dodržuje platné a účinné právní předpisy včetně mezinárodních smluv, základní morální a etické principy. Pronajímatel odmítá jakékoliv deliktní jednání a tohoto se zdržuje. Pronajímatel prohlašuje, že podle jeho nejlepšího vědomí a svědomí on ani žádný jeho pracovník, zástupce nebo externí spolupracovník neporušili v souvislosti s uzavřením této smlouvy žádný platný a účinný právní předpis. Pronajímatel prohlašuje, že jeho činnost je legální a veškeré jeho prostředky pocházejí výhradně z legálních zdrojů.

Pronajímatel je povinen činit veškerá náležitá opatření a vyvíjet co největší úsilí, aby zabránil tomu, že on nebo jakýkoli jeho pracovník, zástupce nebo externí spolupracovník poruší v souvislosti s realizací této smlouvy jakýkoliv platný a účinný právní předpis.

Aniž by byla dána jakákoli souvislost s předmětem činnosti dle této smlouvy, Pronajímatel prohlašuje, že uplatňuje a bude uplatňovat veškerá náležitá opatření a že vyvíjí a bude vyvíjet co největší úsilí, aby v rámci jeho činnosti nebo zájmu nedošlo k jednání nebo situaci, která by způsobila takové významné ohrožení nebo narušení jeho reputace, jež by mohlo mít negativní dopad na reputaci s ním spolupracujících subjektů.

Vystupuje-li Pronajímatel pro Nájemce nebo jeho jménem, dává dodržování uvedených zásad najevo.

XIII. Kontaktní údaje

1. **Pronajímatel:**
Adresa pro doručování: Statutární město Brno – MČ Brno-Jundrov,
Veslařská 56, 637 00 Brno
Kontaktní osoba: [REDACTED]
Tel.: [REDACTED]
E-mail: [REDACTED]
Datová schránka: 8gsb8g4

2. **Nájemce:**
Adresa pro doručování: CETIN a.s.
Nemovitosti, Českomoravská 2510/19, Libeň, 190 00
Praha 9
Kontaktní telefonní linka: [REDACTED] – tel. linka pro věci smluvní a správy
nemovitostí
Kontaktní e-mail: [REDACTED] - e-mailová adresa pro věci
smluvní a správy nemovitostí
Kontaktní telefonní linka: [REDACTED] - tel. linka finanční účtárny Nájemce
pro informace o platbách
Kontaktní telefonní linka: [REDACTED] tel. linky na
dohledové centrum pro věci technického charakteru
Kontaktní e-mail: [REDACTED] - e-mailová adresa dohledového
centra pro věci technického charakteru
Datová schránka: qa7425t

3. V případě jakýchkoli změn v odst. 1. a 2. tohoto článku, jsou smluvní strany povinny se vzájemně neprodleně informovat. Smluvní strany konstatují, že ke změně údajů podle tohoto článku není potřeba uzavírat dodatek k této smlouvě a postačí pouze písemné sdělení druhé smluvní straně.

4. Smluvní strany ujednaly, že jakákoli písemná komunikace podle této smlouvy, vyjma komunikace dle čl. X této smlouvy, je platně vykonána
- a) v případě osobního doručování v okamžiku odevzdání písemnosti;
 - b) v případě doručování do datové schránky v okamžiku doručení do datové schránky;
 - c) při doručování poštou v okamžiku předání písemnosti na poštu. V případě, že adresát odmítne převzetí písemnosti, je den, kdy adresát odmítl písemnost převzít dnem doručení. Pro případ nemožnosti doručení pošty na adresy shora uvedené, je dnem doručení patnáctý den ode dne jeho odevzdání za účelem poštovní přepravy;
 - d) v případě doručování e-mailem jeho doručením v čitelné podobě.

XIV.

Ochrana osobních údajů

1. Za účelem plnění práv a povinností vyplývajících z této smlouvy nebo vzniklých v souvislosti s touto smlouvou si smluvní strany navzájem předávají nebo mohou předávat osobní údaje (dále jen „**Osobní údaje**“) ve smyslu čl. 4 odst. 1 Nařízení Evropského parlamentu a Rady (EU) č. 2016/679 ze dne 27. 4. 2016, o ochraně fyzických osob v souvislosti se zpracováním osobních údajů a o volném pohybu těchto údajů a o zrušení směrnice 95/46/ES (obecné nařízení o ochraně osobních údajů) (dále jen „**GDPR**“) subjektů údajů, kterými jsou zejména zástupci, zaměstnanci nebo zákazníci druhé smluvní strany či jiné osoby pověřené druhou smluvní stranou k výkonu či plnění práv a povinností vyplývajících z této smlouvy nebo vzniklých v souvislosti s touto smlouvou. Přijímající smluvní strana je tak vzhledem k předávaným Osobním údajům v pozici správce.
2. Účelem předání Osobních údajů je plnění této smlouvy, smluvní strany prohlašují, že předávané Osobní údaje budou zpracovávat pouze k naplnění tohoto účelu, a to v souladu s platnými právními předpisy, zejména v souladu s GDPR.
3. Smluvní strany prohlašují, že pro předání Osobních údajů druhé smluvní straně disponují platným právním titulem v souladu s čl. 6 odst. 1 GDPR.
4. Smluvní strany berou na vědomí, že za účelem plnění této smlouvy, může docházet k předání Osobních údajů z přijímající smluvní strany třetí osobě, zejména osobě, prostřednictvím které přijímající smluvní strana vykonává či plní práva a povinnosti vyplývající z této smlouvy nebo vzniklá v souvislosti s touto smlouvou.
5. Předávající smluvní strana zajistila nebo zajistí splnění veškerých zákonných podmínek nezbytných pro předání Osobních údajů vůči subjektům údajů, zejména informuje subjekty údajů o skutečnosti, že došlo k předání konkrétních Osobních údajů přijímající smluvní straně, a to za účelem plnění této smlouvy. V případě, že přijímající smluvní stranou je Nájemce, předávající smluvní strana seznámí subjekty údajů rovněž i s podmínkami zpracování Osobních údajů, včetně rozsahu zvláštních práv subjektu údajů, které jsou uvedeny v Zásadách zpracování osobních údajů dostupných na adrese <https://www.cetin.cz/zasady-ochrany-osobnich-udaju>. Splnění povinnosti uvedené v tomto odstavci je předávající smluvní strana povinna přijímající smluvní straně na výzvu písemně doložit.

XV. Závěrečná ujednání

1. Na právní vztahy touto smlouvou neupravené se použijí příslušná ustanovení občanského zákoníku.
2. Smlouva může být změněna pouze dohodou smluvních stran formou dodatku uzavřeného písemně, tj. v listinné podobě, podepsaného oběma smluvními stranami; změna jinou formou je vyloučena.
3. Pronajímatel prohlašuje, že při pronájmu Předmětu nájmu byla dodržena ustanovení zákona č. 128/2000 Sb., o obcích, v účinném znění. Záměr Pronajímatele pronajmout Předmět nájmu byl v souladu s ustanovením § 39, odst. 1 zákona č. 128/2000 Sb., o obcích, v účinném znění zveřejněn na úřední desce od 14. 10. 2021 do 1. 11. 2021, fotokopie záměru je přílohou č. 2 této smlouvy. Uzavření této smlouvy bylo projednáno a schváleno na schůzi Rady městské části Brno-Jundrov dne 15. 12. 2021 usnesením č. C2) ze dne 15. 12. 2021.
4. Smluvní strany si potvrzují, že smlouva byla sjednána na základě jejich pravé a svobodné vůle, že si její obsah přečetly a bezvýhradně s ním souhlasí, což stvrzují svými vlastnoručními podpisy.
5. Smluvní strany prohlašují, že platnost smlouvy nastává dnem podpisu oběma smluvními stranami, účinnost smlouvy nastává dne 1. 1. 2022, avšak s výjimkou ujednání tohoto odstavce, který nabývá účinnosti dnem uzavření této smlouvy. Pronajímatel, jako subjekt povinný dle zákona č. 340/2015 Sb., o zvláštních podmínkách účinnosti některých smluv, uveřejňování těchto smluv a o registru smluv (zákon o registru smluv), v platném znění (dále jen „**Zákon o registru smluv**“) se zavazuje nejpozději do dvaceti čtyř (24) dnů po uzavření této smlouvy uveřejnit její obsah a tzv. metadata a splnit další povinnosti v souladu se Zákonem o registru smluv. Pronajímatel se zavazuje doručit nájemci potvrzení o uveřejnění této smlouvy dle Zákonu o registru smluv vydané správcem registru smluv nejpozději následující den po jeho obdržení. Nebude-li tato smlouva uveřejněna v souladu se Zákonem o registru smluv do tří (3) měsíců po jejím uzavření, zavazuje se Pronajímatel uzavřít s Nájemcem novou smlouvu, která svým obsahem bude hospodářsky odpovídat znění této smlouvy (příčemž určení lhůt, dob a termínů bude odpovídat tomuto principu a časovému posunu), a to do sedmi (7) dnů od doručení výzvy Nájemce druhé smluvní straně.
Nájemce prohlašuje, že informace obsažené v ujednání čl. VII. odst. 1, odst. 2 a odst. 3 (finanční částky a jejich slovní vyčíslení) této smlouvy představují jeho obchodní tajemství. Pronajímatel se v této souvislosti zavazuje, že před uveřejněním této smlouvy dle Zákonu o registru smluv provede úpravu textového obsahu této smlouvy určeného k uveřejnění tak, že ujednání této smlouvy uvedená v předchozí větě nahradí slovy „[OBCHODNÍ TAJEMSTVÍ]“; povinnost Pronajímatele ochraňovat obchodní tajemství Nájemce dle jiných ujednání smluvních stran, byť neobsažených v této smlouvě, a dle obecně závazných právních předpisů, není dotčena. Poruší-li Pronajímatel povinnost chránit obchodní tajemství Nájemce, zavazuje se vedle povinnosti uhradit smluvní pokutu a náhradu škody Nájemci, že takové porušení odstraní, tj. provede úpravu textového obsahu této smlouvy ve vztahu k obchodnímu tajemství Nájemce, provede zneprístupnění textového obsahu této smlouvy obsahujícího obchodní tajemství Nájemce v registru smluv dle Zákonu o registru smluv, a opětovně uveřejní upravený textový obsah této smlouvy v souladu se Zákonem o registru smluv, vše v době do tří (3) dnů po uveřejnění textového obsahu této smlouvy. Nájemce prohlašuje, že informace obsažené ve výkresu, který tvoří Přílohu č. 1 této smlouvy, nepodléhají povinnosti zveřejnění dle Zákonu o registru smluv a Pronajímatel se zavazuje Přílohu č. 1 nezveřejnit.

6. Tato smlouva je vyhotovena ve dvou (2) vyhotoveních s platností originálu, přičemž každá ze smluvních stran obdrží jedno (1) vyhotovení.

V Brně dne **17 -12- 2021**

Pronajímatel:
**Statutární město Brno – městská část
Brno-Jundrov**

.....

Ivana Fajnorová
starostka

Statutární město Brno
Městská část Brno - Jundrov
Veslařská 56, 637 00 Brno

V Praze dne **21 -12- 2021**

Nájemce:
CETIN a.s.

.....

Ing. Pavel Prokeš
manažer realitních služeb
na základě pověření

PŮDORYS – NOVÝ STAV

vstup do objektu Jasanová 8
- ve zdivu u vstupu do objektu bude
umístěna chránička - depozit s přístupovými klíči

POHLED A

POHLED B

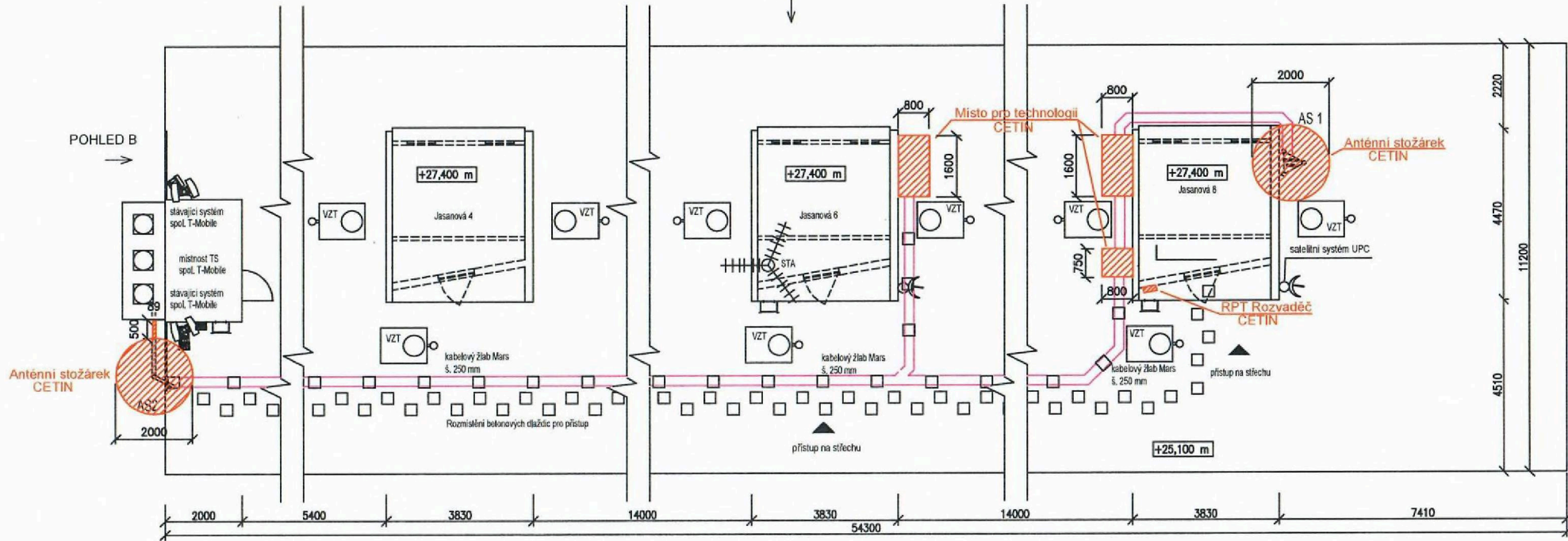

MĚŘÍTKO 1:150 A4

Příloha č. 1 k nájemní smlouvě-list č.1
BMJUU - Brno - Jundrov/ Jasanová 650

Statutární město Brno, městská část Brno-Jundrov, Veslařská 56, 637 00 Brno

V souladu s ust. § 39 odst. 1 zákona č. 128/2000 Sb. o obcích, v platném znění, z pověření vlastníka statutárního města Brna

z v e ř e j ň u j e z á m ě r

**pronajmout
společnosti CETIN a.s.,
se sídlem: Českomoravská 2510/19, Libeň, 190 00 Praha 9,
IČO: 04084063**

část budovy Brno, Jasanová 648/4, 649/6 a 650/8, a to střechu pro umístění telekomunikačního zařízení a prostory pro vedení kabelů dle přílohy tohoto záměru.

Podmínky pronájmu:

- cena pronájmu 120 000,- Kč/rok
- doba trvání nájemního vztahu: doba určitá do 31.7.2029

Zájemci o pronájem se mohou k tomuto záměru vyjádřit a podat své nabídky, které musejí být doručeny ÚMČ Brno-Jundrov do dne 29. 10. 2021 do 12:00 hod.

Tento záměr byl schválen RMČ Brno-Jundrov na její 66. schůzi dne 13.10.2021 bod B/2.

starostka MČ Brno-Jundrov

V Brně dne 14.10.2021

vyvěšeno dne:

sejmuto dne:

14/10/2021

14/10/2021

příloha

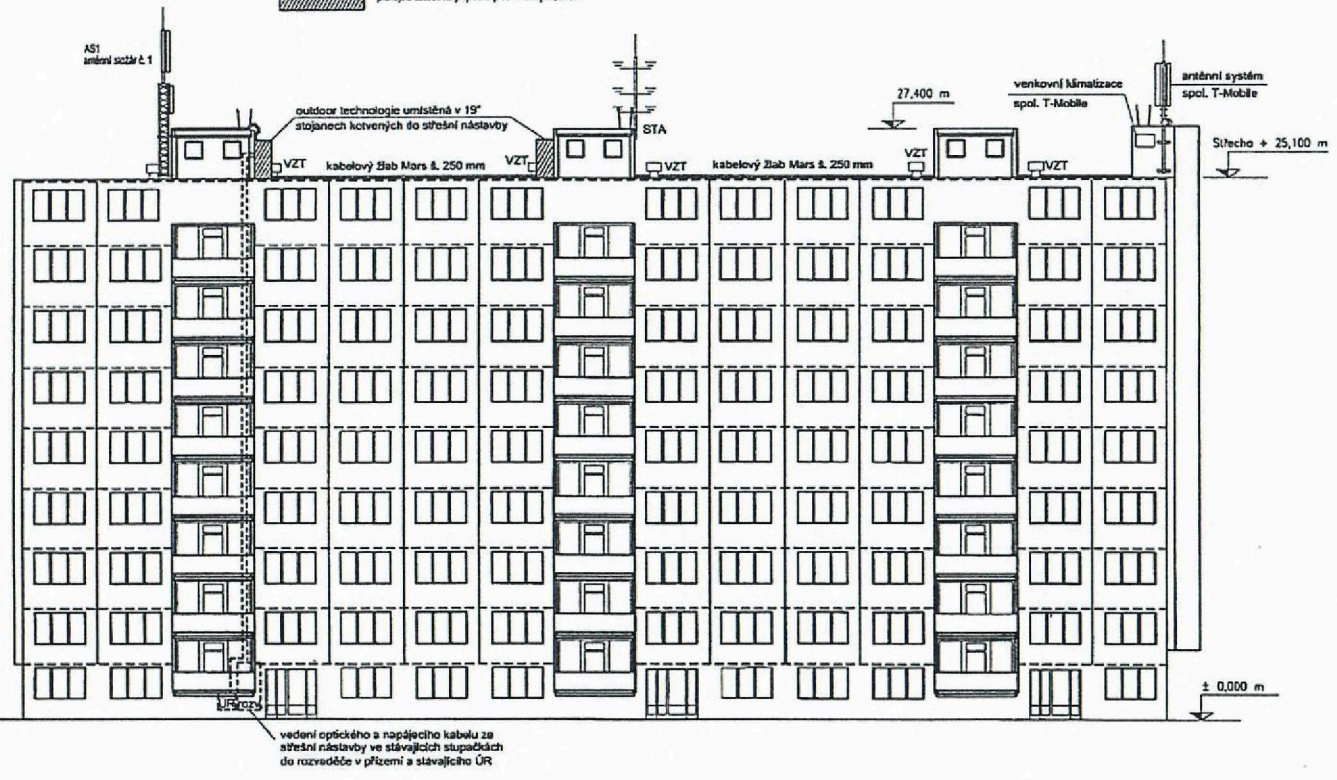
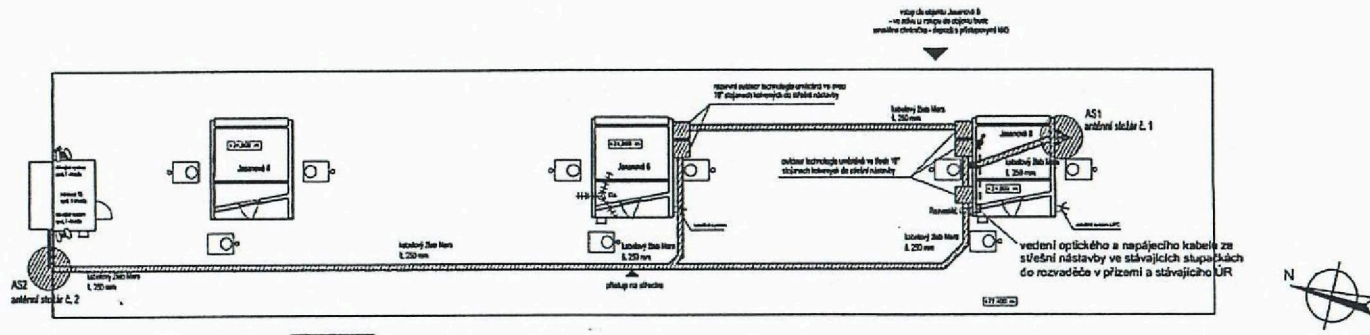



CETIN

ČESKÁ SKUPINA PPF

Evidenční číslo: PŘ/3240/2021

POVĚŘENÍ

Obchodní korporace **CETIN a.s.**, se sídlem Českomoravská 2510/19, Libeň, 190 00 Praha 9, IČ 04084063, zapsaná v obchodním rejstříku vedeném Městským soudem v Praze, spisová značka B 20623 („Společnost“), zastoupená níže podepsanými členy představenstva, tímto pověřuje zaměstnance pana

[REDAKCE]
Manažer realitních služeb

[REDAKCE] („Zaměstnanec“)

adresa pro doručování: CETIN a.s., se sídlem Českomoravská 2510/19, Libeň, 190 00 Praha 9, ID datové schránky: qa7425t

k tomu, aby za Společnost:

- podepisoval smlouvy o koupi cizích nemovitostí, a to až do částky 3.000.000,- Kč (slovy: tři miliony korun českých) bez DPH,
- podepisoval smlouvy o nájmu či podnájmu cizích nemovitostí, včetně movitého majetku a služeb souvisejících s nájmem či podnájmem, a to až do částky 3.000.000,- Kč (slovy: tři miliony korun českých) bez DPH,
- podepisoval smlouvy o zřízení věcného břemene (služebnosti), a to až do částky 3.000.000,- Kč (slovy: tři miliony korun českých) bez DPH, jakož i smlouvy o jakékoli změně nebo zrušení věcného břemene (služebnosti),
- podepisoval smlouvy o nájmu a podnájmu nemovitostí ve vlastnictví Společnosti, včetně movitého majetku a služeb souvisejících s nájmem či podnájmem, a to až do částky 3.000.000,- Kč (slovy: tři miliony korun českých) bez DPH,
- podepisoval smlouvy ke zřizování nových odběrných míst (na odběr energií, plynu, vody a tepla), a to až do částky 3.000.000,- Kč (slovy: tři miliony korun českých) bez DPH,

a to vše včetně jednání, která mají za následek změnu nebo ukončení shora uvedených právních vztahů;

a dále, aby za Společnost:

- činil právní jednání ve vztahu k orgánům státní správy, samosprávy a organizacím, a to vše ve věcné působnosti spadající do územního plánování a stavebního řádu, předával a přebíral staveniště,
- činil právní jednání ve věci zápisu staveb, změn druhu a způsobu užívání staveb a nemovitostí ve vlastnictví Společnosti,
- činil prohlášení před notářem, kdy o takovém prohlášení je vydáváno osvědčení, jako o právně významné skutečnosti, přičemž taková skutečnost se bude týkat nabývání vlastnického práva Společnosti k nemovitostem,
- činil prohlášení a podepisoval dokumenty vyjadřující souhlas Společnosti jako vlastníka nebo spoluvlastníka nemovitosti dotčené stavbou třetích osob, se stavbou, popř. s jejím umístěním a užíváním (zejména, nikoli však výlučně pro případy určené ustanovením § 96 odst. 3, § 105 odst. 1, § 110 odst. 2 písm. b) zákona č. 183/2006 Sb., o územním plánování a stavebním řádu (stavební zákon), ve znění pozdějších předpisů),



- činil právní jednání v elektronické aukci, jejímž předmětem je prodej nemovitosti, podepisoval dokumenty nezbytné pro účast v elektronické aukci, jejímž předmětem je prodej nemovitosti, účastnil se elektronické aukce, jejímž předmětem je prodej nemovitosti, v elektronické aukci, jejímž předmětem je prodej nemovitosti činil jednání směřující k nabytí nemovitosti Společností.

Pro finanční limit a určování hodnoty nemovitostí Společnosti pro účely prodeje nemovitostí platí následující pravidla:

- a) finanční limit se uplatní i při uzavírání více smluv s jednou osobou (kumulace při souběhu smluv);
- b) hodnota nemovitostí se určuje podle hodnoty, podle níž je daná věc vedena v účetnictví Společnosti; nelze-li tuto částku určit tímto způsobem, pak se vychází z ceny obvyklé, kterou určí nezávislá osoba.

Finanční limit při nabývání, nájmu nebo podnájmu nemovitostí výše se posuzuje dle následujících kritérií:

- a) dle konkrétní částky uvedené ve smlouvě, kterou má dle smlouvy jednorázově uhradit Společnost nebo
- b) dle souhrnné částky, kterou se Společnost zavazuje hradit po dobu, po níž má smlouva trvat nebo po kterou smlouvu nelze vypovědět anebo
- c) dle nejvyšší částky připadající na období jakéhokoli 1 roku v průběhu platnosti smlouvy.

V případě možnosti rozdílných výkladů se smlouva vždy posuzuje podle výkladu, jehož výsledkem je vyšší částka.

U zpětného pronájmu („*lease back*“) se finanční limit uplatňuje zvlášť za každou nemovitost, která je předmětem smlouvy o zpětném pronájmu.

Zaměstnanec má právo činit jednání, včetně přijímání písemností, nezbytná k zabezpečení práv a povinností Společnosti, a to na území České republiky.

Pověření je platné do 20.11.2022, včetně. Platnost pověření rovněž končí ukončením pracovního poměru.

V Praze dne 20-10-2021

CETIN a.s.
Představenstvo

.....
Ing. [redacted]

člen představenstva

[redacted]

.....
člen představenstva

Ověření - legalizace

Ověřuji, že pod pořadovým číslem 12IHC UW tuto listinu přede mnou vlastnoručně podepsala níže uvedená osoba, jejíž totožnost byla prokázána:

[REDACTED]



a1

Ověřuji, že pod pořadovým číslem 12IHDJ4 tuto listinu přede mnou vlastnoručně podepsala níže uvedená osoba, jejíž totožnost byla prokázána:

[REDACTED]



a2

V Praze, dne 20.10.2021

[REDACTED]

proverena sign. Radimem Neubauerem
notářem se sídlem v Praze

