



TSKRP008MGK7

Hlavní město Praha, Mariánské nám. 2, Praha 1, IČO: 00064581, DIČ: CZ00064581, plátce DPH,  
zastoupené Technickou správou komunikací hl. m. Prahy, a.s. se sídlem Řásnovka 770/8, 110 00,  
Praha 1, IČO: 03447286, DIČ: CZ03447286 zapsanou v obchodním rejstříku vedeném Městským soudem  
v Praze, spis. zn. B 20059

zastoupena na základě pověření uděleného představenstvem Radkem Petráskem, pověřeným vedením  
obchodního oddělení

název a číslo účtu: MHMP-TSK hl. m. Prahy, Řásnovka 770/8, 110 00 Praha 1  
č. ú.: [redacted] bank. spoj.: PPF banka a.s., Evropská 2690/17, 160 41 Praha 6  
(dále jen "půjčitel")

a

Czech Photo Centre s.r.o.

IČ: 04844025, DIČ: CZ04844025

zapsán v obchodním rejstříku vedeném: Městský soud v Praze spis. zn. C 253673

zastoupen: Radka Humlová - na základě plné moci ze dne 01.06.2021

sídlo/bydliště: Seydlerova 2835/4, Stodůlky, 158 00 Praha 5

bankovní spoj.: [redacted]

ID datové schránky: y6iqbee

(dále jen "vypůjčitel")

uzavírají tuto

## Smlouvu o výpůjčce č. 9/22/1250/002

podle ustanovení § 2193 a následujících občanského zákoníku

### Preambule

Smlouvou o zajištění správy majetku a o výkonu dalších činností uzavřenou mezi hl. m. Prahou a Technickou správou komunikací hl. m. Prahy, a.s. dne 12. 1. 2017, ve znění pozdějších dodatků byla Technické správě komunikací hl. m. Prahy, a.s. (dále jen "TSK") svěřena mj. správa, údržba, opravy a rozvoj silnic II. a III. třídy, místních komunikací, vybraných účelových komunikací, jejich součástí a příslušenství, které jsou ve vlastnictví hlavního města Prahy (dále jen "HMP"), dále nakládání s tímto nemovitým majetkem a poskytování služeb s tím spojených.

TSK je při hospodaření s majetkem HMP mj. oprávněna uzavírat jménem hlavního města Prahy nájemní smlouvy a smlouvy o výpůjčce a právně jednat ve věcech souvisejících s její činností, a to včetně výkonu práv a povinností pronajímatele z těchto smluv vč. vystavování daňových dokladů.

### Článek I. Předmět a účel výpůjčky

#### 1) Půjčitel je

- vlastníkem pozemku parc. č. 2943/1 k.ú. Stodůlky v obci PRAHA 13 (STODŮLKY)
- vlastníkem komunikace na pozemku parc. č. 2943/1 k.ú. Stodůlky v obci PRAHA 13 (STODŮLKY)
- vlastníkem předmětu výpůjčky vyznačeného v příloze "Vymezení předmětu výpůjčky a doby výpůjčky"

#### 2) Část

- pozemní komunikace **chodník** o výměře **20 m<sup>2</sup>**, nacházející se na uvedeném pozemku (dále jen "předmět výpůjčky"), vypůjčuje půjčitel vypůjčitelu za účelem **Kulturní akce - 15 x infostojan**
- pozemku parc. č. o výměře (dále jen "předmět výpůjčky"), vypůjčuje půjčitel vypůjčitelu za účelem

#### 3) Předmět výpůjčky je specifikován v příloženém plánu, který tvoří nedílnou součást této smlouvy.

### Článek II. Doba výpůjčky

Vypůjčitel má právo užívat předmět výpůjčky bezplatně ode dne účinnosti smlouvy podle čl. V. odst. 2) smlouvy po dobu:

- a)  určitou, a to: do **31.12.2022**
- b)  určitou do **31.12.2022**. Vypůjčitel začne užívat předmět výpůjčky ke sjednanému účelu od **01.01.2022**, nejdříve však ode dne nabytí účinnosti smlouvy za podmínek dle čl. V. odst. 1), 2) této smlouvy.

Je-li doba nájmu vymezena konkrétními dny, jsou tyto uvedeny v příloze „Vymezení předmětu výpůjčky a doby výpůjčky“

- c)  neurčitou, nejdéle však na dobu trvající účinnosti rozhodnutí příslušného správního orgánu resp. rozhodnutí na něj navazujících, dle čl. V. této smlouvy

### Článek III. Závazková část

- 1) Vypůjčitel přejímá předmět výpůjčky ve stávajícím stavu, způsobilém k užívání k účelu sjednanému v Čl. I. odst. 2).
- 2) Vypůjčitel je oprávněn užívat předmět výpůjčky v rozsahu dle Čl. I., a to jen ke sjednanému účelu. Bez písemného souhlasu půjčitele ho nesmí přenechat do užívání třetí osobě.
- 3) Vypůjčitel je povinen předmět výpůjčky a jeho bezprostřední okolí udržovat v čistotě a pořádku v souladu s platnými právními předpisy. Případné znečištění je vypůjčitel povinen bez průtahů odstranit, nebo označit podle platných právních předpisů.
- 4) Vypůjčitel je povinen snášet omezení v užívání předmětu výpůjčky v rozsahu nutném pro provedení oprav a udržování předmětu výpůjčky, dále provedení výkopových a stavebních prací a je povinen za tímto účelem umožnit k předmětu výpůjčky přístup (např. odstraněním předzahrádky, prodejního stánku apod.). Půjčitel oznámí minimálně 1 kalendářní měsíc předem zahájení prací na opravách a udržování předmětu výpůjčky. Toto se netýká odstraňování následků škod způsobených vyšší mocí a případných havárií.
- 5) Vypůjčitel nesmí provádět jakékoli zásahy do předmětu výpůjčky bez písemného souhlasu půjčitele a bez povolení příslušných správních orgánů.
- 6) Vypůjčitel není oprávněn požadovat úhradu vzniklých škod nebo ušlého zisku zaviněných vyšší mocí ani havárií ani v případě postupu dle odst. 4) tohoto článku.
- 7) Na předmětu výpůjčky ani na věcech umístěných na předmětu výpůjčky nesmí být umístována reklama bez předchozího písemného souhlasu půjčitele. Za reklamu se nepovažuje tabule s informacemi o zhotoviteli, investorovi a prováděné stavbě. Vypůjčitel se zavazuje, že na základě výzvy půjčitele ohledně neoprávněného umístění reklamy propagující jméno či činnost vypůjčitele na jakémkoliv jiném majetku hl. m. Prahy ve správě půjčitele, zajistí na svůj náklad odstranění takové reklamy v souladu s podmínkami výzvy půjčitele.
- 8) Nejpozději ke dni skončení výpůjčky je vypůjčitel povinen uvést předmět výpůjčky do stavu, v jakém mu byl předán a předat ho protokolárně zpět půjčiteli, nebude-li smluvními stranami dohodnuto jinak. Výzvu k předání zašle vypůjčitel nejméně 3 dny předem.
- 9) Půjčitel má po dobu výpůjčky právo přístupu na předmět výpůjčky.
- 10) Za každé porušení některé z povinností, uvedených v Čl. III. smlouvy, je půjčitel oprávněn požadovat smluvní pokutu ve výši 1.000,- Kč za každý započatý den porušování této povinnosti.
- 11) Půjčitel je oprávněn domáhat se náhrady škody způsobené vypůjčitelem na předmětu výpůjčky. Pokud tato škoda vznikla porušením povinností, na kterou se podle této smlouvy vztahuje smluvní pokuta, má půjčitel právo na její náhradu vedle sjednané smluvní pokuty.
- 12) Nebudou-li v den předání předmětu výpůjčky splněny podmínky uvedené v rozhodnutí podle Čl. V. odst. 2), 3) nebo ve smlouvě, nebo nebude-li stav předmětu výpůjčky odpovídat podmínkám podle Čl. III. odst. 8), není půjčitel povinen předmět výpůjčky převzít. O této skutečnosti musí být sepsán protokol, v němž budou půjčitelem vymezeny závady, pro něž předmět výpůjčky nepřevzal a stanovena lhůta k jejich odstranění a převzetí předmětu výpůjčky. Ustanovení Čl. III. odst. 10) a 11) tím není dotčeno.
- 13) Budou-li v den předání předmětu výpůjčky splněny podmínky uvedené v rozhodnutí podle Čl. V. odst. 2) nebo ve smlouvě, nebo bude-li stav předmětu výpůjčky odpovídat podmínkám podle Čl. III. odst. 8), je půjčitel povinen předmět výpůjčky převzít. Odmítne-li půjčitel v tomto případě předmět výpůjčky převzít, je povinen sepsat protokol o důvodech tohoto jeho rozhodnutí.
- 14) Další podmínky dohodnuté oběma stranami smlouvy:
  - vypůjčitel je povinen označit stánek či prodejní pult jednotným označením ve formě, ve které jej stanoví půjčitel
  - provozní doba vypůjčitele:
    - kontaktní osoba vypůjčitele: **Radka Humlová** tel.: [REDACTED]
    - kontaktní osoba půjčitele: **Petr Panoš** tel.: [REDACTED]
  - skutečné zahájení činnosti specifikované v Čl. I. smlouvy oznámí vypůjčitel prokazatelným způsobem půjčiteli nejméně 3 dny předem
  - vypůjčitel je povinen dodržovat podmínky stanovené ve vyjádření oddělení koordinace č.j.: [REDACTED] pokud o něj bylo požádáno
- 15) V případě, že vypůjčitel bude užívat větší výměru než je předmět výpůjčky dle Čl. I., odst. 2), sjednávají smluvní strany smluvní pokutu ve výši 5.000,- Kč za takovéto neoprávněné užívání komunikace a pozemku. V případě opakovaného porušení této podmínky vypůjčitelem sjednávají smluvní strany pokutu ve výši 10.000,- Kč za každé další porušení této podmínky.
- 16) V případě, že se předmět výpůjčky nachází v záplavovém území, nebo přes předmět výpůjčky prochází linie protipovodňových opatření hl. m. Prahy, vypůjčitel bere na vědomí, že z důvodů povodní, výstavby protipovodňových opatření, či provádění dalších nezbytných úkonů v souvislosti s vyhlášenou krizovou situací nebo plánovaným cvičením integrovaného záchranného systému, může dojít k omezení či dočasné nemožnosti užívání předmětu výpůjčky. Vypůjčitel je povinen snášet omezení v užívání předmětu výpůjčky s tím související. Vypůjčitel bere na vědomí, že z tohoto důvodu není oprávněn uplatnit na půjčiteli náhradu škody nebo ušlého zisku.
- 17) Pokud dojde k zásahu do provozu na pozemních komunikacích v souvislosti s uzavřením této smlouvy,

je vypůjčitel povinen zajistit vhodným způsobem (např. vhozením informace do poštovní schránky nebo jejím umístěním na vchodové dveře nemovitosti) informování přímo dotčených fyzických a právnických osob o době trvání, místě a rozsahu prací prováděných na pozemní komunikaci, a to nejpozději 7 dní před zahájením prací.

#### **Článek IV. Skončení výpůjčky**

- 1) Výpůjčka skončí uplynutím doby, na kterou byla sjednána v čl. II., nedohodne-li se půjčitel s vypůjčitelem jinak.
- 2) Vypůjčitel je oprávněn předmět výpůjčky vrátit i před uplynutím dohodnuté doby, aniž by ji ke smluvenému účelu použil, kdyby však z toho vznikly půjčiteli obtíže, nemůže předmět výpůjčky vrátit bez jeho souhlasu.
- 3) Výpůjčka sjednaná na dobu neurčitou může být ukončena kteroukoliv ze smluvních stran výpovědí bez uvedení důvodu. Výpovědní doba je tříměsíční a počíná běžet prvním dnem měsíce následujícího po doručení výpovědi druhé smluvní straně.
- 4) Pokud vypůjčitel přes písemné upozornění půjčitele porušuje povinnosti uvedené v Čl. III., nebo vyžaduje-li to obecný zájem, nebo potřebuje-li půjčitel předmět výpůjčky nevyhnutelně dříve z důvodu, který nemohl při uzavření smlouvy předvídat, je půjčitel oprávněn domáhat se předčasného vrácení předmětu výpůjčky. Tento svůj záměr je půjčitel povinen sdělit vypůjčiteli písemně, výpůjčka je v tomto případě ukončena buď k 15 dni v měsíci, jestliže je tento záměr doručen vypůjčiteli do 14. dne v daném měsíci včetně anebo je ukončena k poslednímu dni v měsíci, v němž je oznámení vypůjčiteli doručeno, pokud je toto oznámení doručeno od 15. dne do posledního dne v daném měsíci. Pro doručení se aplikuje čl. IV. odst. 6) smlouvy.
- 5) Veškeré písemnosti se doručují prostřednictvím provozovatele poštovních služeb, doporučeně, na adresu uvedenou v této smlouvě. V případě změny adresy je vypůjčitel povinen tuto skutečnost oznámit půjčiteli, a to ve lhůtě 30 dnů od data vzniku změny. Za porušení této oznamovací povinnosti je půjčitel oprávněn požadovat smluvní pokutu ve výši 100,- Kč za každý den, v němž bude toto porušení trvat.
- 6) Má se za to, že jakákoliv písemnost odeslaná půjčitelem s využitím provozovatele poštovních služeb došla třetí pracovní den po jejím odeslání. Domněnka doby dojiti dle tohoto ustanovení se uplatní i v případě doručování písemností na původní adresu, pokud vypůjčitel nesplnil svou oznamovací povinnosti dle čl. IV. odst. 5) smlouvy.

#### **Článek V. Zvláštní ustanovení**

- 1) Tato smlouva nabývá platnosti dnem jejího podpisu oběma smluvními stranami, a pokud smlouva nepodléhá uveřejnění v registru smluv dle čl. VI. odst. 3) smlouvy a k její účinnosti není potřeba rozhodnutí příslušného správního orgánu, nabývá dnem podpisu oběma smluvními stranami i své účinnosti. Pokud k účinnosti smlouvy není potřeba rozhodnutí správního orgánu, ale pokud smlouva podléhá uveřejnění v registru smluv dle čl. VI. odst. 3) smlouvy, nabývá smlouva účinnosti dnem uveřejnění v registru smluv.
- 2) Pokud je k účinnosti smlouvy potřeba rozhodnutí příslušného správního orgánu, smlouva nabývá účinnosti dnem právní moci takového rozhodnutí, případně dnem podpisu smlouvy oběma smluvními stranami za současného splnění podmínky existence pravomocného rozhodnutí příslušného správního orgánu ke dni podpisu smlouvy (nepodléhá-li smlouva zároveň uveřejnění v registru smluv dle čl. VI. odst. 3) smlouvy); podléhá-li taková smlouva uveřejnění v registru smluv dle čl. VI. odst. 3, nabývá účinnosti nejdříve však dnem uveřejnění v registru smluv. Výjimkou z předchozích vět tohoto odstavce je čl. V. odst. 3), který nabývá účinnosti vždy již uveřejněním smlouvy v registru smluv. Smlouva nenabude účinnosti v případě, že příslušný správní úřad vydá zamítavé rozhodnutí.
- 3) Pokud je k účinnosti smlouvy potřeba rozhodnutí příslušného správního orgánu a pokud toto pravomocné rozhodnutí neexistuje již ke dni podpisu smlouvy, je vypůjčitel povinen nejpozději do 14 dnů po nabytí účinnosti tohoto článku požádat příslušný správní úřad o vydání rozhodnutí podle čl. V. odst. 2), ze závažných důvodů může půjčitel k žádosti vypůjčitele tuto lhůtu prodloužit. Kopii prvního vydaného rozhodnutí i každého dalšího kladného rozhodnutí na něj navazujícího, je vypůjčitel povinen předložit půjčiteli do 7 kalendářních dnů od právní moci rozhodnutí. Poruší-li vypůjčitel kteroukoli z povinností, uvedených v tomto odstavci, je půjčitel oprávněn účtovat mu smluvní pokutu 500,-- Kč denně.
- 4) Smlouva pozbývá účinnosti zánikem účinnosti rozhodnutí příslušného správního úřadu podle čl. V. odst. 2), 3) smlouvy, popř. rozhodnutí na něj navazujícího. Ke stejnému dni pozbývá smlouva účinnosti i vydá-li správní úřad za trvání smlouvy zamítavé rozhodnutí. Pokud vypůjčitel již o další rozhodnutí nepožádal, či bylo-li mu vydáno zamítavé rozhodnutí, je vypůjčitel povinen do 7 dnů po skončení účinnosti smlouvy písemně informovat půjčitele o ukončení užívání předmětu výpůjčky. Poruší-li vypůjčitel tuto svou oznamovací povinnost, je půjčitel oprávněn v závažných případech (např. prodloužení delší 2 měsíců) požadovat jednorázovou smluvní pokutu ve výši 5.000,-- Kč.

#### **Článek VI. Závěrečná ustanovení**

- 1) Obsah této smlouvy může být změněn nebo doplněn pouze formou písemných dodatků k této smlouvě se

souhlasem obou smluvních stran.

- 2) Smluvní strany výslovně souhlasí s tím, aby tato smlouva byla uvedena v Centrální evidenci smluv Technické správy komunikací hl. m. Prahy, a.s. (CES TSK) vedené Technickou správou komunikací hl. m. Prahy, a.s., která je veřejně přístupná a která obsahuje údaje o smluvních stranách, předmětu smlouvy, číselně označení této smlouvy a datum jejího podpisu. Smluvní strany prohlašují, že skutečnosti uvedené v této smlouvě nepovažují za obchodní tajemství ve smyslu § 504 občanského zákoníku a udělují svolení k jejich užití a zveřejnění bez stanovení jakýchkoli dalších podmínek.
- 3) Pokud výše hodnoty předmětu plnění smlouvy je nebo bude vyšší než 50.000,- Kč bez DPH a neuplatní-li se v tomto konkrétním případě výjimka dle § 3 odst. 2 písm. a) zákona č. 340/2015 Sb., o zvláštních podmínkách účinnosti některých smluv, uveřejňování těchto smluv a o registru smluv (zákon o registru smluv), smluvní strany výslovně sjednávají, že uveřejnění této smlouvy v registru smluv dle zákona č.340/2015 Sb., o zvláštních podmínkách účinnosti některých smluv, uveřejňování těchto smluv a o registru smluv (zákon o registru smluv) zajistí půjčitel.
- 4) V případě ustanovení smlouvy, která obsahují variantní řešení, se označená varianta považuje za variantu smluvními stranami dohodnutou, na ostatní neoznačené varianty se pohlíží tak, že nebyly dohodnuty.
- 5) Půjčitel i vypůjčitel si smlouvu přečetli, smlouva byla sepsána podle jejich pravé a svobodné vůle, nebyla sepsána v tísní ani za nápadně nevýhodných podmínek. Na důkaz toho připojují své podpisy.
- 6) Smlouva byla vyhotovena v 5 autorizovaných stejnopisech, z nichž 3 stejnopisy obdrží půjčitel a 2

V Praze dne 20.12.2021

Za Technickou správu komunikací hl. m. Prahy, a.s.

.....  
Za půjčitele

**Radek Petrásek**  
pověřený vedením obchodního oddělení

20.12.2021

V Praze dne .....

Za Czech Photo C

.....  
Za vy

**Radka Humlová**  
na základě plné moci ze dne 01.06.2021

Příloha k VS č. 9/22/1250/002 - "Vymezení účelu nájmu a doby nájmu"

Od	Do	Vymezení termínů	Lokalita	Účel	Výměra [m <sup>2</sup> ]	Počet dnů
01.01.2022	31.12.2022	01.01.2022 .. 31.12.2022		Kulturní akce	20,00	365





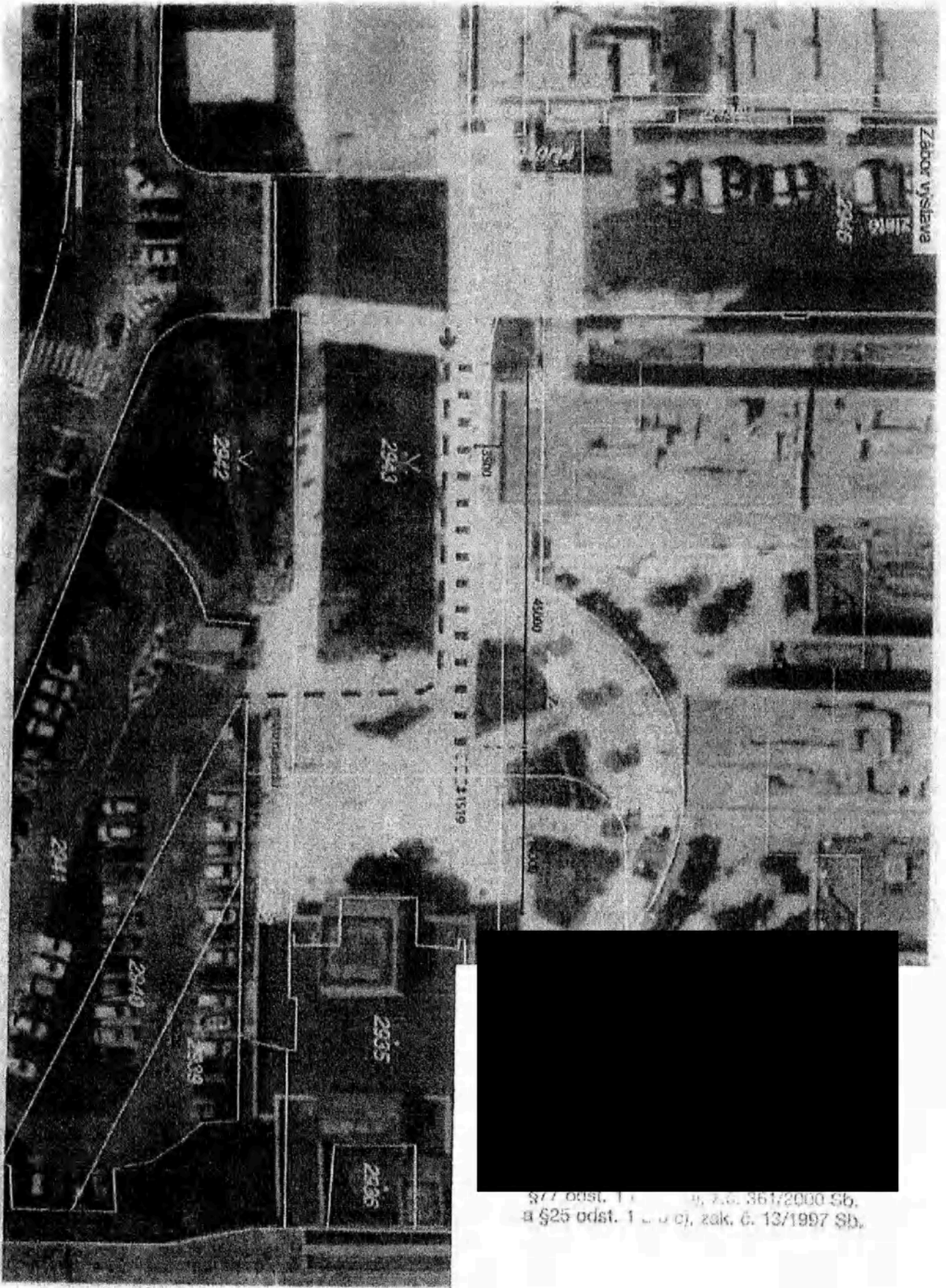

§77 odst. 1 zák. č. 361/2000 Sb.  
a §25 odst. 1 zák. č. 13/1997 Sb.





**Městská část Praha 13**  
Místostarosta městské části

Technická správa komunikací hl.m. Prahy, a.s.  
Ing. Petr Panoš, obchodní oddělení  
Řásnovka 770/8  
110 00 Praha 1

VÁŠ DOPIS ZN. / ZE DNE

NAŠE ZNAČKA  
P13-54082/2021

VYŘIZUJE/LINKA  
Miškovská/208

PRAHA  
16.11.2021

**Žádost o výpůjčku pro společnost CZECH PHOTO CENTRE, s.r.o.**

Žádám Vás jménem Městské části Praha 13 o uzavření smlouvy o výpůjčce se společností CZECH PHOTO CENTRE, s.r.o., na pozemní komunikaci - chodník - na pozemku parc. č. 2943 a 2944, k.ú. Stodůlky, ul. Seydlerova, o výměře 20 m<sup>2</sup> na období od 1.1.2022 do 31.12.2022.

Městská část dlouhodobě podporuje realizaci výstav pro veřejnost ve výše zmíněném venkovním prostoru a z tohoto důvodu poskytne společnosti CZECH PHOTO CENTRE, s.r.o., grant ve výši 12.000,-Kč pro rok 2022 na technické zajištění výstav umístěných ve venkovní galerii instalované na výše uvedených pozemcích.

Po schválení grantové smlouvy Radou městské části Praha 13 a jejím podpisu Vám bude kopie této smlouvy doručena.

Děkuji za spolupráci, s pozdravem

Petr Zemánek  
místostarosta

Hlavní město Praha  
Mariánské nám. 2, Praha 1, IČ: 00064581, DIČ:CZ00064581  
zastoupené Technickou správou komunikací hl. m. Prahy a.s.  
se sídlem Řásnovka 8/770, 110 00 Praha 1

### O Z N A M U J E

Ve smyslu § 36 odst. 1 zákona o hl. m. Praze  
(zákon č. 131/2000 Sb.) v platném znění

### Z Á M Ě R

### P R O N A J M O U T

část komunikace za účelem umístění 15 ks info panelů

lokalita: Seydlerova u metra Nové Butovice, Praha 13, Stodůlky, PSČ 158 00  
období: 01.01.2022 – 31.12.2022

výměra. 20 m<sup>2</sup>

Czech Photo Centre s.r.o.

IČO: 04844025

Sídlo: Seydlerova 2835/4, Praha 13, Stodůlky, PSČ 158 00

Občané mohou podat písemné připomínky na TSK hl. m. Prahy a.s., Řásnovka 8, 110 00 Praha 1,  
nejpozději do posledního dne zveřejnění

Kontaktní osoba: Petr Panoš, 1112 obchodní oddělení, telefon: 257015143

První den zveřejnění: 26.11.2021

Poslední den zveřejnění: 11.12.2021

.....  
*podpis a otisk razítka*



# OBJEDNÁVKA

<b>Dodavatel:</b>	<b>Odběratel:</b>
Název: Česká tisková kancelář.	Název: Czech Photo Centre s.r.o.
Sídlo: Opletalova 5-7, 111 44 Praha 1	Sídlo: Seydlerova 2835/4, Praha 5
IČ: 47115068 DIČ: CZ47115068	IČ: 04844025 DIČ: CZ04844025
1) Specifikace zboží dle zaslané nabídky z 25. března 2021 15 ks venkovních panelů rozměr základny: 1260 x 900 mm rozměr stojanu: 2260 x 1260 mm celková hmotnost stojanu včetně závaží cca 125 kg rozměr panelu pro tisk - 1200 x 1000 mm (včetně rámečku) lze vložit 2 desky nebo jednu desku s oboustranným potiskem, popisové pole	
2) Termín a místo dodání: 1.7.2021  Venkovní prostor před galerií Czech Photo Centre, Nové Butovice	
3) Cena (bez DPH): venkovní panel – 14.479,- Kč á kus doprava – 6.650,- Kč montáž panelů na místě: 10.100,- Kč cena celkem 233.935,- Kč	
4) Platební podmínky: 1.5.2021 - Faktura ve výši 30% z celkové ceny zakázky (71.000,- Kč) - splatnost faktury 14 dní 1.7.2021 finální faktura, doplatek (162.935,- Kč) – splatnost faktury 14 dní	
V Praze dne 1.4.2021 ..... odb	

Vlastnické právo dotčeného pozemku je Hlavního města Prahy, Mariánské nám. 2/2, Praha - Staré město a budeme zajišťovat jeho zábor pozemku pro umístění výstav v roce 2022.

### **Panely**

K dispozici je 15 kusů panelů (při oboustranném tisku to znamená 30 ploch, což je ideální počet pro výstavu) a Czech Photo Centre je odbornou zárukou umělecké kvality pořádaných výstav.

### **Realizace**

Termín realizace výstav bude probíhat od 1.1. -31.12.2022. Samotná instalace a následná isnatalce jednotlivých výstav by měla trvat 1 den.

Na základě výše uvedených informací žádáme, Vaším prostřednictvím, Městskou část Praha 13 o poskytnutí dotace ve výši 12.000,-Kč. Dotace bude výhradně určena technickou podporu realizace výstav ve venkovní galerii. Díky Vaší pomoci venkovní galerie bude pomáhat k rozvoji a zkulturnění životní prostředí především pro občany Prahy 13. Věříme, že dokáže přilákat ostatní obyvatele Prahy do Nových Butovic.

V souladu transparentnosti Vám zasíláme:

- rozpočet předpokládaného čerpání dotace (Příloha č.1)
- výpis z obchodního rejstříku (Příloha č.2)
- aktuální výpis bankovního účtu (Příloha č.3)
- fotodokumentace (Příloha č. 4)

Předem děkujeme za kladné vyřízení naší žádosti o dotaci.

S pozdravem

C  
Sey

Ing  
jedr



Vážený pan  
Starosta Č Prahy 13  
Ing. David Vodrážka  
Městská část Praha 13  
Sluneční nám. 2580/13  
158 00 Praha 5

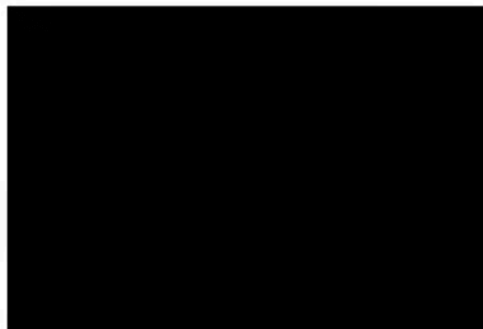

## Žádost o dotaci na technickou podporu venkovní výstavy v roce 2022

Vážený pane starosto,

Dovolujeme se na Vás obrátit s žádostí o finanční dotaci týkající se venkovní galerie na korzu u metra Nové Butovice směrem ke galerii Czech Photo Centre, konkrétně na technickou podporu výstav.

### Co je Czech Photo Centre?

Czech Photo Centre je multižánrový umělecký prostor, situovaný u stanice metra Nové Butovice, kde vytváří uměleckou zónu mimo městské centrum.

Czech Photo Centre je dnes jednou z nejvýznamnějších galerií v hlavním městě. Poskytuje seberealizaci profesionálním i zájmovým fotografům, dává šanci vystavovat i nadaným studentům. Cílem je do uměleckého dění vtáhnout obyvatele Prahy a stát se místem, kde se Pražané a další návštěvníci setkávají s díly předních českých i světových fotografů. Na výstavní prostor plynule navazuje restaurace, ateliér, učebna, fotografický archiv, kancelářské zázemí pro Czech Photo a venkovní galerie. Součástí činnosti centra je spoluorganizování prestižní novinářské soutěže Czech Press Photo a soutěže Czech Nature Photo.

### Venkovní galerie

Od počátku založení Czech Photo Centre jsme měli představu vytvoření uměleckého korza, které propojuje prostor mezi stanicemi metra Nové Butovice a Hůrka. Na veřejném prostoru před Czech Photo Centre se nám to velmi daří. Ideální však je, když se s uměním/fotografiemi návštěvníci setkají hned při výstupu z metra Nové Butovice a pak postupují lokalitou dále. V letech 2019 a 2020 jsme ve spolupráci s Českou tiskovou kanceláří pronajali venkovní výstavy na stojanech – 100 let republiky – Okamžiky století a 30 let svobody. V roce 2021 se nám podařilo za podpory Městské části Praha 13 umístit vlastní venkovní panely, které jsou umístěné na korzu a představují ideální formu, jak procházející občany zaujmout. Okolo panelů je stále plno, ať již to jsou místní občané, nebo lidé přicházející do polikliniky Lípa. Výstavy jsou také vhodné jako edukační materiál pro školní děti.

### Využití venkovní galerie:

Venkovní panely jsou využívány několika způsoby:

- samostatná výstava
- výstava, která pokračuje v Czech Photo Centre (popřípadě i na radnici Praha 13),
- výstava, která bude navazovat tematicky na výstavu v Czech Photo Centre
- výstava výtvarných děl dětí místních škol, které se inspirovali výstavou v Czech Photo Centre
- výstava soutěže vyhlášené Prahou 13 ve spolupráci s Czech Photo Centre
- výstava organizovaná Prahou 13





**Městská část Praha 13**  
Místostarosta městské části

Technická správa komunikací hl.m. Prahy, a.s.  
Ing. Petr Panoš, obchodní oddělení  
Řásnovka 770/8  
110 00 Praha 1

VAŠ DOPIS ZN. / ZE DNE

NAŠE ZNAČKA  
P13-54082/2021

VYŘIZUJE/LINKA  
Miškovská/208

PRAHA  
16.11.2021

**Žádost o výpůjčku pro společnost CZECH PHOTO CENTRE, s.r.o.**

Žádám Vás jménem Městské části Praha 13 o uzavření smlouvy o výpůjčce se společností CZECH PHOTO CENTRE, s.r.o., na pozemní komunikaci - chodník - na pozemku parc. č. 2943 a 2944, k.ú. Stodůlky, ul. Seydlerova, o výměře 20 m<sup>2</sup> na období od 1.1.2022 do 31.12.2022.

Městská část dlouhodobě podporuje realizaci výstav pro veřejnost ve výše zmíněném venkovním prostoru a z tohoto důvodu poskytne společnosti CZECH PHOTO CENTRE, s.r.o., grant ve výši 12.000,-Kč pro rok 2022 na technické zajištění výstav umístěných ve venkovní galerii instalované na výše uvedených pozemcích.

Po schválení grantové smlouvy Radou městské části Praha 13 a jejím podpisu Vám bude kopie této smlouvy doručena.

Děkuji za spolupráci, s pozdravem

