

2. Předmět Smlouvy

- 2.1. Předmětem této Smlouvy je závazek Dodavatele poskytovat Objednateli periodické prohlídky kotvicího zařízení TOPSAFE (dále jen „periodická prohlídka“) umístěné na objektu (příp. objektech) společnosti Základní škola Praha – Dolní Chabry, příspěvková organizace, v evidenci společnosti TOPWET s.r.o. vedené pod názvem „ZŠ Dolní Chabry, Praha“, nacházející se na adrese: Špofická 400/34, 184 21 Praha 8.
- 2.2. Periodická prohlídka poskytovaná Dodavatelem Objednateli obsahuje:
- periodickou prohlídku kotvicího zařízení TOPSAFE vyplývající ze zákonných předpisů, zejména z ČSN EN 795 a z požadavku na četnost pravidelných prohlídek, kterou stanovuje výrobce, v tomto případě jednou za rok;
 - součástí periodické prohlídky není doplnění odčíslených částí systému nebo výměna poškozených prvků.
- 2.3. Objednatel se zavazuje nad rámec sjednaného předmětu Smlouvy dle čl. 2 odst. 2.1 a 2.2 u Dodavatele objednat kontrolu a v případě potřeby i výměnu poškozených kotvicích bodů a dalších částí systému v případě, kdy dojde k zachycení osoby při pádu z výšky nebo při propadnutí osoby do hloubky a v případě pochybnosti o funkčnosti kotvicího zařízení TOPSAFE. Cena za provedení kontroly bude Dodavatelem vyčíslována ve stejné výši jako pravidelná roční prohlídka dle čl. 4 odst. 4.1a).
- 2.4. Smluvní strany se dále dohodly, že nad rámec služeb shora specifikovaných v tomto článku Dodavatel může poskytnout Objednateli další servis a opravy dle požadavku Objednatel na základě předložené cenové nabídky Dodavatelem, na kterou Objednatel v případě souhlasu vyřadí písemnou objednávku. Objednatel se zavazuje tento další servis a opravy či další vyžádané úkony a veškeré náklady s tím související Dodavatelem uhradit.
- 2.5. Objednatel je povinen zaplatit Dodavatelem cenu sjednanou za podmínek stanovených v čl. 4. této Smlouvy.

3. Termín plnění

- 3.1. Smluvní strany se dohodly, že periodická prohlídka dle čl. 2 odst. 2.1 a 2.2 této Smlouvy bude prováděna 1x ročně (měsíc září) v termínu předem odsouhlaseném mezi Dodavatelem a Objednatel.
- 3.2. Objednatel se zavazuje zajistit Dodavatelem bezpečný přístup na konstrukce dotčené periodickou prohlídkou.
- 3.3. Objednatel je povinen zajistit Dodavatelem bezproblémový výjezd, vstup a přístup do areálu, k řešené stavbě, střeše, prostoru, příp. ke konstrukcím, kterých se periodická prohlídka týká.
- 3.4. V případě, kdy Objednatel bude vyžadovat před provedením periodické prohlídky vystavení cenové nabídky Dodavatelem, na základě které bude vystavovat mimo tuto Smlouvu ještě závaznou objednávku, může dojít z důvodu administrativního procesu ke změně termínu plnění uvedeném v odst. 3.1 tohoto článku.

4. Cenové ujednání

- 4.1. Cena je stanovena dohodou smluvních stran a činí:
- a) Cena za periodickou prohlídku kotvicího zařízení TOPSAFE specifikovanou shora v čl. 2 odst. 2.1 a 2.2 této Smlouvy činí 6.320 Kč + DPH v zákonem stanovené výši. Tato cena je konečná a zahrnuje veškeré režijní náklady Dodavatele včetně dopravy.
- 4.2. Sjednaná cena bude hrazena na základě faktur vystavovaných Dodavatelem Objednateli s termínem splatnosti 30 dnů ode dne jejich doručení Objednateli.

- 4.3. Smluvní strany se dohodly, že součástí faktury musí být uvedení čísla této Smlouvy a dále kopie protokolu o provedení prohlídky Dodavatelem.
- 4.4. Daňový doklad (faktura) musí obsahovat náležitosti daňového dokladu podle platných a účinných právních předpisů, zejména zákona č. 236/2004 Sb., o dani z přidané hodnoty, ve znění pozdějších předpisů, a dle této Smlouvy. V případě, že daňový doklad (faktura) nebude mít odpovídající náležitosti, je Objednatel oprávněn zaslat jej ve lhůtě splatnosti zpět Dodavateli k doplnění či opravě, aniž se tak dostane do prodlení s úhradou oprávněně fakturované ceny služby, lhůta splatnosti počíná běžet znovu ode dne doručení náležitě doplněného či opraveného daňového dokladu (faktury) Objednateli.
- 4.5. Cena díla bude uhrazena bezhotovostním převodem z bankovního účtu Objednatel na bankovní účet Dodavatele.
- 4.6. Za den úhrady oprávněně fakturované ceny se považuje datum, kdy byla částka připsána na bankovní účet Dodavatele.
- 4.7. Materiál, náhradní díly a pomocný materiál budou účtovány Dodavatelem Objednateli dle skutečné spotřeby na základě předložené cenové nabídky Dodavatelem, na kterou Objednatel v případě souhlasu vyhotoví písemnou objednávku.

5. Sankční ujednání

- 5.1. V případě prodlení s úhradou oprávněně vystaveného daňového dokladu (faktury) uhradí Objednatel Dodavateli z nezaplacené částky úroky z prodlení ve výši určené nařízením vlády č. 361/2013 Sb., kterým se určuje výše úroků z prodlení a nákladů spojených s uplatněním pohledávky, určuje odměna likvidátora, likvidčního správce a člena orgánu právnické osoby jmenovaného soudem a upravují některé otázky Obchodního věstníku s veřejných rejstříků právnických a fyzických osob, ve znění platném a účinném.
- 5.2. V případě porušení stanovených termínů v čl. 3 této Smlouvy se sjednává smluvní pokuta pro Dodavatele ve výši 0,5% z ceny díla za každý den prodlení, max. však do výše 20% z celkové ceny díla.
- 5.3. V případě maného výjezdu technika Dodavatele do místa provedení periodické prohlídky v předem zohodnotěném termínu budou Objednateli účtovány vzniklé náklady na tento maný výjezd ve výši:
 - 8 Kč/km (cesta tam a zpět - počítáno ze sídla společnosti TOPWET s.r.o. (náměstí Viléma Mrštíka 62, 664 81 Ostrovačice) do místa služby uvedeného v čl. 2 odst. 2.1). Mín. cena maného výjezdu činí 800 Kč včetně DPH.

6. Ostatní ujednání

- 6.1. Dodavatel se zavazuje při provádění periodické prohlídky postupovat v souladu s obecně závaznými právními předpisy a českými technickými normami a harmonizovanými evropskými normami platnými a účinnými v době provedení předmětu plnění.
- 6.2. Objednatel se zavazuje zajistit volný vjezd a vstup pracovníků Dodavatele do prostor Objednatel pro provedení činnosti dle této Smlouvy a na vyzvání Dodavatele zajistí účast zodpovědné osoby za Objednatel při provádění prací.
- 6.3. Dodavatel prohlašuje, že má uzavřeno pojištění za škodu způsobenou jeho činností, a to do výše min. 26.000.000,- Kč. Toto pojištění je Dodavatel povinen udržovat po celou dobu trvání platnosti této Smlouvy.
- 6.4. Smluvní strany se zavazují udržovat veškeré informace zjištěné při plnění této Smlouvy v tajnosti a tyto nezveřejňovat ve vztahu ke třetím osobám.

7. Trvání Smlouvy

7.1. Tato Smlouva se uzavírá na dobu neurčitou.

7.2. Tato Smlouva je možné ukončit dohodou nebo výpovědí. Dohoda nebo výpověď musí být vždy písemná. Výpovědní doba činí 3 měsíce a počíná běžet od 1. dne měsíce následujícího po doručení výpovědi druhé smluvní straně, která je výpověď adresována.

7.3. Dodavatel může od této Smlouvy okamžitě odstoupit písemným oznámením Objednateli, jestliže dojde k podstatnému porušení smluvních povinností ze strany Objednatel, tj.:

- Objednatel je v prodlení s úhradou za plnění Dodavatele dle této Smlouvy o více než 30 dnů po dni splatnosti;
- s produktem je naoprávněné či v rozporu s podmínky a / nebo uživatelskými manžetly Dodavatele manipulováno.

7.4. Objednatel má právo odstoupit od této Smlouvy:

- v případě zjevné nedodržování termínů, rozsahu a kvality prací ve Smlouvě sjednaných ležících na straně Dodavatele;
- v důsledku změny vlastnických vztahů k předmětnému zařízení.

7.5. Odstoupení od Smlouvy musí být učiněno písemnou formou a prokazatelně doručeno druhé smluvní straně, která je oznámení o odstoupení adresována.

7.6. Odstoupení od této Smlouvy se nedotýká práva na zaplacení smluvní pokuty nebo úroku z prodlení, pokud již dospěl, práva na náhradu škody vzniklé z porušení smluvní povinností ani ujednání, které má vzhledem ke své povaze zavazovat smluvní strany i po odstoupení od této Smlouvy, zejména ujednání o způsobu řešení sporů dle ustanovení § 2005 Občanského zákoníku.

8. Oprávněné osoby

8.1. Každá ze smluvních stran jmenuje oprávněné osoby. Oprávněné osoby budou zastupovat smluvní stranu ve smluvních a obchodních záležitostech souvisejících s plněním této Smlouvy.

Ve věcech smluvních:

Za Objednatel: Mgr. Zdenka Chaloupecká
tel.: +420 734659225, e-mail: zdenka.chaloupecka@zschabry.cz

Za Dodavatel: Ing. David Čech, provozní ředitel TOPSAFE (na základě plné moci)
tel.: +420 702 165 307, e-mail: david.cech@topwet.cz

Ve věcech faktické realizace Smlouvy:

Za Objednatel: Monika Jiroušková
tel.: +420 736754937, e-mail: monika.jirouskova@zschabry.cz

Za Dodavatel: Ing. David Čech, provozní ředitel TTOPSAFE
tel.: +420 702 165 307, e-mail: david.cech@topwet.cz

8.2. Objednatel a Dodavatel jsou oprávněni jednostranně měnit osoby uvedené v odst. 8.1. tohoto článku této Smlouvy a rozsah jejich oprávnění jednat za smluvní strany. O změně jsou povinni vždy písemně informovat druhou smluvní stranu. Změna je vůči druhé smluvní straně účinná od okamžiku doručení oznámení o změně osoby oprávněné jednat za smluvní stranu.

9. Závěrečná ustanovení

9.1. Tato Smlouva nabývá platnosti ke dni podpisu této Smlouvy oběma smluvními stranami.

9.2. Stane-li se některé z ujednání této Smlouvy neplatné nebo neúčinné, nebude to mít vliv na platnost a účinnost ujednání ostatních a na platnost a účinnost této Smlouvy jakožto celku. Neplatné nebo neúčinné

Servisní smlouva TOPWET s.r.o.

Ujednání bude netraženo po vzájemné dohodě Smluvních stran takovým ujednáním, které bude odpovídat svým účinkem co nejlépe původnímu záměru a účelu nepřetvářeného či neúčinného ujednání v ekonomickém i právním smyslu.

- 9.3. Práva a povinnosti výslovně v této Smlouvě neupravené se řídí platnými a účinnými právními předpisy České republiky, zejména pak příslušnými ustanoveními Občanského zákoníku.
- 9.4. Případné spory vyplývající z této Smlouvy se smluvní strany zavazují nejprve vyřešit dohodou. Pokud se smluvní strany nedohodnou, bude spor řešen před věcně a místně příslušným obecním soudem České republiky. Rozhodčí řízení je vyloučeno.
- 9.5. Tato Smlouva může být měněna pouze na základě dohody smluvních stran, a to ve formě písemně vyhotoveného a vzájemně číslovaného dodatku podepsaného smluvními stranami.
- 9.6. Dodavatel je oprávněn postoupit pohledávky a jiná práva vyplývající mu z této Smlouvy vůči Objednateli pouze po předchozím písemném souhlasu Objednatele.
- 9.7. Smluvní strany sjednaly, že doručování se provádí na doručovací adresy uvedené v čl.1 této Smlouvy. V případě odmítnutí převzetí doručované zásilky smluvní stranou, platí den odmítnutí převzetí za den doručení.
- 9.8. Tato Smlouva je vyhotovena ve 2 stejnopisech, z nichž každé smluvní strana obdrží jeden.
- 9.9. Smluvní strany prohlásily, že si tuto Smlouvu před jejím podpisem přečetly, a že byla uzavřena podle jejich pravé a svobodné vůle. Na důkaz výše uvedeného připojují smluvní strany své podpisy.

V Ostrovědřích dne 11. 10. 2021

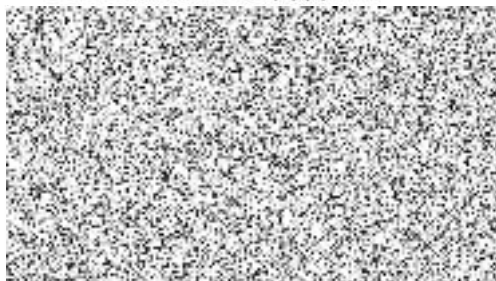

Praha dne 5. 10. 2021

