

S M L O U V A

O P O S K Y T N U T Í S L U Ž B Y

dle § 1746 zákona č. 89/2012 Sb., občanský zákoník, ve znění pozdějších předpisů (dále jen „občanský zákoník“)

Č.j.: HSI-72-46/E-2021





Článek I. Smluvní strany

Česká republika – Hasičský záchranný sbor Kraje Vysočina

Sídlo: Ke Skalce 4960/32, 586 04 Jihlava
Zastoupená: **plk. Mgr. Jiřím Němcem**, ředitelem HZS Kraje Vysočina
IČO: 708 85 184
DIČ: CZ70885184 (neplátce)
Bankovní spojení: Česká národní banka
Číslo účtu: 15032881/0710
Kontaktní osoba: 
E-mail: 
Telefon: 
(dále jen „objednatel“)

a

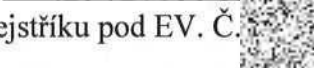
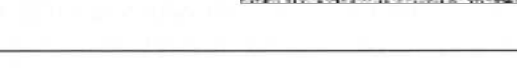
Jana Horáková

Sídlo: Vyskytná 154, 394 05
IČO: 745 39 043
DIČ: není plátcem DPH
Bankovní spojení: 
Číslo účtu: 
E-mail: 
Telefon: 
Zapsaná v živnostenském rejstříku pod EV. Č. 
(dále jen „poskytovatel“)

Článek II. Předmět smlouvy

Předmětem smlouvy je poskytnutí služby: úklidové práce požární stanice Pelhřimov, Požárnická 1240, bližší specifikace služeb je uvedena v příloze této smlouvy.

Článek III. Místo plnění

Místo plnění: požární stanice Pelhřimov, Požárnická 1240.

Článek IV.

Lhůta plnění

Poskytovatel se zavazuje poskytnout objednateli služby specifikované v čl. II této smlouvy v termínu **od 1.1.2022 do 31.12.2022.**

Článek V.

Cena služby a platební podmínky

1. Smluvní strany se dohodly, že celková cena za poskytnutí služeb dle této smlouvy nepřekročí částku **24 000,- Kč/měsíc (slovy dvacetčtyřitisíc korun českých).**
Zhotovitel není plátcem DPH.
2. Cena služby bude zaplacená na základě faktury vystavené poskytovatelem po řádném poskytnutí služby. Faktura bude splňovat náležitosti dle ust. § 11 zákona č. 563/1991 Sb., o účetnictví, ve znění pozdějších předpisů a dle ust. § 435 zákona č. 89/2012 Sb., občanský zákoník, ve znění pozdějších předpisů. Kromě těchto náležitostí bude faktura obsahovat evidenční číslo smlouvy.
3. Faktura je splatná do 30 dnů od data doručení na adresu sídla objednatele. Nebude-li faktura vyhotovena v souladu se smlouvou či právními předpisy, je objednatel oprávněn vrátit poskytovateli ve lhůtě splatnosti fakturu bez zaplacení. Poskytovatel je povinen fakturu opravit nebo nově vyhotovit, okamžikem doručení opravené nebo nově vyhotovené faktury objednateli začne běžet nová lhůta splatnosti v délce 30 dnů. Zároveň s fakturou předloží poskytovatel soupis skutečně poskytnutých jednotlivých služeb v cenách v místě obvyklých v rozsahu dle přílohy č.1 této smlouvy.

Článek VI.

Protokol o poskytnutí služby

1. O řádném poskytnutí služby bude poskytovatelem vyhotoven měsíční protokol ve dvou (2) vyhotoveních, který bude podepsán oběma smluvními stranami a každá ze smluvních stran obdrží po jednom (1) vyhotovení protokolu.
2. Služba se považuje za řádně poskytnutou dnem podpisu protokolu oběma smluvními stranami.
3. Objednatel je oprávněn odmítnout službu převzít, pokud nebude poskytnuta řádně v souladu s touto smlouvou a ve sjednané kvalitě, přičemž v takovém případě objednatel důvody odmítnutí převzetí služby písemně poskytovateli sdělí, a to nejpozději do pěti (5) pracovních dnů od původního termínu předání.

Článek VII.

Záruka

1. Pokud objednatel uplatní nárok na odstranění vad poskytovaných služeb, zavazuje se poskytovatel tuto vadu bezplatně odstranit nejpozději do pěti (5) pracovních dnů ode dne oznámení vady, nebo ve lhůtě určené objednatelem, pokud by výše uvedená lhůta nebyla přiměřená.
2. Poskytovatel je povinen v případě prodlení s vyřízením reklamace zaplatit objednateli smluvní pokutu ve výši 0,05 % z ceny reklamované služby za každý den prodlení.

Článek VIII.

Sankce a odstoupení od smlouvy

1. Za prodlení s termínem poskytnutí služby je stanovena smluvní pokuta ve výši 0,1% z ceny poskytovaných služeb za každý započatý den prodlení.
2. Za prodlení se zaplacením faktury ve lhůtě splatnosti bude objednateli účtován úrok z prodlení z dlužné částky ve výši stanovené příslušným právním předpisem.
3. Objednatel je oprávněn odstoupit od smlouvy v případě, že:

- a) poskytovatel neposkytne službu ani v náhradním termínu, který bude objednatel v rozumné míře nově poskytovateli stanoven v písemné formě,
- b) poskytovatel neodstraní reklamované vady služby ve lhůtě stanovené čl. VII. této smlouvy nebo v případě, že vady služby nelze odstranit,
- c) náleží objednateli právo odstoupit od smlouvy dle příslušných ustanovení občanského zákoníku.

Článek IX.

Závěrečná ustanovení

1. Smlouva nabývá platnosti dnem podpisu stranou, která ji podepisuje jako druhá v pořadí a účinnosti dnem zveřejnění smlouvy v Registru smluv ve smyslu zákona č. 340/2015 Sb., o zvláštních podmínkách účinnosti některých smluv, uveřejňování těchto smluv a o registru smluv (zákon o registru smluv), ve znění pozdějších předpisů. Uveřejnění smlouvy v registru smluv zajistí objednatel.
2. Tato smlouva může být měněna se souhlasem obou smluvních stran pouze písemnou formou označenou jako číslované dodatky.
3. Smluvní strany jsou povinny bez zbytečného odkladu oznámit druhé smluvní straně změnu údajů v záhlaví smlouvy.
4. Smluvní strany souhlasí s tím, aby smlouva byla uvedena v evidenci smluv, vedené Hasičským záchranným sborem Kraje Vysočina. Smluvní strany výslovně souhlasí, že jejich osobní údaje uvedené v této smlouvy budou zpracovány pro účely vedení evidence smluv. Dále prohlašují, že skutečnosti, uvedené ve smlouvě, nepovažují za obchodní tajemství ve smyslu § 504 zákona č. 89/2012 Sb., občanského zákoníku, ve znění pozdějších předpisů, a udělují svolení k jejich užití a zveřejnění bez stanovení jakýchkoli dalších podmínek.
5. Poskytovatel bez jakýchkoli výhrad souhlasí se zveřejněním své identifikace a dalších údajů uvedených ve smlouvě včetně ceny poskytovaných služeb.
6. Smluvní strany uzavírají tuto smlouvu v souladu se zákonem č. 110/2019 Sb., o zpracování osobních údajů a podle Nařízení Evropského parlamentu a Rady (EU) 2016/679 ze dne 27. dubna 2016 o ochraně fyzických osob v souvislosti se zpracováním osobních údajů a o volném pohybu těchto údajů a o zrušení směrnice 95/46/ES (obecné nařízení o ochraně osobních údajů).
7. Ustanovení neupravená touto smlouvou se řídí obecně platnými právními předpisy České republiky, zejména občanským zákoníkem.
8. Tato smlouva je vyhotovena ve dvou (2) stejnopisech, z nichž jeden (1) obdrží objednatel a jeden (1) poskytovatel.
9. Smluvní strany prohlašují, že tuto smlouvu uzavírají svobodně a vážně, že si obsah smlouvy přečetly a považují jej za určitý a srozumitelný a že jim jsou známy veškeré skutečnosti, jež jsou pro uzavření této smlouvy rozhodující, na důkaz čehož připojují své vlastnoruční podpisy.

Příloha č. 1 – Specifikace služeb

V Jihlavě dne 16. 12. 2021

Ve Vyskytné dne 15. 12. 2021

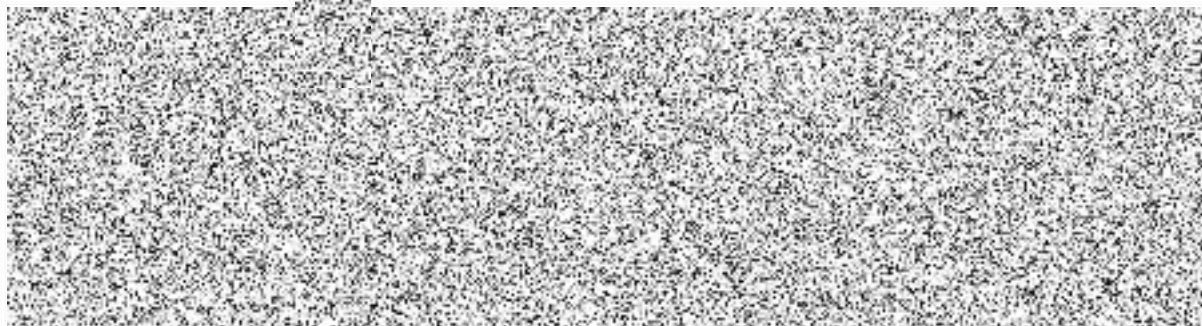

Příloha č. 1 – Specifikace služeb

objekt	podlaží	číslo dveří	název místnosti	plocha (m ²)	četnost úklidu (počet dní v týdnu po-pá)	celková plocha úklidu za týden		
A	1. NP	I - 16	chodba	11,64	2	23,28		
		I - 17	schodiště	7,65	5	38,25		
	2. nadzemní podlaží	I - 18	chodba	15,55	5	77,75		
		I - 13	WC muži	6,30	5	31,5		
		I - 14	WC ženy	5,40	5	27		
		I - 19	chodba - spojovací	8,60	2	17,2		
		I - 11	kancelář prevence	44,00	3	132		
		I - 9	šatna prevence	8,40	3	25,2		
		I - 10	kancelář	19,60	3	58,8		
		I - 11A	vrátnice	26,22	5	131,1		
		I - 20A	chodba schodiště	6,45 20,65	5 3	32,25 61,95		
		3. nadzemní podlaží	I - 21	chodba	18,55	3	55,65	
			I - 41	WC muži	6,75	3	20,25	
	I - 40		WC ženy	5,75	3	17,25		
	I - 49		chodba - spojovací	8,70	2	17,4		
	I - 39		kancelář	15,78	3	47,34		
	I - 38		kancelář	22,80	3	68,4		
	I - 43, 44		kuchyňka	14,50	3	43,5		
	I - 42		kancelář	17,80	3	53,4		
	I - 47		kancelář	22,10	3	66,3		
	I - 45		kancelář	23,00	3	69		
	I - 46		kancelář	8,40	1	8,4		
	B		1. NP	I - 38	schodiště	24,00	3	72
			2. nadzemní podlaží	I - 37	kancelář	16,10	2	32,2
				I - 20	chodba	9,00	2	18
				I - 36	WC ženy - úklid.	9,60	2	19,2
				I - 35A	WC muži	9,10	2	18,2
		I - 28		kancelář	20,00	2	40	
		I - 26		sprchy	4,80	2	9,6	
I - 27, 25		kotelna + chodba		15,20	2	30,4		
I - 35		chodba		46,20	2	92,4		
I - 24		archiv		19,80	1	19,8		
I - 21		inspekční pokoj		23,70	2	47,4		
I - 29		kancelář		18,60	2	37,2		
I - 31		kancelář		19,80	2	39,6		
I - 33		kancelář		18,60	2	37,2		
I - 34		dílna spojové služby		19,80	2	39,6		
C		1. NP		II - 13	zádveří	16,20	5	81
				II - 11	vstupní hala	27,45	5	137,25

2. nadzemní patro		schodiště	27,45	5	137,25	
	II - 12	chodba	19,90	5	99,5	
	II - 8	WC	15,62	5	78,1	
	II - 2	schodiště	28,45	5	142,25	
	II - 31	posilovna	52,40	2	104,8	
	II - 35	ložnice 1	23,40	5	117	
	II - 34	ložnice 2	23,40	5	117	
	II - 36	kancelář vel. dr.	22,10	5	110,5	
	II - 37	denní místnost	28,40	5	142	
	II - 21	jídelsna	41,30	5	206,5	
	II - 20	kuchyňka	10,60	5	53	
	II - 19	hala	28,80	5	144	
	II - 22	sklad	4,90	5	24,5	
	II - 23	WC	3,70	5	18,5	
	II - 24	kancelář VČ	17,50	5	87,5	
	II - 25	kancelář VS	25,80	5	129	
	II - 29	vysoušení obuvi	8,20	5	41	
	II - 27	WC	14,15	5	70,75	
	II - 26	úklid. komora	3,05	5	15,25	
	II - 28	šatna špinavá	40,35	5	201,75	
	II - 32	umývárny	14,90	5	74,5	
	II - 32	umývárny	14,90	5	74,5	
	II - 33	šatna čistá	34,15	5	170,75	
	II - 30	učebna	36,10	5	180,5	
	II - 19	chodba	52,10	5	260,5	
	II - 39	chodba	7,85	5	39,25	
	II - 40	chodba	7,85	5	39,25	
	II - 38	zasedací místnost	198,20	0	0	
	Σ			1468,06		4773,62