

DÍLČÍ SMLOUVA

na

„ POJIŠTĚNÍ ODPOVĚDNOSTI ZA ŠKODU ZPŮSOBENOU PROVOZEM VOZIDEL PRO ROKY 2022 až 2024“

Přílohy: 3

Číslo smlouvy pojistitele: 3880164118	Číslo smlouvy pojistníka: NA-4946-3/11-2021
--	--

Níže uvedeného dne, měsíce a roku smluvní strany

1. Pojistník: Česká republika – Národní archiv
Adresa: Archivní 2257/4, 149 00 Praha 4 - Chodov

IČ: 70979821

DIČ: neplátce DPH

Zastoupen: PhDr. Evou Drašarovou, CSc., ředitelkou Národního archivu
funkce:

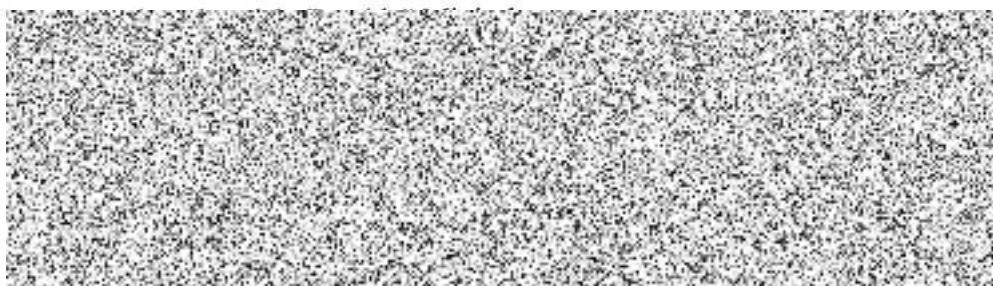

(dále jen „pojistník“)
na straně jedné a

2. Pojistitel: Česká podnikatelská pojišťovna, a.s., Vienna Insurance Group
Praha 8, Pobřežní 665/23, PSČ 186 00, Česká republika

IČ: 63998530

DIČ: CZ63998530

zapsaná v obchodním rejstříku vedeném Městský soud v Praze, oddíl B, vložka 3433

Zástupce pojistitele:

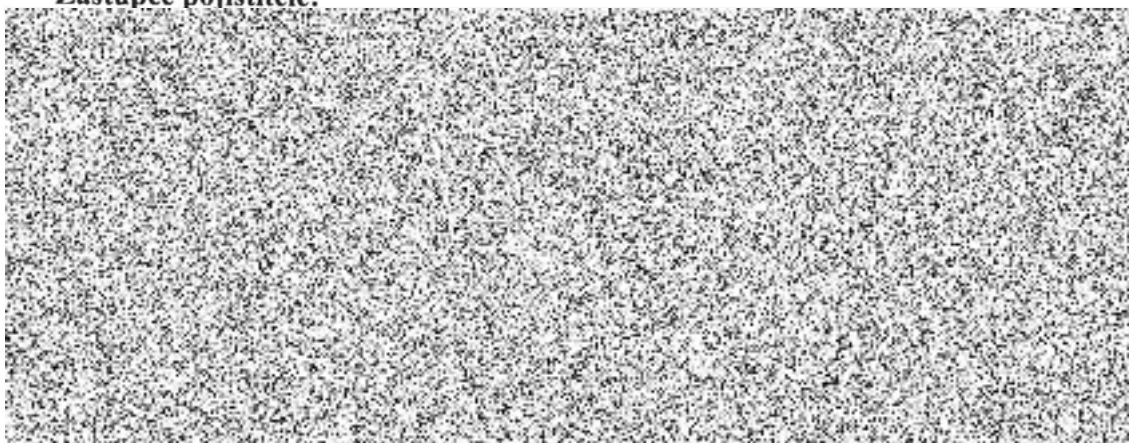

(dále jen „**pojistitel**“)

na straně druhé

(pojistník a pojistitel jednotlivě jako „**smluvní strana**“ a společně jako „**smluvní strany**“)

uzavřely tuto

Dílčí smlouvu
na

„pojištění odpovědnosti za škodu způsobenou provozem vozidel pro roky 2022 až 2024“

Preambule

Centrální zadavatel (Česká republika – Ministerstvo vnitra) provedl v souladu s ustanovením § 131 a násl. zákona č. 134/2016 Sb., o zadávání veřejných zakázek, ve znění pozdějších předpisů (dále jen „zákon o zadávání veřejných zakázek“), zadávací řízení na uzavření rámcové dohody pod názvem „*Rámcová dohoda na pojištění odpovědnosti za škodu způsobenou provozem vozidel pro roky 2022 až 2024*“. Předmětnou rámcovou dohodu uzavřel centrální zadavatel s pojistitelem. Tím se pro pojistníka otevřela možnost uzavřít s pojistitelem tuto Dílčí smlouvu.

Článek 1.

Účel Dílčí smlouvy

- 1.1. Účelem této Dílčí smlouvy s pojistitelem je zabezpečit pojištění odpovědnosti za škodu způsobenou provozem vozidel (dále jen „zákonné pojištění“) pro pojistníka **pro roky 2022 až 2024**.
- 1.2. Zákonné pojištění se řídí zákonem č. 168/1999 Sb., o pojištění odpovědnosti za újmu způsobenou provozem vozidla a o změně některých souvisejících zákonů (zákon o pojištění odpovědnosti z provozu vozidla), ve znění pozdějších předpisů (dále jen „zákon o pojištění“), vyhláškou Ministerstva financí č. 205/1999 Sb., kterou se provádí zákon č. 168/1999 Sb., o pojištění odpovědnosti za škodu způsobenou provozem vozidla a o změně některých souvisejících zákonů (zákon o pojištění odpovědnosti z provozu vozidla), ve znění pozdějších předpisů, zákonem č. 363/1999 Sb., o pojišťovnictví a o změně některých souvisejících zákonů (zákon o pojišťovnictví), ve znění pozdějších

předpisů, zákonem č. 56/2001 Sb., o podmínkách provozu vozidel na pozemních komunikacích a o změně zákona č. 168/1999 Sb., o pojištění odpovědnosti za škodu způsobenou provozem vozidla a o změně některých souvisejících zákonů (zákon o pojištění odpovědnosti z provozu vozidla), ve znění zákona č. 307/1999 Sb., ve znění pozdějších předpisů, zákonem č. 89/2012 Sb., občanský zákoník, ve znění pozdějších předpisů (dále jen „občanský zákoník“) a ostatními obecně závaznými předpisy.

Článek 2.

Rozsah pojištění

- 2.1. Počty vozidel pro zákonné pojištění jsou specifikovány v Příloze č.1 této smlouvy. Dílčí pojistná smlouva je uzavřena za podmínek stanovených v Rámcové dohodě. Počty pojišťovaných vozidel se mohou průběžně měnit +/- 15% v závislosti na sezónnosti provozu, nákupu nových vozidel a vyřazení nepotřebných vozidel. Pojistitel bere na vědomí, že v důsledku organizačních změn v rámci resortu Ministerstva vnitra může výjimečně dojít i k situaci, kdy se počty pojišťovaných vozidel jednorázově změni nad procentuální limit stanovený v předchozí větě. V takovém případě pojistitel neuplatní vůči pojistníkovi žádnou smluvní ani jinou sankci. V případě, kdy v důsledku takové organizační změny bude vlastnické právo či právo hospodařit, ohledně vozidel pojištěných na základě této smlouvy, převedeno na jiného pojistníka z resortu Ministerstva vnitra, je tento pojistník, na nějž vlastnické právo či právo hospodařit ohledně vozidel pojištěných dle této smlouvy přešlo, povinen dát tato vozidla pojistit u pojistitele ve smyslu této smlouvy.
- 2.2. **Zákonné pojištění** zajišťuje následující limity pojistného plnění:
 - a) 100.000.000,- Kč na každého zraněného nebo usmrceného, při škodě podle § 6 odst. 2 písm. a) zákona o pojištění,
 - b) 100.000.000,- Kč bez ohledu na počet poškozených při škodě podle § 6 odst. 2 písm. b) a c) zákona o pojištění.
- 2.3. V rámci zákonného pojištění je i úrazové pojištění osob ve vozidle (dále jen „úrazové pojištění“) a je zohledněno v celkové částce pojistného. Úrazové pojištění se vztahuje na všechny osoby dopravované dvoustupým motorovým vozidlem uvedeným v pojistné smlouvě a není nijak územně omezeno.
- 2.4. Pojistitel se zavazuje poskytnout pojistné plnění z úrazového pojištění ve formě výplaty:
 - a) denního odškodného za průměrnou dobu léčení následků úrazu v základní částce 100,- Kč,
 - b) denního odškodného při pobytu v nemocnici v důsledku úrazu v základní částce 100,- Kč,
 - c) příslušného % z pojistné částky za trvalé následky úrazu, nejvýše však do sjednané pojistné částky, jejíž základní výše je 400.000,- Kč,
 - d) pojistné částky za smrt následkem úrazu v základní výši 200.000,- Kč.
- 2.5. Pojistitel poskytuje současně se zákonným pojištěním i asistenční službu.

- 2.6. Asistenční službu v případě poruchy či nehody vozidla uchazeč neúčtuje, jsou zahrnuty již ve smluvní ceně v případech:
- a) nákladů za příjezd a odjezd,
 - b) nákladů za vyproštění a manipulaci s vozidlem,
 - c) nákladů za odtah vozidla do 50 km od místa poruchy či nehody.
- 2.7. Zákonné pojištění se vztahuje na škodní události, ke kterým dojde na území České republiky, ostatních členských států Evropské unie, dalších států tvořících Evropský hospodářský prostor a států, uvedených v seznamu dle § 4 vyhlášky Ministerstva financí č. 205/1999 Sb.
- 2.8. Pojistitel zabezpečí své teritoriální zastoupení umožňující nahlášení a likvidaci pojistné události ve městě na území ČR, ve kterém má pojistník své sídlo. Pojistitel se zavazuje provádět prohlídky poškozených vozidel v pracovních dnech ve lhůtě do 48 hodin od nahlášení škodní události.

Článek 3.

Osobní a zákonná působnost Dílčí pojistné smlouvy

- 3.1. Dílčí pojistná smlouva je uzavřena pojistníkem na jeho vlastní účet.
- 3.2. Obsah Dílčí pojistné smlouvy se řídí Rámcovou dohodou a dále zejména občanským zákoníkem.

Článek 4.

Termín a místa plnění

Dílčí pojistná smlouva je uzavřena s účinností od 1. ledna 2022 do 31. prosince 2024 v sídle pojistníka.

Článek 5.

Pojistné

- 5.1. V souladu s ustanovením § 131 odst. 5 zákona o zadávání veřejných zakázek nesmí poskytnout pojistitel na základě této Dílčí pojistné smlouvy pojistníkovi vyšší jednotkové ceny pojistného, než které nabídl v Rámcové dohodě.
- 5.2. Pojistitel se zavazuje uplatnit nabízenou slevu ze základního pojistného i pro nově zařazená vozidla v průběhu trvání Dílčí smlouvy.
- 5.3. Celková výše pojistného může být změněna pouze v případech změn daňových předpisů nebo změn zákonů týkajících se pojištění odpovědnosti za škodu způsobenou provozem vozidel.

- 5.4. Dojde-li ke změnám v pojištěném souboru vozidel nebo k zániku pojištění jednotlivého vozidla, je zadavatel povinen tuto skutečnost bez zbytečného odkladu oznámit pojistiteli. Pojistitel se zavazuje nejpozději do 1 pracovního dne vozidlo pojistit a následně doručit pojistníkovi vystavenou zelenou kartu maximálně do 2 pracovních dnů od požadavku na pojištění. V případě zániku pojištění jednotlivého vozidla je pojistitel povinen vydat potvrzení o ukončení pojištění.
- 5.5. Pojistitel má za povinnost u vozidel vybavených výstražným rozhlasovým zařízením (dále jen „VRZ“) kalkulovat pojistné se stejnou sazbou 1,0 jako všechna ostatní vozidla.
- 5.6. Cena pojistného sjednaná v Dílčí smlouvě je cena v korunách českých.

Článek 6.

Platební podmínky

- 6.1. Úhrada ročního pojistného bude provedena jednorázovou platbou bez navýšení, bezhotovostním platebním stykem formou faktur, bez poskytování zálohy nebo dle podmínek vyplývajících z této Dílčí pojistné smlouvy. Pojistné bude účtováno na dny.
- 6.2. Faktury musí obsahovat č. j. Dílčí pojistné smlouvy, ke které se pojištění vztahuje a údaje uvedené v § 29 zákona č. 235/2004 Sb., o dani z přidané hodnoty, ve znění pozdějších předpisů a údaje uvedené v § 435 občanského zákoníku.
- 6.3. Faktury jsou splatné do 30 kalendářních dnů ode dne jejich prokazatelného doručení kupujícímu. Elektronické faktury musejí být ve formátech:
UBL 2.1 ISO/IEC 19845:2015 či UN/CEFACT CII (Cross Industry Invoice) či ISDOC/ISDOCX (Information System Document) verze 5.2 a vyšší
nebo
bude akceptovatelný i elektronický formát PDF/A, a to za podmínky bude-li tento dokument doručen prostřednictvím datové schránky
nebo
pokud se dohodne pojistník s pojistitelem jinak.
- 6.4. Faktura je považována za proplacenou okamžikem odepsání příslušné finanční částky z účtu pojistníka.
- 6.5. Faktury předložené v prosinci 2022, 2023 a 2024 musí být doručeny pojistníkovi nejpozději do 18. 12., při doručení po tomto termínu nelze fakturu proplatit v daném roce a splatnost této faktury bude stanovena na 90 dnů ode dne doručení pojistníkovi.
- 6.6. Pojistník je oprávněn do data splatnosti vrátit fakturu, která neobsahuje požadované náležitosti, která obsahuje jiné cenové údaje nebo jiný druh plnění než dohodnuté ve smlouvě s tím, že doba splatnosti nové (opravené) faktury začíná znovu běžet ode dne jejího doručení pojistníkovi.
- 6.7. Způsob navrácení případného nespotřebovaného pojistného pojistníkovi při přerušení doby trvání pojištění: vrácení zpět na účet pojistníka

Článek 7.

Sankční ustanovení

- 7.1. Pojistitel je oprávněn požadovat na pojistníkovi úrok z prodlení za nedodržení termínu splatnosti faktury ve výši 0,05 % z oprávněně fakturované částky za každý den prodlení.
- 7.2. Pojistník je oprávněn požadovat na pojistiteli smluvní pokutu za nedodržení časových limitů pro provedení prohlídky poškozeného vozidla dle čl. 2., odst. 2. 8. této Dílčí smlouvy a pro uzavření pojištění vozidla dle čl. 5., odst. 5. 4. této Dílčí smlouvy ve výši 100 Kč za každý i započatý den prodlení. V případě, že během po sobě bezprostředně následujících 30 dnů dojde ke 3 stejným druhům prodlení ze strany pojistitele, tato sankce narůstá na 1000 Kč za den na dalších 30 dnů pro všechna prodlení.
- 7.3. Úrok z prodlení a smluvní pokuta jsou splatné do 30 dní od data, kdy byla povinné straně doručena písemná výzva k jejich zaplacení oprávněnou stranou, a to na účet oprávněné strany uvedený v písemné výzvě. Ustanovením o smluvní pokutě není dotčeno právo oprávněné strany na náhradu škody v plné výši.

Článek 8.

Komunikace smluvních stran

- 8.1. Veškeré úkony mezi pojistitelem a pojistníkem jsou činěny písemně v elektronické podobě.
- 8.2. Písemnosti lze doručit elektronickými prostředky prostřednictvím datové schránky, nebo jiným způsobem při zachování elektronické podoby.
- 8.3. Adresa či spojení uvedená v této smlouvě může být měněna jednostranným písemným oznámením doručeným příslušnou smluvní stranou druhé smluvní straně s tím, že takováto změna se stane účinnou od prvního dne převzetí oznámení druhou smluvní stranou.

Článek 9.

Změny Dílčí smlouvy

Dílčí smlouva může být doplňována nebo měněna pouze v těch částech, které neznamení porušení § 222 zákona o zadávání veřejných zakázek.

Článek 10.

Doba trvání Dílčí smlouvy

- 10.1. Dílčí smlouva nabývá účinnosti dnem 1. 1. 2022. Dílčí smlouva se uzavírá na dobu určitou a její účinnost zaniká dne 31. 12. 2024.
- 10.2. Dílčí smlouvu lze zcela ukončit před uplynutím doby jejího trvání dle článku 10.1. této smlouvy na základě písemné dohody smluvních stran, není-li dále v této Dílčí smlouvě stanoveno jinak. Důvodem pro ukončení Dílčí smlouvy může být rovněž odstoupení ze strany pojistníka nebo pojistitele v případě, že se druhá smluvní strana dopustí podstatného porušení Dílčí smlouvy.

10.3. V případě, že centrální zadavatel odstoupí od Rámcové dohody, je pojistník oprávněn odstoupit od Dílčí smlouvy. Možné důvody odstoupení od Rámcové dohody ze strany centrálního zadavatele jsou uvedeny v Rámcové dohodě.

Článek 11.

Závěrečná ustanovení

11.1 Řešení sporů

Tato Dílčí smlouva se řídí právním řádem České republiky, zejména příslušnými ustanoveními občanského zákoníku a zákona o zadávání veřejných zakázek. Veškeré spory mezi smluvními stranami vzniklé z této Dílčí smlouvy budou řešeny pokud možno nejprve smírně. Nebude-li smírného řešení dosaženo, budou spory vyřešeny v soudním řízení.

11.2. Tato Dílčí smlouva může být měněna nebo doplňována pouze na základě dohody obou smluvních stran písemnými číslovanými dodatky k této smlouvě.

11.3. Na důkaz toho, že smluvní strany s obsahem této Dílčí smlouvy souhlasí, rozumí jí a zavazují se k jejímu plnění, připojují své podpisy a prohlašují, že tato Dílčí smlouva byla uzavřena podle jejich svobodné a vážné vůle prostě tísň.



11.4. Pojistník se zavazuje, že zašle tuto Dílčí smlouvu správci registru smluv k uveřejnění v registru smluv v souladu s § 5 odst. 2 zákona č. 340/2015 Sb., o zvláštních podmínkách účinnosti některých smluv, uveřejňování těchto smluv a o registru smluv (zákon o registru smluv), ve znění pozdějších předpisů.

Příloha č. 1 - Předpokládaný počet vozidel – cenová tabulka

č. 2 - Pojistné podmínky k zákonnému pojištění

č. 3 – Způsob zajištění činnosti

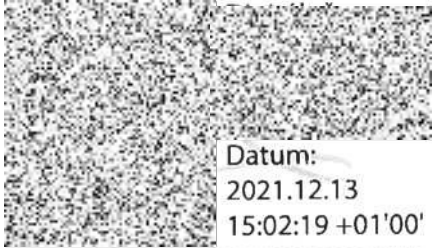
Podpisy smluvních stran

Pojistník	Pojistitel Česká podnikatelská pojišťovna ,a.s. Vienna Insurance Group
 Datum: 2021.12.13 15:02:19 +01'00'	 Datum: 2021.12.10 20:45:08 +01'00'
PhDr. Eva Drašarová, CSc., ředitelka Národního archivu	Mgr. Irena Löffelmannová

Předpokládaný počet vozidel pro 1. část - cenová tabulka

Příloha č. 1 k ZD (P1 k RD1)

Kategorie zákonného pojištění vozidel	Počet sedadel	Počet vozidel			Cena zákonného poj za 1 vozidlo			Cena zákonného poj za všechna vozidla v jednotlivých kategoriích		
		rok 2022	rok 2023	rok 2024	rok 2022	rok 2023	rok 2024	rok 2022	rok 2023	rok 2024
autobus - do 5000 kg	do 60				8727	8727	8727	0	0	0
autobus - nad 5000 kg	do 60				12887	12887	12887	0	0	0
motocykl - do 50 cm3	2				145	145	145	0	0	0
motocykl - od 51 do 350 cm3	2				378	378	378	0	0	0
motocykl - od 351 do 500 cm3 včetně sněž. skútrů	2				962	962	962	0	0	0
motocykl - nad 500 cm3	2				1131	1131	1131	0	0	0
nákladní automobil - do 3500 kg	do 7+1	1	1	1	5375	5375	5375	5375	5375	5375
nákladní automobil - od 3501 do 12000 kg	do 7+1				7669	7669	7669	0	0	0
nákladní automobil - nad 12000 kg	do 7+1				10316	10316	10316	0	0	0
osobní automobil - do 1000 cm3	5				1791	1791	1791	0	0	0
osobní automobil - od 1001 do 1350 cm3	5	1	1	1	2355	2355	2355	2355	2355	2355
osobní automobil - od 1351 do 1850 cm3	5	1	1	1	3034	3034	3034	3034	3034	3034
osobní automobil - od 1851 do 2500 cm3	5	1	1	1	4186	4186	4186	4186	4186	4186
osobní automobil - nad 2500 cm3	5				5627	5627	5627	0	0	0
přípojně vozidlo - do 750 kg	0				108	108	108	0	0	0
přípojně vozidlo - nad 750 kg	0				256	256	256	0	0	0
sanitní automobil	2+1				5580	5580	5580	0	0	0
traktor a pracovní stroje	1				629	629	629	0	0	0
Celkem		4	4	4				14950	14950	14950