



NÁJEMNÍ SMLOUVA uzavřená dle § 2201 a násl. NOZ

I.

1.1. PRONAJÍMATEL

Městská část Praha 2
sídlem: náměstí Míru 20, Praha 2, 120 39
IČO: 00063461
DIČ: CZ00063461
zastoupena ing. Michaelem Grundlerem, místostarostou pro oblast správy majetku

(dále jen „pronajímatel“)

1.2. NÁJEMCE

Zajíček na koni, o.p.s.
sídlem: Podskalská 2054/8, Nové Město, 128 00 Praha 2
IČO: 269 86 558
DIČ: CZ26986558
zastoupena: paní Mgr. Markétou Šulcovou, výkonnou ředitelkou
(dále jen „nájemce“)

II. Úvodní ustanovení

- 2.1. Pronajímatel na základě zákona č. 131/2000 Sb., o hl. m. Praze v platném znění a Statutu hl. m. Prahy v platném znění vykonává vlastnické právo k nemovitým věcem na adrese č. p. 644, ulice **Bělehradská**, č. orient. 96 v Praze 2, ve kterých se nachází předmět nájmu.
- 2.2. K výkonu práv a povinností pronajímatele a k řešení s tím spojených záležitostí pověřil pronajímatel příkazníka Správa nemovitostí Praha 2, a.s., IČO: 04958268, se sídlem Sokolská 1869/18, Nové Město, 120 00 Praha 2 (dále jen „správce“), který pro pronajímatele vykonává správu nebytových prostor. Příkazník zastupuje pronajímatele vůči nájemci a vůči třetím osobám v rozsahu uzavřené příkazní smlouvy.

III. Předmět smlouvy – nájmu

- 3.1. Předmětem nájmu jsou nebytové prostory
o rozloze **46,00 m²**
ve dvoře domu
počet místností: **viz plánek**,

které se nacházejí v nemovitosti uvedené v čl. 2.1 a které jsou specifikované v situačním nákrese, který tvoří nedílnou přílohu č. 1 této smlouvy (dále jen „předmět nájmu“).

IV. Účel nájmu

- 4.1. Pronajímatel pronajímá nájemci předmět nájmu k provozování činnosti v souladu s usnesením Rady MČ Praha 2 č. 757 ze dne 8.11.2021 spočívající v **provozování příležitostní dílny pro klienty a sklad výrobků, do budoucna obchod s výrobky klientů.**
- 4.2. K provozování této činnosti je nájemce oprávněn na základě výpisu z obchodního rejstříku, který je nedílnou součástí této smlouvy jako příloha č. 2.

V. Doba nájmu

- 5.1. Nájem nebytových prostor je sjednán **na dobu neurčitou**, počínaje dnem **15. 12. 2021**.
- 5.2. K odevzdání předmětu nájmu dojde při splnění podmínky uvedené v čl. 11.1. nejpozději v den uvedený v čl. 5.1. tak, že za účasti obou smluvních stran bude provedena prohlídka předmětu nájmu a nájemci budou odevzdány klíče. O odevzdání předmětu nájmu nájemci bude smluvními stranami na místě pořízen písemný předávací protokol, který bude obsahovat stav předmětu nájmu, včetně seznamu a stavu věcí, které jsou jeho součástí a které pronajímatel nájemci s předmětem nájmu odevzdává.

VI. Výše nájemného

- 6.1. Roční nájemné z předmětu nájmu je stanoveno dohodou a činí částku:
1 000,- Kč/m2/rok + DPH v zákonné výši
Celková výše ročního nájemného činí 46 000,- Kč + DPH v zákonné výši
Měsíční nájemné činí **3 833,- Kč + DPH v zákonné výši**
- 6.2. Případné umístění reklamy nájemce mimo příslušenství či stavební součást předmětu nájmu není do platby nájemného zahrnuto a bude řešeno zvláštním dodatkem nájemní smlouvy.
- 6.3. S ohledem na míru inflace se smluvní strany dohodly, že pronajímatel je oprávněn sjednané nájemné dle čl. 6.1. této smlouvy každoročně počínaje rokem 2022 zvýšit vždy k 1.7. každého roku o **index růstu spotřebitelských cen**, vyhlášený Českým statistickým úřadem za uplynulý kalendářní rok. Nový výpočet nájemného bude vždy sdělen nájemci písemně předem. Takto stanovené nájemné bude výchozí částkou pro výpočet nájemného v následujícím roce.
- 6.4. Nájemce je dále povinen hradit pronajímateli v pravidelných měsíčních splátkách zálohy na služby spojené s užíváním předmětu nájmu a po vyúčtování uhradit případný nedoplatek.

Zálohy na služby činí celkově 27.840,- Kč ročně a jsou tvořeny měsíčními zálohami na :

.....	1.600,- Kč měsíčně
.....	.250,- Kč měsíčně
.....	300,- Kč měsíčně
.....	70,- Kč měsíčně
.....	100,- Kč měsíčně

Výše měsíčních záloh na všechny služby činí 2.320,- Kč

Výši záloh na jednotlivé služby spojené s užíváním předmětu nájmu je pronajímatel oprávněn upravit podle skutečné nebo předpokládané spotřeby v závislosti na vývoji cen za tyto služby. Taková úprava bude pronajímatelem předem písemně oznámena.

- 6.5. Vyúčtování zálohových plateb dle skutečných nákladů na ně vynaložených provede pronajímatel, resp. jím pověřený zástupce jedenkrát ročně do 30.4. a předloží je nájemci. Případný nedoplatek nebo přeplatek na uhrazených zálohách je splatný do 31.7. roku za bezprostředně předcházející kalendářní rok, v případě reklamace vyúčtování ze strany nájemce uznané pronajímatelem do 31.8. *Vyúčtování bude provedeno na 1 osobu. Případná změna v počtu osob bude neprodleně nahlášena správci.*
- 6.6. Nájemce je povinen všechny platby specifikované v čl. 6.1. a 6.4. hradit ve sjednané výši v pravidelných měsíčních platbách, a to nejpozději do 15. dne kalendářního měsíce za každý příslušný měsíc.

Celková výše měsíční platby činí 3.833,- Kč + DPH v zákonné výši + zálohy na služby 2.320,- Kč. Všechny výše specifikované platby je nájemce povinen poukazovat bezhotovostně (převodním příkazem nebo poštovní poukázkou) na účet [REDACTED]. Za den úhrady se považuje den, v němž byla platba prokazatelně připsána na účet pronajímatele.

- 6.7. Pro složení jistoty (rovnající se trojnásobku měsíčního nájemného) buď hotovostním vkladem v bance, nebo bankovním převodem je stanoven účet pronajímatele [REDACTED].
- 6.8. V případě prodlení s placením nájemného nebo úhrad za služby spojené s užíváním předmětu nájmu je nájemce povinen vedle zákonného úroku z prodlení zaplatit pronajímateli **smluvní pokutu ve výši 0,05 % z dlužné částky** za každý pokračující den prodlení s tím, že právo na náhradu škody zůstává nedotčeno.

VII. Práva a povinnosti pronajímatele

- 7.1. Pronajímatel je povinen zajistit nájemci řádné a nerušené užívání předmětu nájmu v souladu s účelem nájmu dle této smlouvy.
- 7.2. Pronajímatel je oprávněn zasahovat, resp. vstupovat do předmětu nájmu, pokud to bude nutné k zajištění ochrany majetku, zdraví osob nebo odvrácení hrozících škod, dále potom za účelem provedení prací při rekonstrukci, opravách nebo údržbě ostatních částí domu; nájemce je povinen tento zásah po nezbytně nutnou dobu strpět. Pronajímatel je však povinen, je-li to možné, předem včas nájemce o takovém zásahu vyrozumět.
- 7.3. Pronajímatel je oprávněn provádět kontroly dodržování povinností nájemcem. Nájemce je povinen pronajímateli tyto kontroly umožnit a zabezpečit přítomnost svých pověřených pracovníků.
- 7.4. Pronajímatel je povinen zabezpečovat řádné plnění služeb, jejichž poskytování je s užíváním předmětu nájmu spojeno; neodpovídá však za dodávky služeb zajišťovaných samotným nájemcem nebo jím smluvně sjednanými třetími osobami.

VIII. Práva a povinnosti nájemce

- 8.1. Nájemce prohlašuje, že je seznámen se stavebně technickým účelem užívání předmětu nájmu a zavazuje se, že předmět nájmu bude užívat jako řádný hospodář a svoji činnost bude provozovat výhradně v souladu s účelem nájmu vymezeným v čl. 4.1. , nebude-li písemně dohodnuto jinak. V opačném případě odpovídá za škody, které nesplněním této povinnosti vznikly, a je povinen uhradit případné sankce vyměřené orgány státní správy. Vyžaduje-li činnost nájemce v předmětu nájmu nějaké povolení, licenci, schválení apod., je nájemce povinen takovéto oprávnění zajistit na své náklady a svou odpovědnost. Změna předmětu činnosti v předmětu nájmu musí být dohodnuta mezi pronajímatelem a nájemcem formou písemného dodatku k této smlouvě.
- 8.2. Nájemce je povinen hradit nájemné a zálohy na služby spojené s užíváním předmětu nájmu, jak je specifikováno v čl. 6.1., 6.4. a 6.6.
- 8.3. V případě, že se nájemce stane, nebo naopak přestane být, plátcem DPH, je povinen o této skutečnosti informovat bez zbytečného odkladu pronajímatele.

- 8.4. Nájemce je oprávněn umístit v předmětu nájmu své technické vybavení i speciální kusy nábytku. Pronajímatel však neručí za případné poškození, odcizení, jakož i jiné škody na věcech v majetku nájemce. Pronajímatel není v tomto smyslu povinen uzavírat jakékoliv pojistné smlouvy.
- 8.5. Nájemce má nárok na zajištění řádného přístupu do předmětu nájmu a na obvyklé užívání společných prostor domu. Nájemce nesmí zasahovat do práv třetích osob užívajících bytové jednotky nebo jiné nebytové prostory, které nejsou předmětem této smlouvy.
- 8.6. Nájemce se zavazuje v předmětu nájmu neumožnit instalaci a provoz technických her ve smyslu zákona č. 186/2016 Sb., o hazardních hrách, v platném znění, jako jsou např. videoloterní terminály či elektromechanické rulety.
- 8.7. Nájemce je povinen v předmětu nájmu dodržovat bezpečnostní předpisy, zejména platná ustanovení o požární ochraně, o bezpečnosti a ochraně zdraví při práci apod. a za tím účelem kontrolovat a udržovat stav předmětu nájmu.
- 8.8. Nájemce je povinen na svůj náklad zabezpečovat běžnou údržbu a drobné opravy předmětu nájmu.

Běžnou údržbou jsou náklady na udržování a čištění předmětu nájmu, které se provádějí obvykle při delším užívání předmětu nájmu. Jsou jimi zejména pravidelné prohlídky a čištění předmětů uvedených v definici drobných oprav pod písm. g) (plynospotřebičů apod.), malování včetně opravy omítek, tapetování a čištění podlah včetně podlahových krytin, obkladů stěn, čištění zanesených odpadů až ke svislým rozvodům a vnitřní nátěry. Vzniknou-li pochybnosti ohledně provádění běžné údržby nájemcem a nájemce nebude schopen její provádění doložit, odpovídá za škodu tím pronajímateli způsobenou.

Drobnými opravami se rozumí:

- a) opravy jednotlivých vrchních částí podlah, opravy podlahových krytin a výměny prahů a lišt,
- b) opravy jednotlivých částí oken a dveří a jejich součástí a výměny zámků, kování, klik, rolet a žaluzií,
- c) výměny elektrických koncových zařízení a rozvodných zařízení, zejména vypínačů, zásuvek, jističů, zvonků, domácích telefonů, zásuvek rozvodů datových sítí, signálů analogového i digitálního televizního vysílání a výměny zdrojů světla v osvětlovacích tělesech,
- d) výměny uzavíracích ventilů u rozvodu plynu s výjimkou hlavního uzávěru pro nebytový prostor,
- e) opravy uzavíracích armatur na rozvodech vody, výměny sifonů a lapačů tuku,
- f) opravy indikátorů vytápění a opravy a certifikace vodoměrů teplé a studené vody pro nebytový prostor,
- g) opravy vodovodních výtoků, zápachových uzávěrek, odsavačů par, digestoří, mísících baterií, sprch, ohřivačů vody, bidetů, umyvadel, van, výlevků, dřezů, splachovačů, kuchyňských sporáků, pečících trub, vařičů, infrazářičů, kuchyňských linek, vestavěných a přistavěných skříní. U zařízení pro vytápění se za drobné opravy považují opravy kamen na tuhá paliva, plyn a elektřinu, kotlů etážového topení na pevná, kapalná a plynná paliva, včetně uzavíracích a regulačních armatur a ovládacích termostatů etážového topení; nepovažují se však za ně opravy radiátorů a rozvodů ústředního vytápění. Za drobné opravy se považují rovněž výměny drobných součástí uvedených předmětů.

- h) Za drobné opravy se dále považují další opravy nebytového prostoru a jeho vybavení a výměny součástí jednotlivých předmětů tohoto vybavení, které nejsou uvedeny pod písm. a) – g), jestliže náklad na jednu opravu nepřesáhne částku 5.000,- Kč. Provádí-li se na téže věci

několik oprav, které spolu souvisejí a časově na sebe navazují, je rozhodující součet nákladů na související opravy. Náklady na dopravu a jiné náklady spojené s opravou, pokud jsou uvedeny v daňovém dokladu o provedení opravy, se do nákladů na tuto opravu nezapočítávají.

Nájemce je povinen udržovat předmět nájmu a společné prostory, které užívá, v čistotě. V případě, že se předmětu nájmu dotýká vada, jejíž původ přesahuje rámec předmětu nájmu (např. vada potrubí mimo předmět nájmu apod.), je nájemce povinen bez zbytečného odkladu upozornit pronajímatele na potřebu takovýchto oprav, a pokud opravy vyžadují přístup do předmětu nájmu, umožnit pronajímateli jejich provedení. V případě, že tak neučiní, odpovídá za škodu, která nesplněním této povinnosti vznikla. Pronajímatel je povinen posoudit potřebu opravy a bez zbytečného odkladu opravu zajistit nebo navrhnout jiný způsob řešení.

- 8.9. Nájemce je povinen udržovat a po skončení nájmu odevzdat předmět nájmu v původním stavu, v jakém byl v době, kdy mu byl předmět nájmu odevzdán, popř. ve stavu, do jakého byl se souhlasem pronajímatele přiveden, s přihlédnutím k běžnému opotřebení odpovídajícímu době používání.
- 8.10. Změny předmětu nájmu může nájemce provádět jen po předchozím písemném souhlasu pronajímatele a jen v souladu s podmínkami stavebního zákona a dalších právních předpisů s tím, že náklady vynaložené na změny předmětu nájmu a jeho zhodnocení nese nájemce. Odchylně od ust. § 2220 odst. 1 občanského zákoníku se ujednává, že takto provedené úpravy nebudou předmětem vypořádání při skončení nájmu podle míry zhodnocení, pokud nebude předem smluvními stranami výslovně dohodnuto jinak. Pokud změny předmětu nájmu vyžaduje nové rozhodnutí stavebního úřadu umožňující užívání předmětu nájmu, zajišťuje nájemce tuto realizaci změn předmětu nájmu na své náklady. Nájemce je povinen bez zbytečného odkladu po dokončení realizovaných investic, nejpozději však do 14 dnů od data právní moci rozhodnutí stavebního úřadu umožňujícího užívání předmětu nájmu předat pronajímateli ověřené kopie dokladů o pořízení investic a doklady o způsobu odepisování (zařazení investic do příslušných odpisových skupin), případně jiné doklady vyžádané pronajímatelem. Nájemce odpovídá za škodu, která případným nesplněním této jeho povinnosti vznikne.
- 8.11. Hodnotu vynaložených nákladů na technické zhodnocení bude podle § 28 odst. 3 z. č. 586/1992 Sb., o daních z příjmu, po dobu trvání nájemní smlouvy odepisovat nájemce. V takovém případě má nájemce po právní moci rozhodnutí stavebního úřadu umožňujícího užívání předmětu nájmu povinnost protokolárně předat pronajímateli kopie veškerých dokladů potřebných k vyčíslení zhodnocení ve lhůtě nejpozději do 14 dnů od data právní moci rozhodnutí stavebního úřadu umožňujícího užívání předmětu nájmu. Nebudou-li kopie veškerých dokladů zohledňující hodnotu díla předány ve stanovené lhůtě, je nájemce povinen zaplatit MČ Praha 2 smluvní pokutu ve výši 10 000,-Kč.
- 8.12. Nájemce je oprávněn přenechat předmět nájmu nebo jeho část do podnájmu jen s předchozím písemným souhlasem pronajímatele.
- 8.13. Nájemce je povinen odstranit na svůj náklad a v přiměřené době veškeré škody na předmětu nájmu, které způsobí sám nebo jeho zaměstnanci či osoby, které za ním přicházejí. Nájemce je zároveň povinen zajistit vše potřebné k odvrácení hrozících škod, havárií apod. a ihned vyrozumět pronajímatele, resp. jeho pověřeného zástupce.
- 8.14. Nájemce je povinen zajistit na svůj náklad provádění periodických kontrol revizí a technických prohlídek elektrických a plynových spotřebičů, strojů a přístrojů a dalších vyhrazených

technických zařízení umístěných v předmětu nájmu ve smyslu platných právních předpisů, včetně vybavení provozovny hasičskými přístroji. Nájemce je povinen dbát na to, aby

spotřebiče, stroje a přístroje a přístroje byly obsluhovány odborně zaškolenou obsluhou a zapínány tak, aby nedošlo k přetížení elektroinstalace či jiné škodě z nevhodné manipulace. Nájemce je povinen kopie revizních zpráv předávat bez zbytečného odkladu správci uvedenému v čl. 2.2. této smlouvy. Přihlášení a měření odběru energií (elektřina, plyn) si zajišťuje nájemce přímo s dodavatelem a na svůj náklad, včetně případných úprav stávajících rozvodů; s výjimkou případného zřízení odběrného místa, které hradí pronajímatel. V případě technických podmínek neumožňujících připojení odběru vody samostatným vodoměrem, zajistí si nájemce na vlastní náklady osazení podružného vodoměru a umožní pronajímateli provádět pravidelné odečty.

- 8.15. Nájemce je povinen zajistit na svůj náklad plynulý odvoz směsného i tříděného odpadu vznikajícího v souvislosti s jeho činností v předmětu nájmu. Nájemce má všechny povinnosti vyplývající ze zákona č. 185/2001 Sb., o odpadech a změně některých dalších zákonů, v platném znění, a ze souvisejících předpisů.

IX. Zánik nájmu

- 9.1. Smluvní vztah zaniká:
- dohodou smluvních stran
 - výpovědí kterékoliv ze smluvních stran.
- 9.2. Nájemní poměr mohou smluvní strany vypovědět bez uvedení důvodů kterékoliv ze smluvních stran s 3měsíční výpovědní lhůtou, která začíná běžet prvním dnem měsíce následujícího po jejím doručení.
- 9.3. Pro případ, že nájemce poruší povinnosti uložené touto smlouvou nebo povinnosti stanovené obecně závaznými právními předpisy zejména tím, že nedodrží účel nájmu stanovený ve smlouvě nebo nezaplatí řádně a včas sjednané nájemné nebo zálohy na služby nebo pronajme předmět nájmu nebo jeho část třetím osobám bez předchozího písemného souhlasu pronajímatele nebo provádí změny předmětu nájmu bez souhlasu pronajímatele nebo nedodrží ustanovení bodu 8.6. této smlouvy, ztratí způsobilost k provozování činnosti nebo pozbude platnosti souhlas udělený dle právního předpisu k nájmu nebo jiným způsobem poruší své povinnosti nájemce, může pronajímatel tuto smlouvu vypovědět s 1 měsíční výpovědní lhůtou.
- 9.4. Písemnosti mezi stranami této smlouvy se doručují na adresy uvedené v záhlaví této smlouvy, nebyla-li některou ze smluvních stran písemně sdělena jiná adresa k tomu určená. Povinnost smluvní strany doručit písemnost druhé smluvní straně je splněna při doručování poštou, jakmile pošta písemnost adresátovi doručí. Účinky doručení však nastanou i tehdy, jestliže se zásilka dostane do sféry dispozice adresáta, i když si ji adresát nevyzvedne.

X. Vyklizení předmětu nájmu

- 10.1. Nájemce je povinen vyklidit a protokolárně odevzdat vyklizený předmět nájmu pronajímateli ke dni skončení nájemního vztahu (nebyl-li mezi smluvními stranami písemně sjednán jiný termín) v původním stavu, v jakém ho převzal, popř. do jakého byl se souhlasem pronajímatele přiveden, s přihlédnutím k běžnému opotřebení.
- 10.2. Pro případ, že nájemce nevyklidí předmět nájmu ke dni skončení nájmu nebo k jinému dni, na

němž se strany této smlouvy dohodly, zaplatí smluvní pokutu ve výši 0,05 % platby uvedené v čl. 6.6. za každý den prodlení. Tím není dotčeno právo na náhradu škody.

XI. Ostatní ustanovení

- 11.1. Nájemce je před podpisem této smlouvy povinen složit na účet pronajímatele uvedený v čl. 6.7. částku rovnající se trojnásobku měsíční platby podle čl. 6.1. (tj. **13.914,- Kč**) jako jistotu k zajištění pohledávek pronajímatele vůči nájemci týkajících se nájmu předmětných nebytových prostor či jejich užívání po skončení nájmu, a to včetně náhrady škody. Jistota bude použita k úhradě pohledávek pronajímatele vůči nájemci. Složení jistoty lze provést některým z těchto způsobů:
- a) hotově u správce, který částku převede na stanovený účet pronajímatele
 - b) hotově vložení na stanovený účet pronajímatele přímo v bance a doložení vkladním lístkem
 - c) bankovním převodem na stanovený účet pronajímatele a doložením výpisu z účtu nájemce, z něhož bude patrné odečtení částky ve prospěch účtu pronajímatele.
- 11.2. Podpisem této smlouvy smluvní strany výslovně souhlasí s tím, aby byl celý text této smlouvy, případně její obsah a veškeré skutečnosti v ní uvedené ze strany městské části Praha 2 uveřejněny, a to i v registru smluv dle zákona č. 340/2015 Sb., o zvláštních podmínkách účinnosti některých smluv, uveřejňování těchto smluv a o registru smluv (zákon o registru smluv). Smluvní strany též prohlašují, že veškeré informace uvedené v této smlouvě nepovažují za obchodní tajemství ve smyslu § 504 OZ a udělují svolení k jejich užití a uveřejnění bez stanovení jakýchkoliv dalších podmínek.
- 11.3. Obsah této smlouvy může být měněn nebo doplňován pouze písemně po dohodě smluvních stran, formou písemného dodatku k této smlouvě. K případným ujednáním v jiné, než písemné formě se nepřihlíží.
- 11.4. Pokud byla v této smlouvě sjednána smluvní pokuta, platí, že ve všech takových ustanoveních není sjednáním smluvní pokuty dotčeno právo na náhradu škody.
- 11.5. Smluvní strany prohlašují, že si tuto smlouvu před jejím podpisem přečetly, že byla uzavřena po vzájemném projednání podle pravé a svobodné vůle, určitě, vážně a srozumitelně, nikoliv v tísní za nápadně nevýhodných podmínek. To potvrzují svým podpisem.
- 11.6. Tato smlouva nabývá platnosti dnem podpisu obou smluvních stran a účinnosti dnem uvedeným v čl. V. odst. 1 této smlouvy, avšak nejdříve dnem jejího uveřejnění v registru smluv dle příslušných ustanovení zákona č. 340/2015 Sb., o registru smluv.
- 11.7. Tato smlouva je vyhotovena ve 4 stejnopisech, z nichž nájemce obdrží 1 výtisk a pronajímatel 3 výtisky.
- 11.8. Vztahy výslovně neupravené touto smlouvou se řídí obecně závaznými právními předpisy.
- 11.9. Pokud by se některé ustanovení této smlouvy ukázalo jako zcela nebo zčásti právně neúčinné, není tímto dotčena platnost ostatních ujednání. V takovém případě je třeba smlouvu vykládat (provádět) dle jejího obsahu (účelu).
- 11.10. Nájemce souhlasí s evidováním svých osobních údajů uváděných ve smlouvě pro účely pronajímatele v souladu s ustanovením nájemní smlouvy, včetně její další evidence.

Za věcnou správnost



V Praze dne

13. 12. 2021

V Praze dne

7. 12. 2021

Správa nemovitostí Praha 2, a.s.
Sokolská 1869/18, 120 00 Praha 2

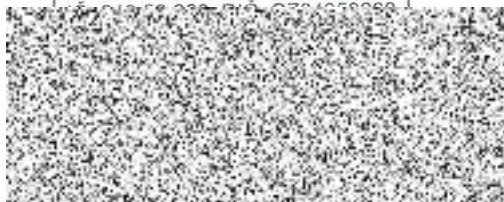

ředседоu představenstva

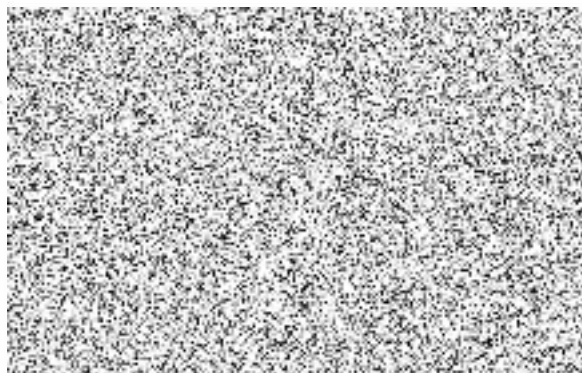

Doložka

potvrzující, že byly splněny podmínky platnosti právního úkonu, ve
smyslu ust. § 43 zákona č. 131/2000 Sb., o hlavním městě Praze,
ve znění pozdějších předpisů

Zveřejněno: od 21. 9. 2021 do 12. 10. 2021

Schváleno oc
č. 757

vedoucí odboru

Nehodící se škrtněte

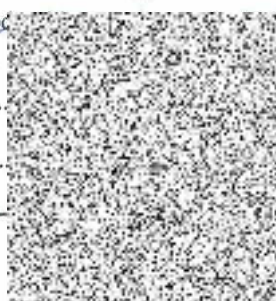

RMČ
5 21
stic

stic

bauer