

Veřejnoprávní smlouva o poskytnutí individuální účelové neinvestiční dotace z rozpočtu Středočeského kraje

Smluvní strany:

Středočeský kraj

Zborovská 81/11, 150 21 Praha 5 – Smíchov

zastoupený Mgr. Václavem Švendou, radním pro oblast kultury, památkové péče a cestovního ruchu

IČ: 708 91 095

dále jen „*Poskytovatel*“

a

Klub českých turistů

se sídlem: Revoluční 1056/8a, Praha 1, Nové Město

zastoupený: Mgr. Vratislavem Chvátalem, předsedou KČT

IČO: 00505609

číslo bankovního účtu: 

dále jen „*Příjemce*“

sjednávají a uzavírají tuto veřejnoprávní smlouvu o poskytnutí individuální účelové neinvestiční dotace z rozpočtu Středočeského kraje (dále jen „*Smlouva*“) podle ustanovení § 10a et seq. zák. č. 250/2000 Sb., o rozpočtových pravidlech územních rozpočtů, ve znění pozdějších předpisů, vedenou v evidenci Poskytovatele pod č. S-7782/KUL/2021

I.

Předmět Smlouvy

1. Poskytovatel touto Smlouvou poskytuje Příjemci z rozpočtu Středočeského kraje individuální účelovou neinvestiční dotaci ve výši **600.000 Kč** (slovy: šest set tisíc korun českých) (dále jen „*Dotace*“) na realizaci projektu „**Údržba značení pěších a cyklistických tras ve Středočeském kraji v roce 2022**“ (dále jen „*Akce*“), v souladu s žádostí Příjemce o dotaci ze dne 2. 11. 2021, která tvoří přílohu č. 2 této Smlouvy.
2. Převod peněžních prostředků dle odstavce 1. tohoto článku bude Poskytovatelem proveden bankovním převodem na účet Příjemce uvedený v úvodu této Smlouvy jednorázově do 30 dnů ode dne nabytí účinnosti této Smlouvy.

II.

Účel poskytnutí Dotace a podmínky pro její poskytnutí

1. Dotace je poskytnuta výhradně na realizaci Akce. Příjemce je povinen Dotaci použít jen k účelu, na který mu byla poskytnuta. Pro vyloučení pochybností se uvádí, že Příjemce je z poskytnuté Dotace oprávněn hradit pouze uznatelné výdaje vzniklé v roce 2022. Příjemce je povinen poskytnutou Dotaci využít při dodržení pravidel přiměřenosti výdajů – tedy maximálně hospodárně, účelně a efektivně.
2. Nevyužije-li Příjemce poskytnutou Dotaci v plné výši, je Příjemce povinen vrátit Poskytovateli na jeho účet nevyužitou část Dotace do 60 dnů od ukončení Akce, nejpozději však společně s finančním vypořádáním Dotace.
3. Pokud skutečné celkové finanční náklady na realizaci Akce překročí předpokládané finanční náklady na její realizaci, uhradí Příjemce částku tohoto překročení z vlastních zdrojů.
4. Dotace je poskytována Příjemci i na finanční náklady Akce, spočívající v uhrazené dani z přidané hodnoty v souvislosti s realizací Akce, a to v těchto případech:
 - a) není-li Příjemce registrovaným plátcem daně z přidané hodnoty dle zákona č. 235/2004 Sb., ve znění pozdějších předpisů (dále jen „zákon č. 235/2004 Sb.“),
 - b) je-li Příjemce registrovaným plátcem daně z přidané hodnoty, kterému však nevznikl v souvislosti s realizací Akce nárok na odpočet uhrazené daně z přidané hodnoty dle zákona č. 235/2004 Sb.,
 - c) je-li Příjemce registrovaným plátcem daně z přidané hodnoty, kterému vznikl v souvislosti s realizací Akce pouze částečný nárok na odpočet uhrazené daně z přidané hodnoty; v tomto případě je Příjemci poskytována Dotace i na finanční náklady Akce, spočívající v uhrazené dani z přidané hodnoty, u níž Příjemci nevznikl nárok na odpočet daně z přidané hodnoty dle zákona č. 235/2004 Sb.
5. Dotace není poskytována Příjemci na finanční náklady Akce, spočívající v uhrazené dani z přidané hodnoty v souvislosti s realizací Akce, je-li Příjemce registrovaným plátcem daně z přidané hodnoty, kterému vznikl v souvislosti s realizací Akce nárok na odpočet daně z přidané hodnoty ve výši uhrazené daně z přidané hodnoty dle zákona č. 235/2004 Sb.
6. Příjemce se zavazuje v průběhu i po ukončení realizace Akce, pokud to povaha Akce dovoluje, označit, že Akce je realizována s přispěním Středočeského kraje. Příjemce je povinen uvádět logo Poskytovatele, které je uvedeno v příloze č. 1 této Smlouvy, na tištěných propagačních materiálech, pokud jsou vyhotovovány, a na oděvu, pokud je součástí Akce a je hrazen z prostředků Dotace. Příjemce je rovněž povinen vyvěsit uvedené logo Poskytovatele při konání Akce, pokud to povaha Akce dovoluje. Příjemce je povinen dodat Poskytovateli spolu s finančním vypořádáním dotace fotodokumentaci či tištěné materiály prokazující splnění podmínek, uvedených v tomto odstavci.
7. Zaměstnanci a blízké osoby Příjemce nebo osoby ovládající Příjemce či osoby Příjemcem ovládané se nesmějí podílet na plnění veřejných zakázek zadávaných Příjemcem, spočívajících v poskytování dodávek, služeb a stavebních prací spojených s realizací Akce, které jsou hrazeny z poskytnuté Dotace, a ani působit jako subdodavatel veřejných zakázek

zadávaných Příjemcem jsou-li subdodávky hrazeny z prostředků Dotace. Výjimku z tohoto ustanovení může udělit na základě písemné žádosti Příjemce Rada Středočeského kraje.

8. Majetek pořízený či zhodnocený s účastí Dotace nesmí být převeden na jinou právnickou nebo fyzickou osobu, prodán ani komerčně pronajat po dobu 5 let od data ukončení realizace Akce. Dále nesmí být v období příštích pěti let ode dne ukončení Akce narušen jinou stavební činností (výstavba a přeložky inženýrských sítí, přestavba objektu apod.) s výjimkou havarijního stavu nebo mimořádnou událostí např. dle zákona č. 133/1985 Sb., o požární ochraně ve znění pozdějších předpisů, nebo krizové legislativy (např. zákon č. 239/2000 Sb., o integrovaném záchranném systému a o změně některých zákonů). Výjimku z tohoto ustanovení může udělit na základě písemné žádosti Příjemce Rada Středočeského kraje. Ustanovení tohoto odstavce se nevztahuje na pohoštění, je-li součástí Akce, a na věcné ceny pro účastníky Akce.
9. Příjemce se zavazuje ukončit Akci v termínu do 31. 12. 2022.
10. Příjemce je povinen předložit do 60 dnů od ukončení Akce Odboru kultury a památkové péče Krajského úřadu Středočeského kraje finanční vypořádání Dotace, které obsahuje přehled o čerpání a použití poskytnutých peněžních prostředků a o jejich vrácení do rozpočtu Poskytovatele, je-li k jejich vrácení Příjemce povinen dle této Smlouvy. Součástí finančního vypořádání dotace bude dále i seznam tras, které byly součástí údržby, a na které byla poskytnuta dotace. Vzor závěrečného vyúčtování je uveden v příloze č. 3 této smlouvy.
11. V případě nedodržení povinnosti uvedené v předchozím odstavci tohoto článku je Příjemce povinen provést odvod za takovéto porušení rozpočtové kázně ve prospěch Poskytovatele, a to ve výši 0,1 % z celkových poskytnutých peněžních prostředků za každý den prodlení s předložením finančního vypořádání Dotace.
12. Peněžní prostředky vrací Příjemce na účet Poskytovatele uvedený v úvodu této Smlouvy, a to pod stejnými symboly – stejným účelovým znakem, pod kterým mu byly peněžní prostředky Poskytovatelem poskytnuty, nesdělí-li Poskytovatel písemně Příjemci, že má uvést při převodu peněžních prostředků jiné údaje.
13. Dotace je dle zákona č. 320/2001 Sb. o finanční kontrole ve veřejné správě a o změně některých zákonů (zákon o finanční kontrole), ve znění pozdějších předpisů veřejnou finanční podporou. Příjemce je povinen umožnit Poskytovateli v souladu se zákonem č. 320/2001 Sb. provedení průběžné a následné kontroly hospodaření s veřejnými prostředky z poskytnuté Dotace, jejich použití k účelu, který je v souladu s touto Smlouvou, a předložit při kontrole všechny potřebné účetní a jiné doklady. Příjemce se zavazuje v případě kontroly poskytnout maximální součinnost.
14. Každé neoprávněné použití nebo zadržetí peněžních prostředků poskytnutých Příjemci jako Dotace dle této Smlouvy je porušením rozpočtové kázně podle ustanovení § 22 zákona č. 250/2000 Sb. Stanovení odvodu za porušení rozpočtové kázně a penále za prodlení s odvodem za porušení rozpočtové kázně se řídí § 22 zákonem č. 250/2000 Sb. Odvod za porušení rozpočtové kázně odpovídá výši neoprávněně použitých nebo zadržetých peněžních prostředků. Při méně závažném porušení povinnosti Příjemce dle této Smlouvy (tedy takové porušení, které není neoprávněným použitím, nebo zadržetím

peněžních prostředků) uloží Poskytovatel Příjemci odvod ve výši 1 % až 50 % poskytnutých peněžních prostředků, dle závažnosti porušení, není-li v této Smlouvě stanoveno jinak (viz odstavec 10. tohoto článku). O výši odvodu dle předchozí věty rozhoduje Poskytovatel (resp. orgán, který poskytnutí Dotace schválil).

15. Příjemce je povinen uchovávat veškeré písemnosti, týkající se poskytnutí a využití Dotace podle této Smlouvy včetně vyúčtování Dotace se všemi písemnými doklady, a to takovým způsobem, aby bylo možno prokázat oprávněnost použití peněžních prostředků v souladu s touto Smlouvou, a to po dobu pěti let od ukončení realizace Akce.
16. Je-li Příjemcem Dotace právnickou osobou, je Příjemce povinen písemně informovat Poskytovatele:
 - a) o přeměně právnické osoby Příjemce, a to do 10 pracovních dnů ode dne, kdy došlo k přeměně právnické osoby,
 - b) o vstupu právnické osoby Příjemce do likvidace, a to do 10 pracovních dnů ode dne vstupu právnické osoby do likvidace,
 - c) o zahájení insolvenčního řízení na Příjemce, a to do 10 pracovních dnů ode dne zahájení tohoto řízení.V písemné informaci pro Poskytovatele Příjemce mimo jiné uvede evidenční číslo Smlouvy Poskytovatele, název Akce a výši poskytnuté Dotace.
17. Povinnost uvedenou v předchozím odstavci tohoto článku Příjemce nemá, jestliže již není povinen uchovávat veškeré písemnosti, týkající se poskytnutí Dotace, podle odstavce 14. tohoto článku.

III.

Závěrečná ustanovení

1. O poskytnutí Dotace a uzavření Smlouvy rozhodlo Zastupitelstvo Středočeského kraje usnesením č. 045-11/2021/ZK ze dne 29. 11. 2021 a v případě tohoto právního jednání Středočeského kraje jsou splněny podmínky uvedené v § 23 zákona č. 129/2000 Sb., o krajích (krajské zřízení), ve znění pozdějších předpisů, nezbytné k jeho platnosti.
2. Právní vztahy v této Smlouvě neupravené se řídí příslušnými ustanoveními zákona č. 250/2000 Sb., o rozpočtových pravidlech územních rozpočtů.
3. Tuto Smlouvu je možné měnit pouze písemnými vzestupně číslovanými dodatky podepsanými oprávněnými zástupci obou smluvních stran.
4. Tato Smlouva je vyhotovena v elektronické podobě ve formátu PDF/A, a je podepsána zaručenými elektronickými podpisy smluvních stran založenými na kvalifikovaných certifikátech. Každá ze smluvních stran obdrží Smlouvu v elektronické podobě s uznávanými elektronickými podpisy.
5. Tato Smlouva nabývá platnosti okamžikem jejího podpisu oprávněnými zástupci obou smluvních stran a účinnosti dnem jejího zveřejnění v registru smluv, které provede Poskytovatel do 30 dnů ode dne oboustranného podpisu této Smlouvy.

poskytnutí dotace
S-7782/KUL/2021
až 50 %
Smlouva
věty

Veřejnoprávní smlouva o poskytnutí dotace
Ev. č. Poskytovatele: S-7782/KUL/2021

6. Obě strany vzájemně prohlašují, že tuto Smlouvu uzavřely svobodně a vážně, že jim nejsou známy žádné skutečnosti, které by její uzavření vylučovaly, neuvedly se vzájemně v omyl a berou na vědomí, že v plném rozsahu nesou veškeré právní důsledky plynoucí z vědomě nepravdivých, jimi uvedených, údajů.

Nedílnou součástí této Smlouvy jsou i následující přílohy:

Příloha č. 1 – Logo Poskytovatele

Příloha č. 2 – Žádost Příjemce o dotaci

Příloha č. 3 – Závěrečné vyhodnocení a vyúčtování projektu

7. 12. 2021

V Praze dne _____
za Klub českých turistů



Mgr. Vratislav Chvátal
předseda KČT

V Praze dne _____
za Středočeský kraj

Mgr. Václav Švenda
radní pro oblast kultury, památkové
péče a cestovního ruchu



Dokument je podepsán elektronickým podpisem	
Podpisující:	Mgr. Václav Švenda
Organizace, OJ:	Středočeský kraj
Sériové č. cert.:	22372697
Vydavatel cert.:	PostSignum Qualified CA 4
Datum a čas:	13.12.2021 17:06:54
Dřívod:	
Místo:	

Příloha č. 1 k veřejnoprávní smlouvě o poskytnutí individuální účelové neinvestiční dotace z rozpočtu Středočeského kraje

Vzor loga Poskytovatele



Středočeský kraj

The logo consists of a red banner with a white ribbon-like tail on the right side, containing the text 'Středočeský kraj' in white. Below the red banner is a solid blue horizontal bar.

Central Bohemia Region

The logo consists of a red banner with a white ribbon-like tail on the right side, containing the text 'Central Bohemia Region' in white. Below the red banner is a solid blue horizontal bar.



KLUB ČESKÝCH TURISTŮ

Revoluční 1056/8a • 110 05 Praha 1
tel./zázn.: 251 610 181
e-mail: kct@kct.cz • http://www.kct.cz

Č.j. 226/21/Pr

V Praze dne 1. 11. 2021

Středočeský kraj – krajský úřad
Oddělení cestovního ruchu
K rukám Mgr. Lucie Kaiserové
Zborovská 11
150 21 Praha 5

Krajský úřad Středočeský kraj
Doručeno: 02.11.2021
135765/2021/KUSK 7
listy: 1 list, sv. příloh: 1
druh:



kuskes14e5ced

Věc: Žádost o dotaci pro Klub českých turistů (KČT) na údržbu značení pěších a cyklistických tras ve Středočeském kraji v roce 2022 – popis projektu.

Na základě našeho jednání Vás tímto žádám o dotaci na údržbu značení pěších a cyklistických tras ve Středočeském kraji pro rok 2022.

Klub českých turistů má ve Středočeském kraji v evidenci více než 6 200 km pěších značených turistických tras a více než 4 400 km cyklotras. V roce 2022 plánujeme zajistit pravidelnou obnovu 1/3 všech pěších tras, kontrolu celé sítě cyklotras a doznačení kontrolou zjištěných závad na cyklotrasách.

Pro zajištění těchto prací spojených s obnovou a údržbou značení tras našimi vyškolenými značkaři potřebujeme minimálně částku v celkové výši 600 000,- Kč, konkrétně:

- 1) 300 000,- Kč na každoroční pravidelnou obnovu 1/3 všech vyznačených pěších tras v kraji
- 2) 50 000,- Kč na pravidelnou údržbu prvků informačního systému pěších tras (stojany map, směrovníky apod.) a na instalaci nových turistických směrovek a tabulek, kterých máme v kraji více než 9 000 ks.
- 3) 250 000,- Kč na výrobu cykloznaček pro údržbu cyklotras, na jejich instalaci v terénu a na každoroční kontrolu jejich stavu.

Dalších přibližně 700 000 Kč na dofinancování nákladů obnovy značení, ale především na výrobu značkářského materiálu, cykloznaček, nářadí pro značkáře, značkářských barev, výrobu směrovek a tabulek, lišt pro jejich vyvěšení, nástěnných map, stojanů a rámu pro ně apod. zajišťujeme z dotace, o kterou pro tuto činnost pravidelně každý rok žádáme MMR ČR v rámci programu dotací pro NNO.

Údržba značení turistických tras přitom není soukromou aktivitou KČT pro své členy. Je to naše služba veřejnosti pro rozvoj cestovního ruchu v kraji, kterou je nutno provádět pravidelně každý rok. Kvalitně značené a pravidelně udržované trasy pro pěší nebo cyklisty jsou nutností pro návštěvníky kraje (včetně těch zahraničních) i jeho obyvatele k provozování volnočasových aktivit v přírodě. Tato naše činnost ve Středočeském kraji mimo jiné přináší stovkám podnikatelů v kraji mnohamilionové příjmy za služby cestovního ruchu, které při svých cestách turisté využívají. Přitom naši značkaři dělají tuto činnost bez nároku na mzdu, ve svém volném čase a pouze za úhradu cestovních nákladů a náhrad.

V případě potřeby jsem připraven zodpovědět jakékoli Vaše dotazy v této věci.

S pozdravem



Ing. Pavel Přilepek
předseda Rady značení KČT

Kontakt na mne:
mail: prllepek@kct.cz, mobil: 736 754 548

KLUB ČESKÝCH TURISTŮ
Revoluční 1056/8a, 110 05 Praha 1
IČ: 00505609, DIČ: CZ00505609

Žádost o poskytnutí individuální neinvestiční dotace

Žadatel: Klub českých turistů		Druh žadatele: Spolek	
IČO: 00505609		DIČ: CZ00505609	
Ulice: Revoluční		Číslo popisné: 1056/8a	PSČ: 110 05
Obec: Praha	Okres: Praha 1	Pošta: 110 05 Praha 1	
Obec s rozšířenou působností: Praha 1			
Telefon: 736 754 548		Fax: ----	
Email: prilepek@kct.cz		www: www.kct.cz	

Korespondenční adresa

Adresát: Klub českých turistů		
Ulice: Revoluční	Číslo popisné: 1056/8a	PSČ: 110 05
Obec: Praha	Okres: Praha 1	Pošta: Praha 1

Bankovní spojení

Předčísí účtu: --	Číslo účtu: 	Kód banky: 
Bankovní ústav: KB, a.s., Praha 1		Specifický symbol: -----

Je-li žadatel právnickou osobou, Identifikace

1. Osob zastupujících právnickou osobu	
Titul, jméno a příjmení: Ing. Ivan Press Právní důvod zastoupení: místopředseda KČT, statutární zástupce	
Titul, jméno a příjmení: Ing. Pavel Přilepek Právní důvod zastoupení: předseda Rady značení KČT – na základě plné moci oprávněn jednat ve věcech technických Číslo a datum usnesení: č.j. 0264/Mar z 1.8.2018	
2. Osob s podílem v této právnické osobě žádné	výše tohoto podílu
3. Osob, v nichž má tato právnická osoba přímý podíl Trasa s.r.o., IČO 44848657	výše tohoto podílu 100 %

Žádost vyplnil

Jméno a příjmení: Pavel Přilepek	Telefon: 736 754 548	E-mail: prilepek@kct.cz
---	-----------------------------	---

Předpokládané zahájení realizace akce/projektu měsíc/rok	leden/2022
Předpokládané ukončení realizace akce/projektu měsíc/rok	prosinec/2022

Dotace

Celkový rozpočet akce	600 000,- Kč
Celková požadovaná výše dotace	600 000,- Kč

Povinné přílohy k žádosti

1. Popis projektu či akce

Datum: 1. 11. 2021

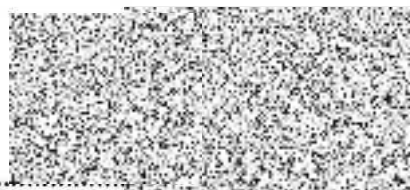

Podpis a razítko: Ing. Ivan Press, místopředseda KČT.....



Příloha č. 3

ZÁVĚREČNÉ VYHODNOCENÍ A VYÚČTOVÁNÍ PROJEKTU

Příjemce dotace	
IČO	
Název projektu	
Evidenční číslo smlouvy	
Bankovní spojení	
Jméno, email a telefon osoby zodpovědné za vyúčtování projektu	

ZPRÁVA O REALIZACI PROJEKTU

Termíny realizace projektu:	předpoklad	skutečnost
zahájení realizace projektu		
ukončení realizace projektu		
závěrečné vyhodnocení projektu		

Finanční bilance projektu (v Kč):	žádost	smlouva	skutečnost
dotace			
vlastní náklady			
celkové náklady			
% podíl vlastních nákladů			
vrácená dotace (část dotace)			

Popis realizace projektu:

(činnosti v rámci projektu, které byly realizovány, jak byl projekt realizován)

Zhodnocení a výsledky projektu:

(zhodnocení realizace projektu včetně konstatování, zda byly nebo nebyly splněny veškeré závazky Příjemce dle smlouvy)

ZÁVĚR:

Veškeré závazky Příjemce dotace, kterým je Příjemce uvedený ve „Smlouvě o poskytnutí dotace z rozpočtu Středočeského kraje“ číslo S -..... byly splněny.

Souhlasím se zpracováním osobních údajů ve smyslu zákona č. 110/2019 Sb., o zpracování osobních údajů uvedených v závěrečném vyhodnocení a vyúčtování projektu a v jeho povinných přílohách.

Prohlašuji, že všechny údaje uvedené v závěrečném vyhodnocení a vyúčtování projektu a v jeho povinných přílohách a nezatajuji žádné okolnosti důležité pro posouzení závěrečného vyhodnocení a vyúčtování projektu. Souhlasím, aby údaje ze závěrečného vyhodnocení a vyúčtování projektu byly zveřejněny na webových stránkách Středočeského kraje.

Součástí závěrečného vyhodnocení a vyúčtování projektu musí být jako příloha elektronická verze závěrečného vyhodnocení a vyúčtování dotace/projektu na CD nebo USB flash disku.

V dne

Razítko a podpis statutárního zástupce



Přílohy k závěrečnému vyhodnocení a vyúčtování projektu:

Příloha č. 1

VYÚČTOVÁNÍ PROJEKTU :

Celkové předpokládané finanční náklady na projekt v Kč.	
Celkové skutečné finanční náklady na projekt v Kč.	
Celková maximální výše dotace uvedená ve smlouvě v Kč.	
Celková částka dotace, která byla Poskytovatelem Příjemci skutečně proplacena na základě smlouvy v Kč (v procentech).	
Částka skutečně poskytnuté dotace Poskytovatelem v Kč, kterou je Příjemce povinen vrátit Poskytovateli.	

Přehled účetních dokladů

č.	Č. úč. dokladu	Datum zúčtování	Účel výdaje	Částka z vl. zdrojů v Kč	Částka DOTACE v Kč (max.)	CELKEM v Kč
1.						
2.						
3.						
4.						
5.						
Celkem v Kč						
Celkem v %						

Příloha č. 2: Daňové doklady, DPP, DPČ, smlouvy, objednávky – kopie, řazené dle pořadí uvedeném v Příloze č. 1 „Vyúčtování projektu“;

Příloha č. 3: Kopie výpisu z běžného účtu s označenými transakcemi dané dotace;

Příloha č. 4: Další dokumentace poskytující informace o využití dotace;

Příloha č. 5: Elektronická verze závěrečného vyhodnocení a vyúčtování dotace/projektu na CD nebo USB flash disku.

Doložka konverze do dokumentu obsaženého v datové zprávě

Tento dokument, který vznikl převedením vstupu v listinné podobě do podoby elektronické pod pořadovým číslem **144009190-331566-211208143217**, skládající se z **12** listů, se doslovně shoduje s obsahem vstupu.

Vstup bez viditelného prvku.

Jméno a příjmení osoby, která konverzi provedla: **Tadeáš Pešek**

Vystavil: **Středočeský kraj**

Pracoviště: **Středočeský kraj**

V Praze dne 08.12.2021



144009190-331566-211208143217