

**Smlouva o uzavření budoucí smlouvy  
o zřízení věcného břemene - služebnosti inženýrské sítě na pozemku**

**a**

**Smlouva  
o poskytnutí příspěvku na realizaci investiční akce**

**I.**

**Smluvní strany**

Strana oprávněná a poskytovatel:

**Nikos Valášek**

nar. [REDAKCE]

[REDAKCE] Vojkovice

a

Strana zavázaná a příjemce:

**Město Uničov**

sídlem Masarykovo nám. 1, 783 91 Uničov

IČ: 00 29 96 34, DIČ: CZ00299634

zastoupené místostarostou Bc. Stanislavem Axmanem

č. účtu: 407000127/6800

**II.**

**Smlouva o uzavření budoucí smlouvy  
o zřízení věcného břemene - služebnosti inženýrské sítě na pozemku**

**Předmět smlouvy**

1. Zavázaná strana je vlastníkem pozemků parc. č. **1703/5** – ostatní plocha, ostatní komunikace a parc. č. **1703/9** – ostatní plocha, ostatní komunikace v katastrálním území **Uničov** a obci Uničov, které jsou je zapsány na LV č. 10001 v katastru nemovitostí, vedeném na Katastrálním úřadě pro Olomoucký kraj, Katastrální pracoviště Olomouc, pro obec Uničov.
2. Strana oprávněná připravuje realizaci stavby „**Novostavba bytového domu, parc. č. 1703/39, k. ú. Uničov**“, při jejíž realizaci dojde k dotčení pozemků uvedených v čl. II. odst. 1 této smlouvy. Trasa vedení přípojek inženýrských sítí je patrna z výkresu situace, který tvoří Přílohu č. 1 této smlouvy.
3. Po provedení stavby je nutno zřídit služebnost inženýrské sítě na uvedených pozemcích s následným zápisem vkladu věcného břemene do katastru nemovitostí.
4. Obě smluvní strany se zavazují, že do 12 měsíců od dokončení stavby „**Novostavba bytového domu, parc. č. 1703/39, k. ú. Uničov**“ spolu uzavřou smlouvu o zřízení věcného břemene na uvedených pozemcích.
5. Služebnost inženýrské sítě bude spočívat **ve strpění umístění vodovodního a kanalizačního zařízení na pozemcích ve vlastnictví zavázaného v rozsahu upřesněném geometrickým plánem a v právu vstupu a vjezdu oprávněné strany na předmětný pozemek v souvislosti s provozem, opravami, údržbou, změnami nebo odstraněním stavby.**
6. Služebnost inženýrské sítě bude zřízena na dobu časově neomezenou a za **jednorázovou úhradu** za omezení užívání nemovitostí při umístění stavby. Výše úhrady bude vypočtena v souladu s „**Postupem při zřizování věcných břemen (služebností inženýrských sítí) na pozemcích ve vlastnictví Města Uničova**“, schváleným dne 12. 6. 2018 Radou města Uničova usnesením č. UR03/86/2018, který tvoří Přílohu č. 2 této smlouvy. Tuto úhradu zaplatí oprávněná strana nejpozději ke dni podpisu smlouvy o zřízení služebnosti inženýrské sítě na účet strany zavázané u České spořitelny, a. s., č. ú. 1801691379/0800.

### **III. Smlouva o právu provést stavbu**

1. Strana zavázaná uděluje straně oprávněné ve smyslu příslušných ustanovení stavebního zákona právo provést stavbu „Novostavba bytového domu, parc. č. 1703/39, k. ú. Uničov“ na pozemcích parc. č. 1703/5 a parc. č. 1703/9 v katastrálním území a v obci Uničov, během níž bude realizována výstavba vodovodní přípojky, přípojky kanalizace, chodníku, stanoviště pro tříděný odpad, zřízení parkovacích stání a k úpravě místní komunikace.
2. Strana oprávněná se zavazuje při výkonu svých shora uvedených oprávnění co nejvíce šetřit práva strany zavázané a předcházet škodám na jejím majetku. Stavbu je povinna řádně ohraničit, označit a zabezpečit proti škodám na zdraví či majetku třetích osob. Strana oprávněná se zavazuje po skončení prací uvést pozemky do původního stavu a uhradit straně zavázané škody, prokazatelně vzniklé její činností.
3. Při stavebních činnostech je nutno používat pouze nezbytnou část dotčeného pozemku a udržovat pořádek a čistotu na přilehlých prostranstvích a komunikacích, které budou touto stavbou dotčeny.
4. Dojde-li při akci k úpravě provozu na komunikacích, je nutno před zahájením prací požádat příslušný silniční správní úřad (Městský úřad Uničov, odbor dopravy a silničního hospodářství) o vydání rozhodnutí o povolení zvláštního užívání komunikací, o přechodné úpravě provozu a související povolení a rozhodnutí.
5. Před započítáním užívání pozemků ve vlastnictví města Uničova pro výkopové práce, umístění stavebního zařízení, skládky stavebních a jiných materiálů, je nutno uzavřít smlouvu o užívání veřejného prostranství a uhradit stanovený místní poplatek, smluvní nájem, náhrady a kauce. Uzavíráním smluv je pověřen p. Kamil Dolák, MěÚ Uničov, odbor dopravy a silničního hospodářství nebo pí Simona Kariková, odbor životního prostředí (pouze užívání pozemků pro umístění stavebního zařízení, skládky stavebních a jiných materiálů mimo komunikace).
6. Stavba nesmí omezit dopravní obslužnost (zejména vjezd vozidel hromadné dopravy, vozidel IZS, svoz komunálního odpadu). Případné úpravy provozu vozidel hromadné dopravy je nutno projednat s dotčeným dopravcem.
7. Při všech svých činnostech je strana oprávněná povinna se zdržet všeho, co by nad míru přiměřenou poměrům bezdůvodně obtěžovalo ostatní uživatele nebo porušovalo obecně závazné vyhlášky města.
8. Jakékoliv znečištění a případné poškození komunikací, způsobených touto akcí musí být původcem neprodleně na jeho vlastní náklady odstraněno a opraveno.
9. V případě zásahu do komunikace provedené z dlažby, žulových kostek, apod., je nutno po uložení vedení do 3 dnů komunikaci alespoň provizorně upravit do stavu umožňujícího běžné užití a do 10 - ti dnů uvést do původního stavu.  
Obnova povrchu komunikace bude provedena v tomto rozsahu:
  - a) V případě podélné výkopové rýhy bude provedena obnova komunikace v celé její šíři,
  - b) V případě příčné výkopové rýhy se provede obnova komunikace min. 100 cm na každou stranu od hrany výkopové rýhy.Dlažba, obruba, případně obdobný materiál vykazující jakékoliv poškození bude nahrazen novým originálním materiálem.

Podkladní vrstvy komunikace budou navrženy dle platných právních předpisů, zejména v souladu s ČSN EN 13242+A1 a odsouhlaseny správcem komunikace. Podloží komunikace bude zhutněno na únosnost Edef2 = 40 MPa. Zásypy spár budou provedeny v případě dlažby

křemičitým pískem, a v případě žulových kostek šterkodrtí.

10. V případě zásahu do komunikace s živičným povrchem bude provedena její obnova v tomto rozsahu:
  - a) V případě podélné výkopové rýhy bude provedena obnova povrchu nejméně v rozsahu jednoho jízdního pruhu této komunikace. V tomto případě, ale musí být výkopová rýha provedena pouze v jednom jízdním pruhu a současně nesmí být hrana výkopové rýhy méně než 50 cm od středu komunikace. Pokud se výkopová rýha, respektive její hrana, nachází méně než 50 cm od středu vozovky, bude provedena obnova celé šíře komunikace, pokud se smluvní strany nedohodnou jinak.
  - b) V případě příčné výkopové rýhy bude provedena obnova povrchu komunikace tzv. zámekem, a to nejméně v šířce 50 cm na každou stranu od hrany výkopové rýhy.
  - c) V případě šikmé výkopové rýhy bude provedena obnova povrchu komunikace nejméně v rozsahu stanoveném pro kombinaci podélné a příčné výkopové rýhy.Podkladní vrstvy komunikace budou navrženy dle platných právních předpisů, zejména v souladu s ČSN EN 13242+A1 a odsouhlaseny správcem komunikace. Podloží komunikace bude zhutněno na únosnost  $E_{def2} = 60$  MPa. Nový živičný kryt bude v místě tzv. zámku min. v tl. 6 cm a v místě výkopové rýhy min. v tl. 12 cm.
11. V případě provádění výkopových rýh, výkopových jam nebo obdobné činnosti ve veřejné zeleni a zemědělské půdě, bude užívána pouze nezbytná část pozemku a bude nepřetržitě udržován pořádek a čistota na přilehlých komunikacích a prostranstvích, které budou dotčeny. Povinností uživatele po provedení prací je uvést pozemek do původního stavu, kdy budou:
  - provedeny hrubé i jemné terénní úpravy (povrchová vrstva bude bez kamenů)
  - povrchová vrstva min. 10 cm bude tvořena kvalitní zeminou a bude oseta kvalitní parkovou travní směsí, která musí být řádně zapravena do povrchu a zaválena.
12. Realizací akce zůstanou zachovány stávající odtokové poměry komunikací nebo dojde k jejich zlepšení.
13. Dojde-li při akci k zásahu do veřejného osvětlení, je stavebník povinen si před stavbou zajistit potřebná vyjádření správce sítě (ELTODO OSVĚTLENÍ, s.r.o., p. Juračka, mob. 606 769 652).
14. Veškeré stavební práce musejí být prováděny v souladu s ČSN 83 9061, o ochraně stromů, porostů a vegetačních ploch při stavebních pracích tak, aby nedošlo k poškození žádné z částí stávajících keřů a stromů (tzn., nesmí dojít k poškození kořenové ani nadzemní části stávajících dřevin). Výkopy v kořenovém prostoru dřevin musejí být prováděny v souladu s částí 4. 10 výše uvedené normy, a to ručně tak, aby nedošlo k poškození kořenového systému dřevin. Případné poškozené kořeny musejí být do konce pracovní směny rovně seříznuty a plocha řezu ošetřena stromovým balzámem.
15. Před zahájením realizace stavby je nutno zajistit vyjádření správce veřejné dešťové kanalizace (Městský úřad Uničov, odbor životního prostředí, ing. Ondřej Škarda) a dodržet podmínky stanovené pro realizaci stavby tímto správcem.
16. Oprávněná strana je povinna oznámit straně zavázané termín realizace stavby.
17. Stavba bude zrealizována do 24-ti měsíců ode dne podpisu této smlouvy.
18. Smluvní strany se dohodly, že v případě vzniku vlastnického práva strany oprávněné ke komunikaci, její části, k chodníku, ke zpevněným plochám či k veřejnému osvětlení zhotovením v souvislosti s realizací stavby „Novostavba bytového domu, parc. č. 1703/39, k.

ú. Uničov“ na parcelách parc. č. 1703/5 a parc. č. 1703/9 v katastrálním území a v obci Uničov neprodleně po vydání kolaudačního souhlasu na uvedené stavební objekty bude bezúplatný převod těchto objektů do vlastnictví strany zavázané a příjemce předložen k projednání příslušným orgánům města. Podmínkou převzetí uvedených staveb městem je splnění požadavků na jejich výstavbu udělenou jejich budoucími provozovateli a správcí (zejména ELTODO OSVĚTLENÍ, s.r.o. u veřejného osvětlení, odbor dopravy a silničního hospodářství MěÚ Uničov u komunikace a chodníku, odbor životního prostředí MěÚ Uničov u zpevněné plochy pro tříděný odpad).

#### IV.

##### Návrh a podpis smlouvy

1. Po dokončení stavby strana oprávněná bez zbytečného prodlení zpracuje a předloží straně zavázané návrh smlouvy o zřízení služebnosti inženýrské sítě tak, aby mohla být ve lhůtě sjednané v čl. II odst. 4 uzavřena smlouva o zřízení služebnosti inženýrské sítě, nedohodnou-li se smluvní strany jinak. Návrh smlouvy musí být v souladu s občanským zákoníkem a touto smlouvou. Ve smlouvě budou určeny podstatné náležitosti služebnosti inženýrské sítě. Její součástí bude geometrický plán, který strana oprávněná vypracuje na vlastní náklady, s vyznačeným rozsahem služebnosti inženýrské sítě. Před podpisem smlouvy o zřízení služebnosti inženýrské sítě oprávněná strana doloží doklad o zaplacení ceny služebnosti inženýrské sítě dle článku II. odst. 6.
2. Strana zavázaná má právo vyjádřit připomínky k návrhu smlouvy o zřízení služebnosti inženýrské sítě a požadovat zapracování oprávněných připomínek do smlouvy.
3. Strana zavázaná se zavazuje smlouvu o zřízení služebnosti inženýrské sítě, jejíž obsah bude v intencích uzavřené smlouvy o uzavření budoucí smlouvy o zřízení služebnosti inženýrské sítě na pozemku, podepsat bez zbytečného odkladu.
4. Poplatek za návrh na vklad věcného břemene do katastru nemovitostí uhradí strana oprávněná a současně ponese ostatní náklady s tím spojené.

#### V.

##### Smlouva

##### o poskytnutí příspěvku na realizaci investiční akce

1. Účelem poskytnutí příspěvku je úhrada ½ nákladů, nejvýše však dva milióny Kč, plánované akce příjemce „Úprava komunikace na parc. č. 1703/5, 657/26, 657/27, 657/29 v k. ú. Uničov“ k umožnění jejího obousměrného provozu. V případě odlišného názvu akce se podle této smlouvy postupuje, je-li investičním záměrem města splněn účel stavby, tj. umožnění obousměrného provozu dopravními prostředky po komunikaci spojující ul. Gen. Svobody s ul. J. z Poděbrad na uvedených pozemcích.
2. Poskytovatel se zavazuje poskytnout příjemci investiční příspěvek (dále jen „příspěvek“) ve výši jedné poloviny nákladů, nejvýše však dva milióny Kč, na výstavbu stavebních objektů, jejichž výše bude známá dle výsledku zadávacího řízení této veřejné zakázky, na základě něhož bude vybrán zhotovitel této akce.
3. Pro účely této smlouvy se investičním příspěvkem rozumí příspěvek, který musí být použit na úhradu výdajů spojených s pořízením hmotného majetku dle § 26 odst. 2 zákona č. 586/1992 Sb., o daních z příjmů, ve znění pozdějších předpisů (dále jen „cit. zákona“), výdajů spojených s pořízením nehmotného majetku dle § 32a odst. 1 a 2 cit. zákona nebo výdajů spojených s technickým zhodnocením, rekonstrukcí a modernizací ve smyslu § 33 cit. zákona. Tím není dotčena povinnost příjemce použít příspěvek v souladu s účelem stanoveným v odst. 1. této smlouvy a dále uvedenými podmínkami pro použití příspěvku.
4. Příspěvek bude poskytnut převodem na bankovní účet příjemce do 30 dnů od doručení výzvy

příjemce poskytovateli, kterou může příjemce odeslat poskytovateli nejdříve:

- a) po uzavření smlouvy o dílo se zhotovitelem akce uvedené v odst. 1 tohoto článku po skončení zadávacího řízení a
  - b) po nabytí právní moci stavebního povolení na stavbu „Novostavba bytového domu, parc. č. 1703/39, k. ú. Uničov“.
5. Dnem poskytnutí příspěvku je den připsání finančních prostředků na účet příjemce.
  6. Neposkytne-li poskytovatel příjemci příspěvek v souladu s čl. V. odst. 4. této smlouvy v termínu uvedeném ve výzvě příjemce, je poskytovatel vedle náhrady celé vzniklé škody povinen zaplatit příjemci smluvní pokutu ve výši 0,05% z celkové výše příspěvku za každý den prodlení.
  7. Příjemce se zavazuje použít příspěvek výlučně v souladu s účelem poskytnutí příspěvku dle odst. 1. tohoto článku a v souladu s podmínkami stanovenými v této smlouvě. Příspěvek musí být použit hospodárně.
  8. Příjemce je povinen umožnit poskytovateli provedení kontroly dodržení účelu a podmínek použití poskytnutého příspěvku. Při této kontrole je příjemce povinen vyvíjet veškerou poskytovatelem požadovanou součinnost.
  9. Příjemce je povinen nejpozději do 12 měsíců od kolaudace stavby „Úprava komunikace na parc. č. 1703/5, 657/26, 657/27, 657/29 v k. ú. Uničov“ předložit poskytovateli vyúčtování poskytnutého příspěvku. Poskytovatel je oprávněn odstoupit od této smlouvy v případě, že se prokáže, že údaje sdělené poskytovateli příjemcem jsou zkreslené nebo nepravdivé.
  10. Poskytovatel má právo kontroly provádění díla, na který poskytnul příspěvek. Příjemce má povinnost přizvat poskytovatele na kontrolní dny, požádá-li poskytovatel o to písemně nebo prostřednictvím datové schránky.
  11. Budou-li po skončení stavby „Úprava komunikace na parc. č. 1703/5, 657/26, 657/27, 657/29 v k. ú. Uničov“ vynaložené náklady na účel uvedený v odst. 1 tohoto článku nižší než výše příspěvku stanovená ve výzvě příjemce, příspěvek se o tuto úsporu sníží. V případě, že příspěvek nebyl použit v celé výši dle této smlouvy, je příjemce povinen vrátit nevyčerpanou část příspěvku na účet poskytovatele nejpozději do 15 dnů ode dne předložení vyúčtování poskytovateli dle odst. 8. tohoto článku.
  12. V případě, že příjemce použije příspěvek nebo jeho část na jiný účel než účel sjednaný touto smlouvou v odst. 1. tohoto článku, je povinen vrátit tento příspěvek ve výši neoprávněně použitých prostředků z příspěvku, a to nejpozději do 15 dnů ode dne doručení písemné výzvy poskytovatele k takovému vrácení.
  13. V případě, že příjemce nedokončí stavbu stavby „Úprava komunikace na parc. č. 1703/5, 657/26, 657/27, 657/29 v k. ú. Uničov“ nejpozději do 31. 12. 2023, práva a povinnosti smluvních stran dle článku V. této smlouvy zanikají a smluvní strany jsou si do 31. 1. 2024 povinny vrátit plnění, které si dle tohoto článku vzájemně poskytly.

## VI.

### Závěrečná ustanovení

1. Tato smlouva byla sepsána ve dvou vyhotoveních, z nichž každá má platnost originálu. Každá strana obdrží po jednom vyhotovení.
2. Uzavření této smlouvy bylo schváleno usnesením Rady města Uničova č.j. UR23/71/2021 ze dne 7. 12. 2021.

3. Podpisem této smlouvy strana oprávněná a poskytovatel jako subjekt údajů, je-li fyzickou osobou, potvrzuje, že strana zavázaná a příjemce jako správce údajů splnil vůči subjektu údajů informační povinnost o zpracovávání osobních údajů v interním informačním systému správce údajů pouze k účelu danému touto smlouvou. Strana oprávněná jako subjekt údajů rovněž prohlašuje, že si je vědom všech svých zákonných práv v souvislosti s poskytnutím svých osobních údajů k účelu danému touto smlouvou. Strana zavázaná se vůči straně oprávněné zavazuje při správě osobních údajů využívat je a nakládat s nimi pouze ke sjednanému účelu a v souladu s právním řádem ČR.
4. Smluvní strany shodně prohlašují, že obsah této smlouvy není obchodním tajemstvím ve smyslu ustanovení § 504 ObčZ a souhlasí se zveřejněním jejího textu v souladu se zákonem č. 340/2015 Sb. o zvláštních podmínkách účinnosti některých smluv, uveřejňování těchto smluv a o registru smluv (zákon o registru smluv), ve znění pozdějších předpisů. Smlouva nabývá platnosti dnem jejího podpisu oběma smluvními stranami a účinnosti dle ustanovení § 6 zákona č. 340/2015 Sb. dnem uveřejnění. Uveřejnění smlouvy v registru smluv zajistí strana zavázaná a příjemce.
5. Po přečtení smlouvy obě smluvní strany souhlasí s jejím obsahem a prohlašují, že smlouva byla sepsána podle jejich pravé a svobodné vůle, nikoliv v tísní a za nevýhodných podmínek, což stvrzují svými podpisy.

V Uničově dne .....

Strana zavázaná a příjemce:

.....  
Město Uničov  
zastoupené místostarostou města  
Bc. Stanislavem Axmanem

V ..... dne .....

Strana oprávněná a poskytovatel:

.....  
Nikos Valášek

Příloha č. 1 ke smlouvě č.j. MAJ 429/2021

**Postup  
při zřizování věcných břemen na pozemcích ve vlastnictví města Uničova**

**I. Postup**

1. Žádost oprávněného (žadatele) doložená příslušnými přílohami bude projednána s jednotlivými odbory MěÚ, odborem majetkoprávním zpracována a předložena radě města ke schválení.
1. Po schválení zřízení věcného břemene radou města bude uzavřena Smlouva o budoucí smlouvě o zřízení věcného břemene.
2. Smlouva o zřízení věcného břemene bude uzavřena na základě zpracovaného geometrického plánu předloženého oprávněným.
3. Cena za zřízení věcného břemene bude uhrazena před uzavřením smlouvy o zřízení věcného břemene nebo před podáním návrhu na vklad věcného břemene do katastru nemovitostí.
4. Další výdaje spojené s uzavřením smlouvy budou uhrazeny oprávněným (žadatelem).

**II. Sazby úhrad za zřízení věcného břemene**

1. Pro fyzické osoby nepodnikající a pro nemovitosti nesloužící k podnikání

Výchozí cena	500 Kč
Navýšení výchozí ceny	50 Kč/bm trasy
Umístění tělesa (např. pilíř, sloup, šachta, pojistková skříň apod.)	1.000 Kč/ks
2. Pro právnické osoby a fyzické osoby podnikající

Výchozí cena	1.000 Kč
Navýšení výchozí ceny v zastavěném a v zastavitelném území	
- vodovod a kanalizace:	240 Kč/bm trasy
- plynovod:	160 Kč/bm trasy
- vedení NN, telekomunikace:	160 Kč/bm trasy
Navýšení výchozí ceny mimo zastavitelné území obce	50 Kč/bm trasy
Umístění tělesa (např. pilíř, sloup, šachta, pojistková skříň apod.)	2.000 Kč/ks
3. Služebnost cesty či stezky 10.000 Kč
4. Úhrada bude stanovena dle výše uvedeného postupu a v případě, že celková výše úhrady za zřízení věcného břemene nepřesáhne 1 000,- Kč, bude celková výše úhrady vždy činit 1 000,- Kč.
5. Nedojde-li k dohodě o výši úhrady za zřízení věcného břemene, bude úhrada stanovena podle zákona č. 151/1997 Sb., o oceňování majetku, ve znění pozdějších předpisů. Výpočet úhrady podle zákona zajistí oprávněný.

6. K úhradě za zřízení věcného břemene bude připočtena daň z přidané hodnoty ve výši stanovené platným právním předpisem.

### **III. Společná ustanovení**

1. K datu účinnosti se ruší Zásady Z/05/2009 - Postup při zřizování věcných břemen spočívajících v uložení podzemních a nadzemních vedení přes pozemky ve vlastnictví Města Uničova, který schválila Rada města Uničova usnesením č. UR6/66/2009 ze dne 30. 6. 2009.
2. Zásady Z/02/2018 nabývají účinnosti prvním dnem měsíce následujícího po schválení Radou města Uničova.

Tento postup byl schválen Radou Města Uničova dne 12 .6. 2018 usnesením č.UR03/86/2018.



Příloha č. 2 ke smlouvě č.j. MAJ 429/2021

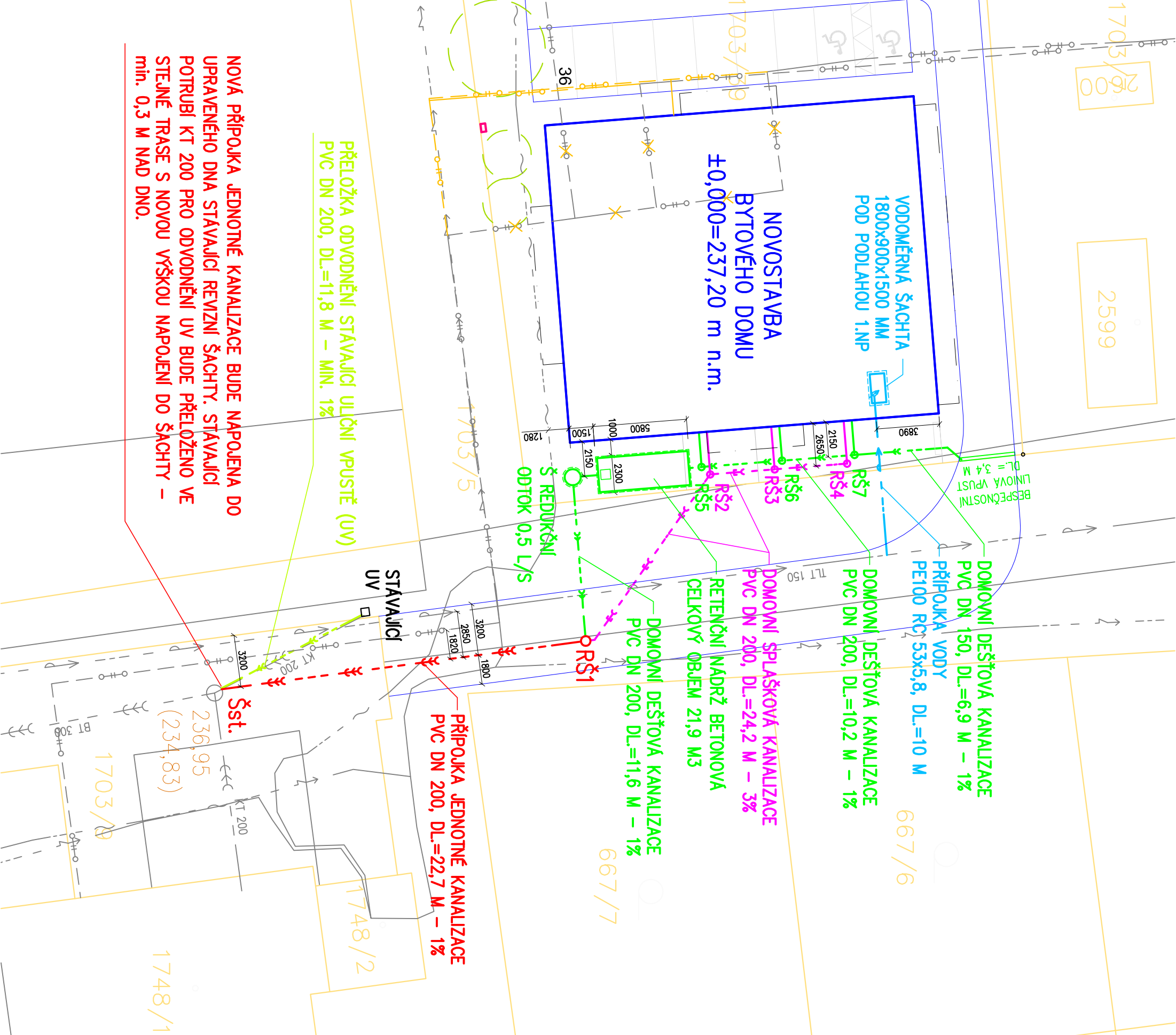

**NOVÁ PŘÍPOJKA JEDNOTNÉ KANALIZACE BUDE NÁPOJENA DO UPRAVENÉHO DNA STÁVAJÍCÍ REVIZNÍ ŠACHTY. STÁVAJÍCÍ POTRUBÍ KT 200 PRO ODVODNĚNÍ UV BUDE PŘELOŽENO VE STEJNÉ TRASE S NOVOU VÝŠKOU NÁPOJENÍ DO ŠACHTY – min. 0,3 M NAD DNO.**

**LEGENDA SÍTÍ**

- STÁVAJÍCÍ**
- VODOVOD
  - KANALIZACE JEDNOTNÁ
  - HOROKOVOD
  - PODZEMNÍ VEDENÍ NN
  - PODZEMNÍ KABEL SĎĚLOVACÍ / CETIN
- NOVÉ**
- PŘÍPOJKA VODY, PE100 RC 63x5,8 (DN 50)
  - PŘÍPOJKA JEDNOTNÉ KANALIZACE, PVC DN200
  - DOMOVNÍ SPLAŠKOVÁ KANALIZACE, PVC DN 200
  - DOMOVNÍ DEŠŤOVÁ KANALIZACE, PVC DN 150-200
  - PŘELOŽKA DEŠŤOVÁ KANALIZACE, PVC DN 200
  - PŘÍPOJKA NN
  - PŘÍPOJKA SĎĚLOVACÍ
  - HOROKOVOD PŘELOŽKA PŘÍPOJKA

**POZNÁMKA**

- PŘED ZAPOČETÍM ZEMNÍCH PRACÍ JE POVINNOSTI INVESTORA NECHAT VYTÝČIT VEŠKERÁ PODZEMNÍ VEDENÍ !
- PO UKONČENÍ ZEMNÍCH PRACÍ JE NUTNO UVĚST TERÉN DO PŮVODNÍHO STAVU !

±0,000 = 237,200 m.n.m

VED. PROJEKTANT ZODP. PROJEKTANT VYPRACOVAL

NAZEV AKCE:

NOVOSTAVBA BYTOVÉHO DOMU UNIČOV  
PARCELA Č. 1703/39, K.Ú. UNIČOV, OKRES OLOMOUČ

ZAK. ČÍSLO	21056	MĚŘÍTKO	1:250
DATUM	10/2021	VÝKRES Č.	101
STUPEŇ PD	DSP		
PŘÍPOJKY ZTI			

**SITUACE**

# DOPRAVNÍ SITUACE

M 1:250

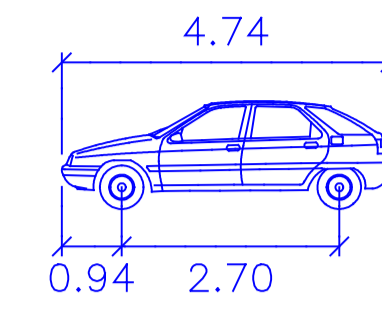
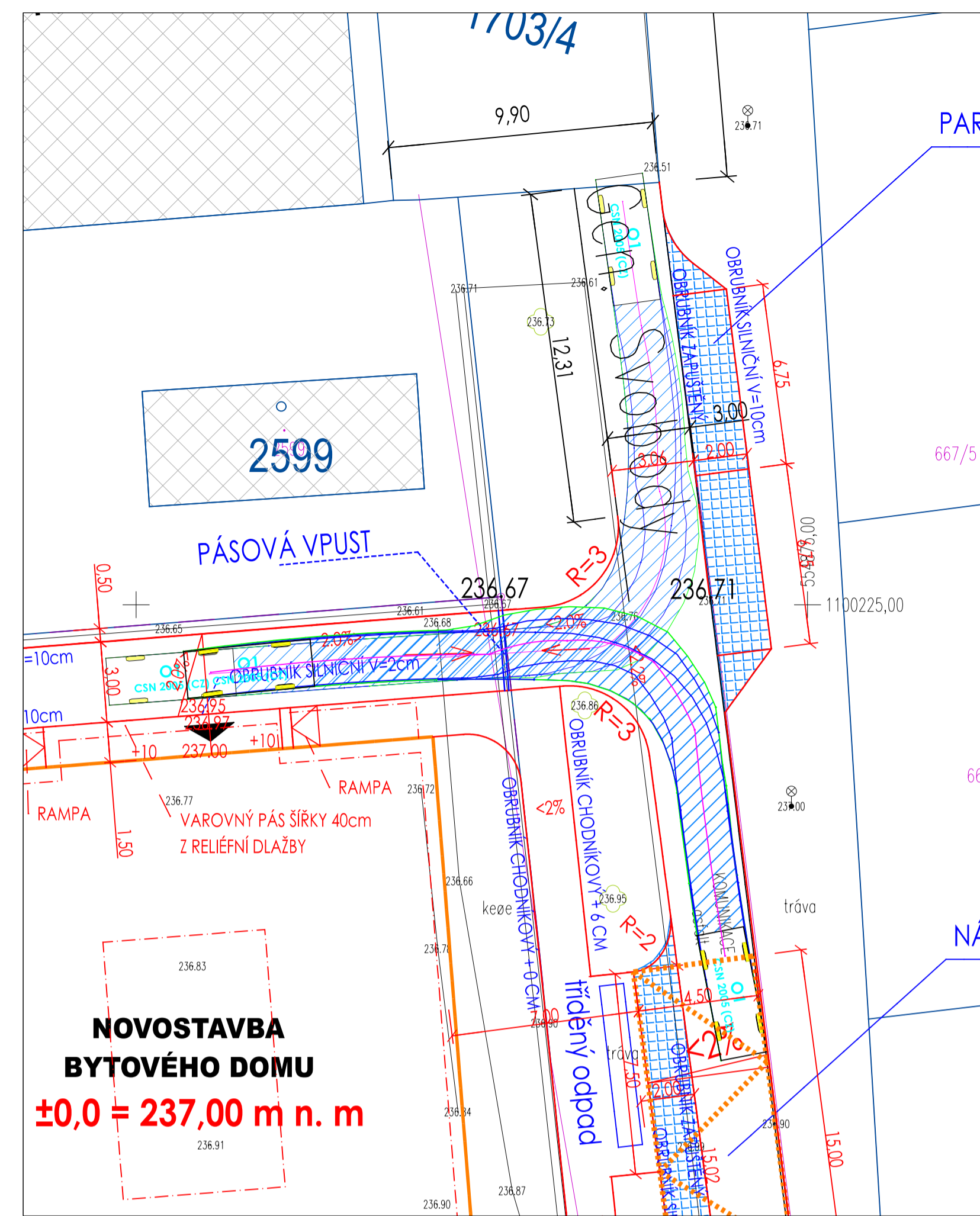
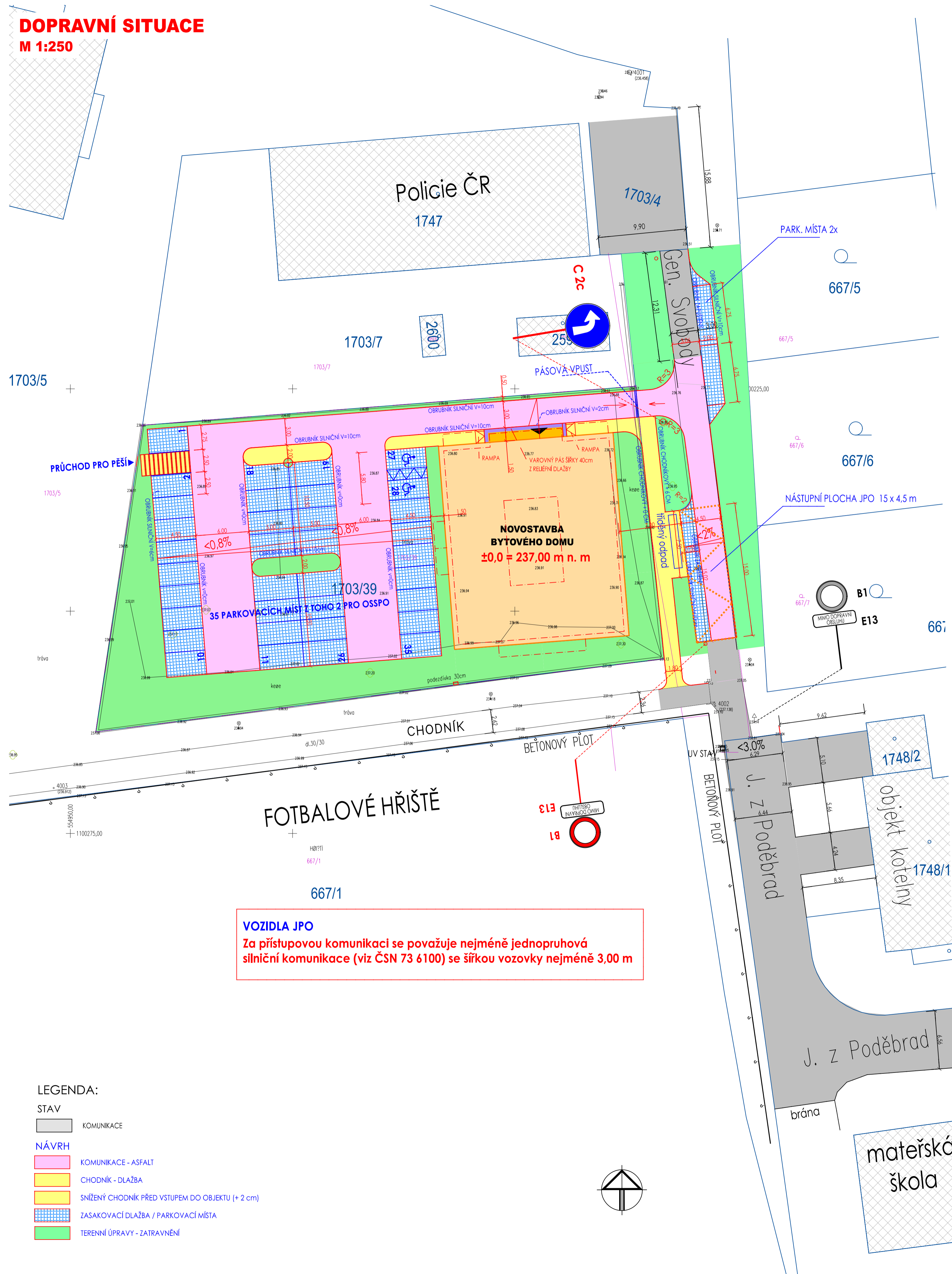

O1 meters  
 Width : 1.76  
 Track : 1.76  
 Lock to Lock Time : 6.0  
 Steering Angle : 36.1

# ŠIRŠÍ SITUACE

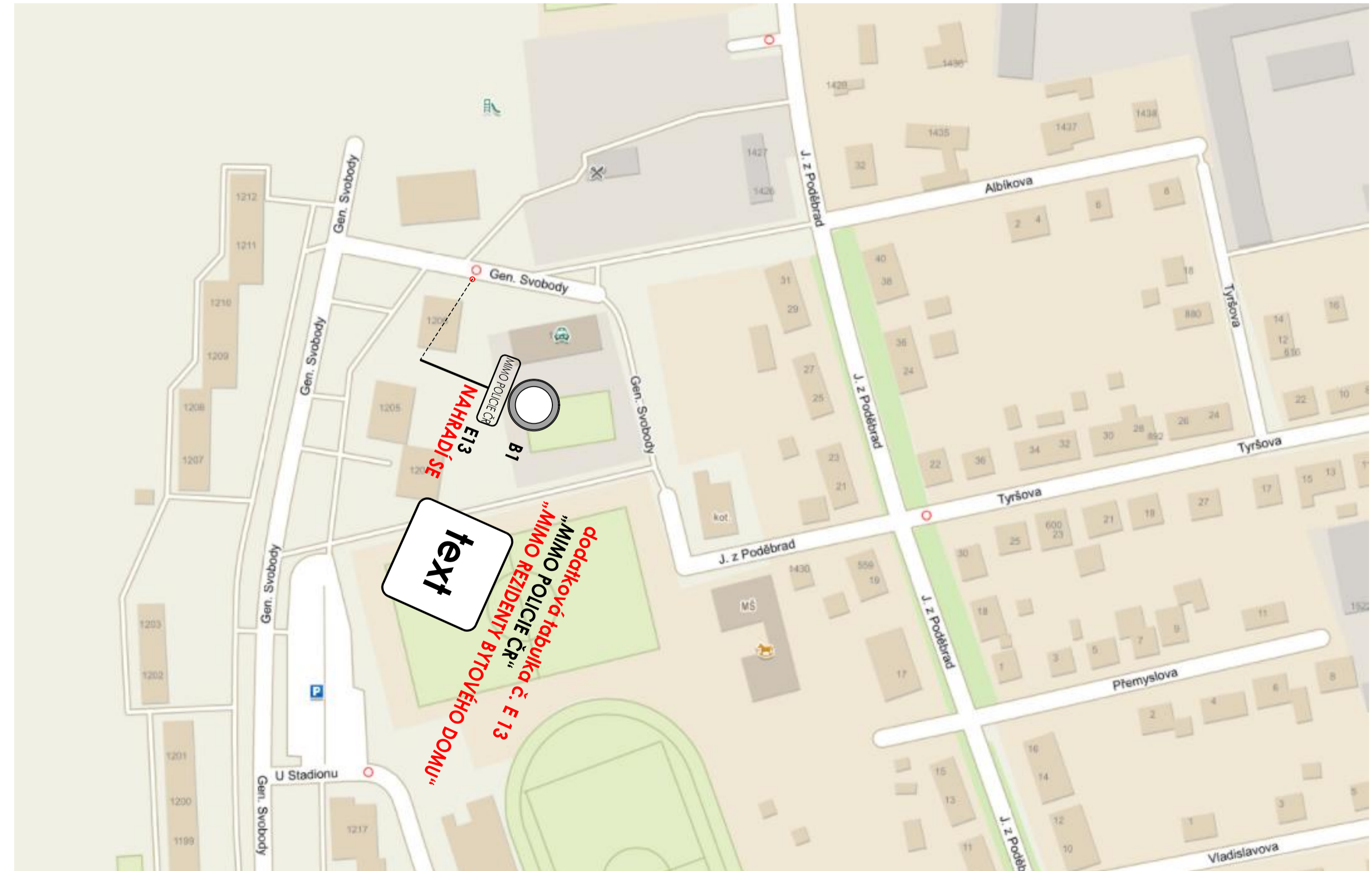

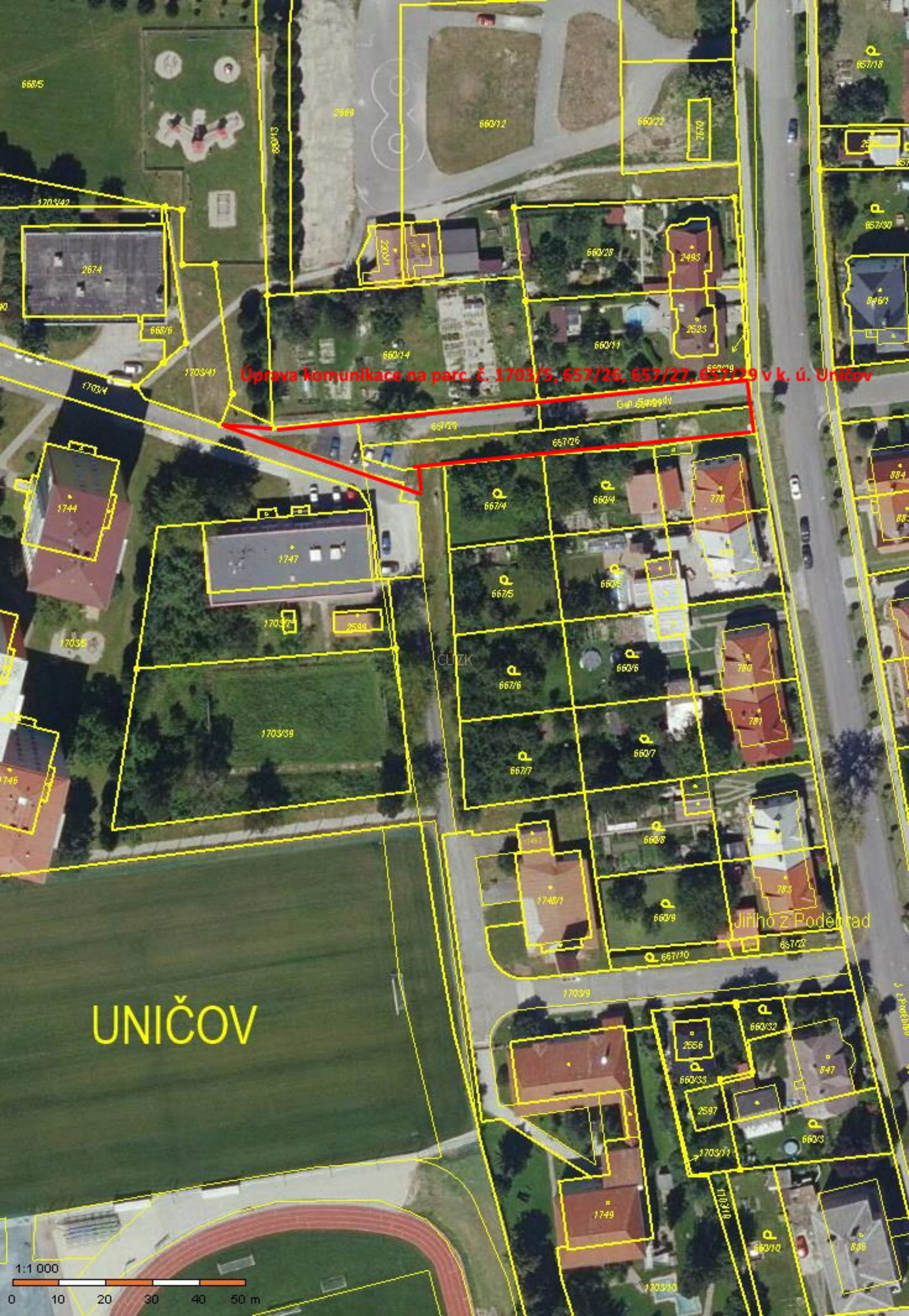

Úprava komunikace na parc. č. 1703/5, 657/26, 657/27, 657/29 v k. ú. Uničov

UNIČOV



Gen. Štěpánky

ČLIZK

Jiřího Z Poděbrad

J. Z. Poděbrad