

# SMLOUVA O DÍLO

## č. HSKV- 1514b/2021 – EKO



(dále jen „Smlouva“)

uzavřená podle § 2586 a násl. zákona č. 89/2012 Sb., občanského zákoníku,  
ve znění pozdějších předpisů (dále jen „občanský zákoník“)

Níže uvedeného dne, měsíce a roku byla uzavřena mezi smluvními stranami Smlouva o dílo tohoto  
znění:

### 1. SMLUVNÍ STRANY

#### a) Objednatel:

Název: **Česká republika – Hasičský záchranný sbor Karlovarského kraje**  
Sídlo: **Závodní 205/70, 360 06 Karlovy Vary**  
IČ: **70883611**  
DIČ: **CZ70883611**  
není plátcem DPH  
Jejíž jménem jedná: **plk. Ing. Václav Klemák, ředitel Hasičského záchranného sboru  
Karlovarského kraje**  
Bankovní spojení: **ČNB Plzeň**  
Číslo účtu: **1247881/0710**  
Kontaktní osoba:   
E-mail:   
Telefon: 

(dále jen „Objednatel“)

**a**

#### b) Zhotovitel:

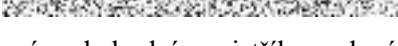
Název: **STAVBYT – Stavby Trubač s.r.o.**  
Sídlo: **Pohraniční stráže 136, 357 03 Svatava**  
Osoba oprávněná jednat ve věcech této smlouvy: **Ing. Jiří Beneš, jednatel společnosti**  
IČ: **26395886**  
DIČ: **CZ26395886**  
Bankovní spojení: **GE Money Bank, a.s.**  
Číslo účtu: **222626017/0600**  
E-mail:   
Telefon: 

Obchodní společnost zapsaná v obchodním rejstříku vedeném Krajským soudem v Plzni, oddíl C,  
vložka 17596

(dále jen „Zhotovitel“)

(„Objednatel“ a „Zhotovitel“ společně dále také jen jako „Smluvní strany“)

## 2. PŘEDMĚT SMLOUVY

- 2.1. Předmětem této Smlouvy je závazek Zhotovitele vlastním jménem, na vlastní odpovědnost a náklad provést a předat, řádně a včas ve sjednané kvalitě dílo specifikované v čl. 2.2 této Smlouvy. Předmětem Smlouvy je rovněž závazek Objednatele řádně a včas provedené dílo převzít a zaplatit Zhotoviteli cenu sjednanou v čl. 5 této Smlouvy.
- 2.2. Dílem se pro účely této Smlouvy rozumí **provedení stavebních prací a dodávek souvisejících s realizací části II. etapy rekonstrukce objektu stanice PS Kraslice**. Stavební práce a související dodávky budou provedeny rozsahu stanoveném přílohou č. 1 – Položkový rozpočet. Technické provedení stavebních prací je stanoveno zjednodušenou projektovou dokumentací. (dále jen „**dílo**“).
- 2.3. Pokud v průběhu realizace stavební akce vznikne potřeba provést změny a vícepráce v rozsahu a obsahu díla, zavazuje se Zhotovitel provést tyto změny případně vícepráce po jejich odsouhlasení Objednatelem na základě písemného dodatku uzavřeného k této Smlouvě.
- 2.4. Podkladem pro uzavření této Smlouvy je nabídka zhotovitele ze dne 23. 11. 2021, která byla na základě zadávacího řízení, zveřejněného prostřednictvím elektronického nástroje NEN pod číslem N006/21/V00029979 a ev. č.  vybrána jako nejvhodnější.

## 3. ZPŮSOB A TERMÍN ZHOTOVENÍ DÍLA, PŘEDÁNÍ DÍLA

- 3.1. Zhotovitel se zavazuje zhotovit dílo nejpozději do **30. 6. 2022**.
- 3.2. Zhotovitel splní svou povinnost provést dílo jeho zhotovením v souladu s podmínkami Smlouvy, předvedením způsobilosti sloužit svému účelu a jeho předáním Objednateli.
- 3.3. Místem provedení díla je **Hasičský záchranný sbor Karlovarského kraje – PS Kraslice, Husova 1811, 358 01 Kraslice**.
- 3.4. O předání a převzetí díla bude Zhotovitelem vyhotoven protokol o předání a převzetí (dále jen „**Protokol**“) ve dvou (2) vyhotoveních, který bude podepsán oběma Smluvními stranami a každá ze Smluvních stran obdrží po jednom (1) vyhotovení Protokolu.
- 3.5. Osobou oprávněnou za Objednatele podepsat Protokol je jeho kontaktní osoba uvedená v úvodu této Smlouvy.
- 3.6. Objednatel je oprávněn odmítnout převzetí díla, pokud dílo nebude zhotoveno řádně v souladu s touto Smlouvou, ve sjednané kvalitě, pokud bude neúplné nebo nebude způsobilé sloužit svému účelu. V takovém případě Objednatel důvody odmítnutí převzetí díla písemně Zhotoviteli sdělí, a to nejpozději do 5 (pěti) pracovních dnů od původního termínu předání díla. Na následné předání díla se použijí výše uvedená ustanovení tohoto článku 3.

## 4. VLASTNICKÉ PRÁVO K DÍLU A NEBEZPEČÍ ŠKODY

- 4.1. Vlastnické právo k jednotlivým částem díla a dalším dokumentům a hmotným výstupům, které jsou předmětem díla a nebezpečí škody na nich přechází na Objednatele dnem jejich převzetí Objednatelem.
- 4.2. Zhotovitel nese nebezpečí škody a jiná nebezpečí na všech věcech, které Zhotovitel sám či Objednatel opatřil za účelem provedení díla či jeho části nebo které bylo potřeba Zhotoviteli za účelem provedení díla předat, a to od okamžiku jejich převzetí (opatření) do doby předání díla, popř. u věcí, které je Zhotovitel povinen vrátit, do doby jejich vrácení. Zhotovitel rovněž odpovídá Objednateli za škodu způsobenou jeho činností v souvislosti s plněním této Smlouvy.

## 5. CENA DÍLA A PLATEBNÍ PODMÍNKY



- 5.1. Smluvní strany se dohodly, že za dílo řádně zhotovené a předané podle této Smlouvy Objednatel zaplatí Zhotoviteli cenu díla ve výši **914 617,97 bez DPH** (slovy: devět set čtrnáct tisíc šest set sedmnáct korun českých devadesát sedm haléřů) jako cenu nejvýše přípustnou, tj. **1 106 687,74 Kč s DPH** (slovy: jeden milion sto šest tisíc šest set osmdesát sedm korun českých sedmdesát čtyři haléřů), při sazbě DPH ve výši 21%, přičemž sazba DPH bude v případě její změny stanovena v souladu s platnými právními předpisy.
- 5.2. Tato sjednaná cena díla je konečná a zahrnuje zejména veškeré výlohy, výdaje a náklady vzniklé Zhotoviteli v souvislosti se zhotovením a předáním díla.
- 5.3. Zhotovitel odpovídá za to, že sazba daně z přidané hodnoty bude stanovena v souladu s platnými právními předpisy.
- 5.4. Objednatel nebude poskytovat Zhotoviteli jakékoliv zálohy na úhradu ceny díla nebo její části.
- 5.5. Cena díla bude zaplacená na základě faktur (daňových dokladů) vystavených Zhotovitelem po řádném provedení jednotlivých částí díla a jejich odsouhlasení Objednatelem. Dílčí fakturace bude prováděná pravidelně, vždy k poslednímu dni v měsíci. Faktury (daňové doklady) vystavené Zhotovitelem musí obsahovat náležitosti stanovené právními předpisy a Smlouvou. Nedílnou součástí vystavených faktur musí být soupis provedených prací rozpracovaný do položkového rozpočtu.
- 5.6. Zhotovitel se zavazuje vystavit faktury (daňové doklady) za účelem provedení platby za jednotlivé části díla a zaslat je Objednateli do 15 ti kalendářních dnů ode dne odsouhlasení provedených prací Objednatelem.
- 5.7. Smluvní strany se dohodly na lhůtě splatnosti faktur - daňových dokladů v délce dvaceti jedna (21) kalendářních dnů ode dne doručení faktur - daňových dokladů Objednateli na jeho kontaktní adresu.
- 5.8. Cena díla se považuje za uhrazenou okamžikem odepsání fakturované ceny díla z bankovního účtu Objednatele ve prospěch účtu Zhotovitele. V případě, že faktura bude hrazena opožděně prokazatelně z důvodů na straně banky, není Objednatel po tuto dobu v prodlení s placením faktury.
- 5.9. Objednatel je oprávněn před uplynutím lhůty splatnosti faktury vrátit bez zaplacení fakturu, která neobsahuje náležitosti stanovené touto Smlouvou a příslušnými právními předpisy nebo budou-li tyto údaje uvedeny chybně. Zhotovitel je povinen podle povahy nesprávnosti fakturu opravit nebo nově vyhotovit. V takovém případě není Objednatel v prodlení se zaplacením ceny díla. Okamžikem doručení náležitě doplněné či opravené faktury začne běžet nová lhůta splatnosti faktury v délce dvaceti jedna (21) kalendářních dnů.
- 5.10. Pokud Objednatel uplatní nárok na odstranění vady díla ve lhůtě splatnosti faktury, není Objednatel povinen až do odstranění vady díla uhradit cenu díla. Okamžikem odstranění vady díla začne běžet nová lhůta splatnosti faktury v délce dvaceti jedna (21) kalendářních dnů.

## 6. ZÁSADY A KONTROLA ZHOTOVOVÁNÍ DÍLA

- 6.1. Zhotovitel tímto prohlašuje, že je osobou odbornou pro zhotovení díla.

- 6.2. Zhotovitel je při zhotovení díla povinen postupovat s odbornou péčí, podle svých nejlepších znalostí a schopností, přičemž je při své činnosti povinen chránit zájmy a dobré jméno Objednatele a postupovat v souladu s jeho pokyny. V případě nevhodných pokynů Objednatele je Zhotovitel povinen na nevhodnost těchto pokynů Objednatele písemně upozornit, v opačném případě nese Zhotovitel zejména odpovědnost za vady a za škodu, které v důsledku nevhodných pokynů Objednatele Objednateli a/nebo Zhotoviteli a/nebo třetím osobám vznikly.
- 6.3. Při realizaci díla se Smluvní strany zavazují řídit požadavky na výstavbu stanovenými ve stavebním zákoně, obecně technickými požadavky na výstavbu a dalšími závaznými právními předpisy a platnými normami v oblasti výstavby.
- 6.4. Objednatel se zavazuje poskytnout Zhotoviteli součinnost potřebnou ke zhotovení díla.
- 6.5. Kontrola průběhu prací na díle bude vykonávána dle potřeb Objednatele.

## 7. ODPOVĚDNOST ZHOTOVITELE ZA VADY DÍLA A ZÁRUKA

- 7.1. Podepsáním Protokolu dle čl. 3.4. nejsou dotčena práva Objednatele vyplývající z vadného plnění. Zhotovitel odpovídá za vady, které má dílo v době jeho předání Objednateli nebo v záruční době.
- 7.2. Zhotovitel odpovídá za výše uvedené vady, jež má dílo nebo jeho část po celou dobu životnosti stavby.
- 7.3. Zhotovitel poskytuje Objednateli záruku za jakost díla (záruku za vady) v délce **60 (šedesát) měsíců** ode dne protokolárního předání díla (článek 3.4).
- 7.4. Pokud Objednatel uplatní nárok na odstranění vady díla, zavazuje se Zhotovitel tuto vadu odstranit nejpozději do čtrnácti (14) kalendářních dnů, pokud se Smluvní strany nedohodnou na jiném termínu.
- 7.5. Zhotovitel je povinen předat dílo Objednateli po odstranění vad dle čl. 3..
- 7.6. Reklamacce jsou ze strany Objednatele řešeny pověřeným pracovníkem, kterým je   

## 8. SMLUVNÍ POKUTA, ÚROK Z PRODLENÍ A ODSTOUPENÍ OD SMLOUVY

- 8.1. Smluvní strany se dohodly, že při nesplnění sjednaného termínu předání díla uhradí Zhotovitel Objednateli smluvní pokutu ve výši 0,05% z ceny díla včetně DPH za každý byt i započatý kalendářní den prodlení.
- 8.2. Smluvní strany se dohodly, že v případě prodlení Objednatele s úhradou faktury bude účtován Zhotovitelem úrok z prodlení ve výši 0,05% z nesplacené částky včetně DPH za každý, byt i započatý kalendářní den prodlení.
- 8.3. Zhotovitel je povinen v případě prodlení s vyřízením reklamace a odstraněním vady dle čl. 7 této Smlouvy zaplatit Objednateli smluvní pokutu ve výši 250,00 Kč, a to za každý případ a za každý kalendářní den prodlení.
- 8.4. Smluvní pokuta a úrok z prodlení jsou splatné do čtrnácti (14) kalendářních dnů ode dne jejich písemného uplatnění, tj. od doručení písemné výzvy povinné straně.
- 8.5. Pokud strana povinná nesplní povinnost uvedenou v článku 8.4, má strana oprávněná právo po ní žádat zaplacení úroku z prodlení ve výši 0,05% z nesplacené částky za každý, byt i započatý kalendářní den prodlení. Tento úrok z prodlení je splatný ve lhůtě a za podmínek uvedených v článku 8.4.

- 8.6. Zaplacením smluvní pokuty a úroku z prodlení Smlouvy není dotčen nárok Smluvních stran na náhradu škody nebo odškodnění v plném rozsahu, ani povinnost Zhotovitele řádně dokončit dílo. Objednatel má možnost smluvní pokutu nebo úrok z prodlení započíst vůči pohledávce Zhotovitele.
- 8.7. Za podstatné porušení této Smlouvy Zhotovitelem, které zakládá právo Objednatele na odstoupení od této Smlouvy, se považuje zejména:
- prodlení Zhotovitele se zhotovením a předáním řádně zhotoveného díla o více než sedm (7) kalendářních dnů;
  - neodstranění vad díla ve lhůtě stanovené podle čl. 7.4;
  - nepravdivé nebo zavádějící prohlášení Zhotovitele podle čl. 6.1;
  - porušení jakékoli povinnosti Zhotovitele podle čl. 8;
  - nezpracování připomínek Objednatele do díla podle čl. 6.4.;
  - postup Zhotovitele při zhotovení díla v rozporu s pokyny Objednatele.
- 8.8. Objednatel je dále oprávněn od této Smlouvy odstoupit v případě, že
- v insolvenčním řízení proti Zhotoviteli bylo vydáno rozhodnutí o úpadku, pokud to právní předpisy umožňují;
  - insolvenční návrh proti Zhotoviteli byl zamítnut proto, že majetek Zhotovitele nepostačuje k úhradě nákladů insolvenčního řízení;
  - Zhotovitel vstoupí do likvidace.
- 8.9. Zhotovitel je oprávněn od Smlouvy odstoupit v případě, že Objednatel bude v prodlení s úhradou svých peněžitých závazků vyplývajících z této Smlouvy po dobu delší než **šedesát (60) kalendářních dní**.
- 8.10. Účinky každého odstoupení od Smlouvy nastávají okamžikem doručení písemného projevu vůle odstoupit od Smlouvy druhé Smluvní straně. Odstoupení od Smlouvy se nedotýká zejména nároku na náhradu škody a smluvní pokuty.
- 8.11. Objednatel je oprávněn vypovědět tuto Smlouvu kdykoliv s třicetidenní (30) výpovědní lhůtou, která počíná běžet prvním dnem následujícím po doručení písemné výpovědi druhé Smluvní straně. V takovém případě je Zhotovitel povinen učinit již jen takové úkony, bez nichž by mohly být zájmy Objednatele vážně ohroženy.
- 8.12. Odpovědnost zhotovitele za prodlení při plnění závazků dle této smlouvy je vyloučena v případech, kdy je prodlení způsobeno karanténními nebo jinými opatřeními veřejné moci kvůli pandemii viru COVID – 19, nebo podobné výjimečné události ohrožující veřejné zdraví. Prodlení zhotovitele v takovém případě nepředstavuje porušení smlouvy a objednateli nevzniká jakýkoliv nárok na náhradu újmy nebo jakoukoliv smluvní pokutu v důsledku tohoto prodlení.
- 8.13. V případě, že nastane vznik situace uvedené v bodu č.8.12., je zhotovitel objednateli povinen doložit písemný dokument jasně prokazující okolnosti vzniku situace uvedené v bodu č.8.12. V případě, že zhotovitel nedoloží objednateli požadovaný dokument, nebo obsah předloženého dokumentu jasně neprokáže oprávněnost nároku zhotovitele uvedený v bodu č.8.12, uplatní objednatel vůči zhotoviteli sankce stanovené smluvním závazkem v plném rozsahu.
- 8.14. Objednatel je oprávněn vypovědět tuto Smlouvu kdykoliv s třicetidenní (30) výpovědní lhůtou, která počíná běžet prvním dnem následujícím po doručení písemné výpovědi druhé Smluvní straně. V takovém případě je Zhotovitel povinen učinit již jen takové úkony, bez nichž by mohly být zájmy Objednatele vážně ohroženy.

## 9. OSTATNÍ UJEDNÁNÍ

- 9.1. Smluvní strany jsou povinny bez zbytečného odkladu oznámit druhé Smluvní straně změnu údajů v záhlaví Smlouvy.
- 9.2. Zhotovitel není bez předchozího písemného souhlasu Objednatele oprávněn postoupit práva a povinnosti ze Smlouvy na třetí osobu.
- 9.3. Zhotovitel je povinen dokumenty související s dílem dle Smlouvy (tj. originální vyhotovení Smlouvy včetně jejích dodatků, originály účetních dokladů a dalších dokladů) uchovávat v originálním vyhotovení nejméně po dobu deseti (10) let od konce účetního období, ve kterém došlo k zaplacení poslední části ceny díla, popř. k poslednímu zdanitelnému plnění dle Smlouvy, a to zejména pro účely kontroly oprávněnými kontrolními orgány.
- 9.4. Zhotovitel je povinen umožnit kontrolu dokumentů souvisejících s dílem dle Smlouvy ze strany Objednatele a jiných orgánů oprávněných k provádění kontroly, a to zejména ze strany Ministerstva vnitra ČR, Ministerstva financí ČR, územních finančních orgánů a Nejvyššího kontrolního úřadu, případně dalších orgánů oprávněných k výkonu kontroly a ze strany třetích osob, které tyto orgány ke kontrole pověří nebo zmocní.
- 9.5. Zhotovitel bez jakýchkoliv výhrad souhlasí se zveřejněním své identifikace a dalších údajů uvedených ve Smlouvě včetně ceny díla.

## 10. ZÁVĚREČNÁ USTANOVENÍ

- 10.1. Kontaktní osoby smluvních stran uvedené v článku **Chyba! Nenalezen zdroj odkazů.** jsou oprávněny k poskytování součinnosti dle smlouvy, nejsou však jakkoli oprávněny či zmocněny ke sjednávání změn nebo rozsahu smlouvy.
- 10.2. Smlouva nabývá platnosti dnem jejího podpisu oběma smluvními stranami a účinnosti dnem jejího zveřejnění v registru smluv dle zákona č. 340/2015 Sb., o registru smluv. Smlouva bude do registru smluv uveřejněna HZS Karlovarského kraje, a to nejdéle do 30 dnů od uzavření této smlouvy. Informace o zveřejnění smlouvy bude doručena druhé smluvní na elektronickou adresu uvedenou v záhlaví smlouvy.
- 10.3. Smluvní strany výslovně souhlasí, že tato smlouva může být bez jakéhokoliv omezení zveřejněna v registru smluv i na oficiálních webových stránkách HZS Karlovarského kraje, a to včetně všech případných příloh a dodatků. Smluvní strany prohlašují, že skutečnosti uvedené v této smlouvě nepovažují za obchodní tajemství ve smyslu příslušných ustanovení právních předpisů a udělují svolení k jejich užití a zveřejnění bez stanovení jakýchkoliv dalších podmínek. Smluvní strany souhlasí s uveřejněním smlouvy prostřednictvím registru smluv ve smyslu zákona č. 340/2015 Sb., o registru smluv.
- 10.4. Smluvní strany uzavírají tuto smlouvu v souladu se zákonem č. 110/2019 Sb., o zpracování osobních údajů a podle Nařízení Evropského parlamentu a Rady (EU) 2016/679 ze dne 27. dubna 2016 o ochraně fyzických osob v souvislosti se zpracováním osobních údajů a o volném pohybu těchto údajů a o zrušení směrnice 95/46/ES (obecné nařízení o ochraně osobních údajů).
- 10.5. Smluvní strany se dohodly, že smlouva se řídí příslušnými ustanoveními občanského zákoníku.
- 10.6. Smluvní strany mohou měnit smlouvu pouze na základě vzájemné dohody ve formě písemných dodatků číselovaných vzestupnou řadou, odsouhlasených a schválených oběma smluvními stranami.
- 10.7. Smluvní strany se zavazují, že veškeré spory vzniklé v souvislosti s realizací Smlouvy budou řešeny smírnou cestou – dohodou. Nedojde-li k dohodě, budou spory řešeny před příslušnými obecnými soudy ČR.
- 10.8. Tato smlouva je vyhotovena v elektronické podobě. Smluvní strana podepisující tuto smlouvu jako druhá v pořadí je povinna prokazatelně doručit podepsanou smlouvu druhé smluvní straně.

10.9. Každá ze smluvních stran prohlašuje, že smlouvu uzavírá svobodně a vážně, že považuje obsah smlouvy za určitý a srozumitelný a že jsou jí známy veškeré skutečnosti, jež jsou pro uzavření smlouvy rozhodující, na důkaz čehož připojují smluvní strany ke smlouvě své elektronické podpisy.

10.10. Nedílnou součástí této smlouvy je příloha č.1 – **Položkový rozpočet**

V Karlových Varech dne:

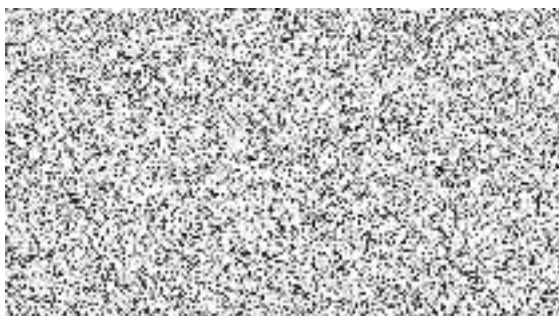

Karlovarského kraje

*podepsáno elektronicky*

Ve Svatavě dne:

.....

Za Zhotovitele:

**Ing. Jiří Beneš**

jednatel společnosti

STAVBYT – Stavby Trubač s.r.o.

*podepsáno elektronicky*

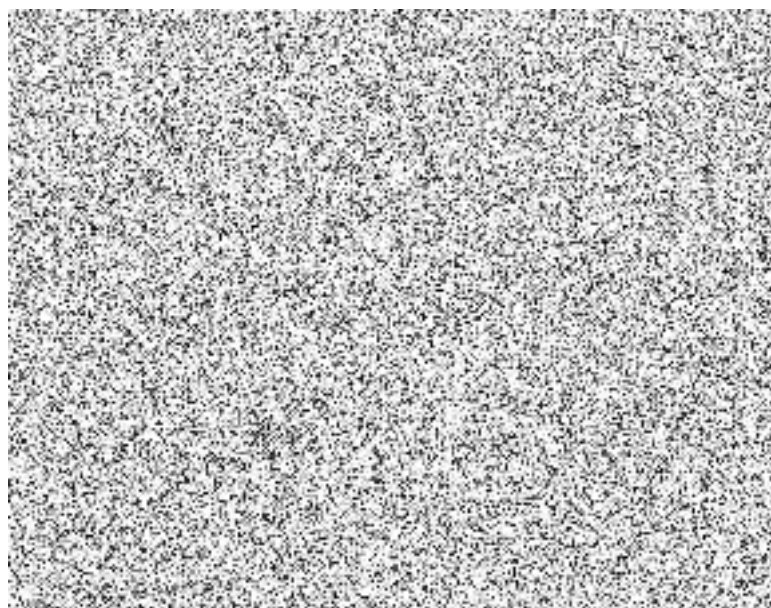

RTS Stavitel+



## Rekapitulace rozpočtových nákladů stavby

Objekt :	Název objektu :		
	<b>Požární stanice Kraslice, Husova čp.1811, 358 01 Kraslice; st.p.č.202/1, k.ú. Kraslice</b>		
Stavba :	Název stavby :		
	<b>PS Kraslice - rekonstrukce objektu stanice - II.etapa (exteriér) - obvodové konstrukce</b>		
Projektant :	Počet měrných jednotek :		
Objednatel :	HZS Karlovarského kraje Závodní 205, 360 06 Karlovy Vary	Náklady na MJ :	
Počet listů :	Zakázkové číslo :		
Zpracovatel projektu :	Zhotovitel :		

### REKAPITULACE - ROZPOČTOVÉ NÁKLADY

Název položkového rozpočtu	cena bez DPH	DPH 21%	cena vč. 21%DPH
1 SO_01 - Obvodové konstrukce	905 562,34	190 168,09	1 095 730,44
<i>mezisoučet</i>	<i>905 562,34</i>	<i>190 168,09</i>	<i>1 095 730,44</i>
3 Ostatní náklady	9 055,62	1 901,68	10 957,30
<i>mezisoučet</i>	<i>9 055,62</i>	<i>1 901,68</i>	<i>10 957,30</i>
<b>Celkem za stavbu</b>	<b>914 617,97</b>	<b>192 069,77</b>	<b>1 106 687,74</b>

Vypracoval :	Datum :

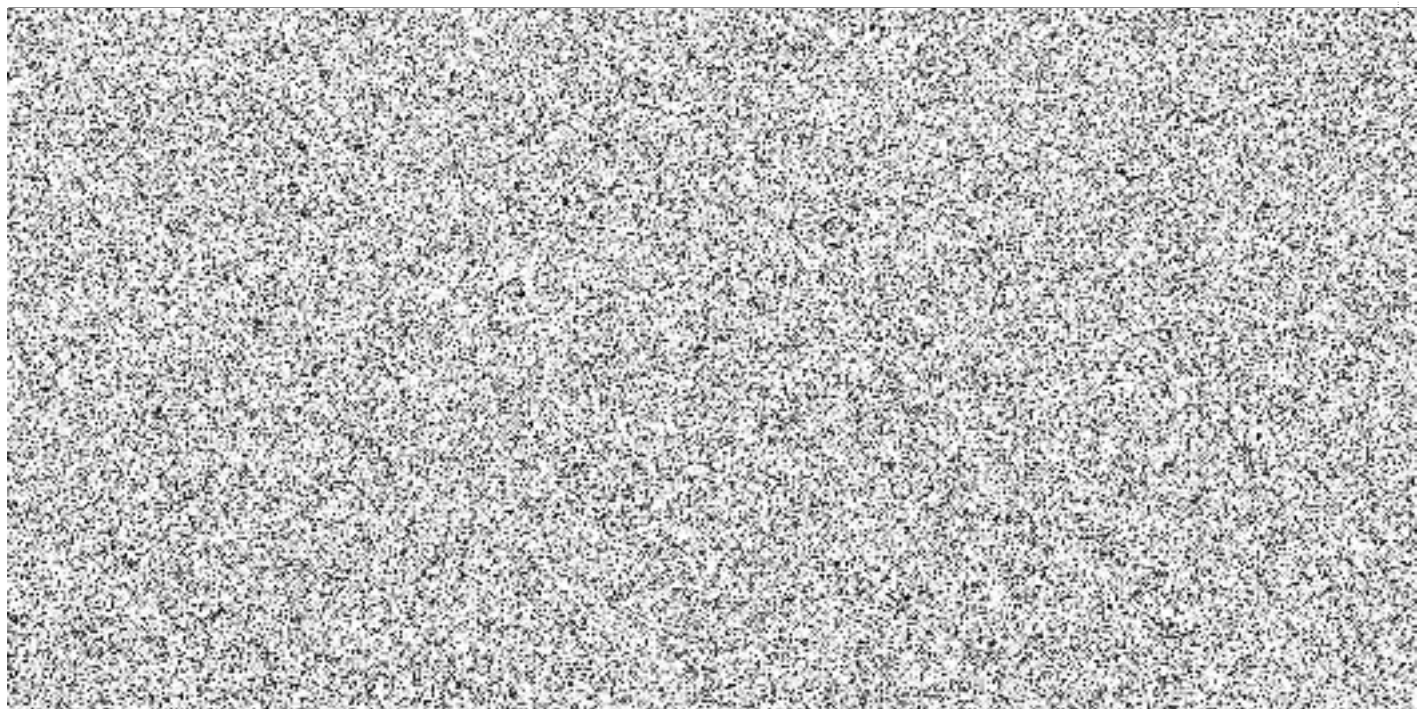





Stavba :	<b>PS Kraslice - rekonstrukce objektu stanice - II.etapa (exteriér) - obvodové konstrukce</b>
Objekt :	<b>Požární stanice Kraslice, Husova čp.1811, 358 01 Kraslice; st.p.č.202/1, k.ú. Kraslice</b>

### SO 01 Rekapitulace

Stavební díl	HSV	PSV	Dodávka	Montáž	HZS
62 Omítky vnější	433 196	0	0	0	0
94 Lešení a stavební výtahy	238 994	0	0	0	0
97 Prorážení otvorů	13 930	0	0	0	0
98 Ostatní práce	10 000	0	0	0	0
99 Staveništní přesun hmot	2 654	0	0	0	0
713 Tepelné izolace	0	84 403	0	0	0
766 Konstrukce truhlářské	0	109 002	0	0	0
<b>CELKEM OBJEKT</b>	<b>698 775</b>	<b>193 405</b>	<b>0</b>	<b>0</b>	<b>0</b>

### VEDLEJŠÍ ROZPOČTOVÉ NÁKLADY

Název VRN	%	Základna	Kč
Zařízení staveniště	1,5	892 180	13 383
<b>CELKEM VRN</b>			<b>13 383</b>

**Celkem za SO 01**

**905 562 Kč**

bez DPH

**SO 01 Položkový rozpočet**

Stavba :	<b>PS Kraslice - rekonstrukce objektu stanice - II.etapa (exteriér) - obvodové konstrukce</b>
Objekt :	<b>Požární stanice Kraslice, Husova č.p.1811, 358 01 Kraslice; st.p.č.202/1, k.ú. Kraslice</b>

P.č.	Číslo položky	Název položky	MJ	množství	cena / MJ	celkem (Kč)
<b>Díl: 62</b>		<b>Omítky vnější</b>				
1	622 90-4112.R00	Očištění fasád tlakovou vodou složitost 1 - 2	m2	918,58	66,10	60 718,14
2	620 99-1121.R00	Zakrývání výplní vnějších otvorů z lešení	m2	154,62	35,70	5 519,93
3	622 42-2221.R00	Oprava vnějších omítek vápen. štuk. II, do 20 %	m2	696,26	238,00	165 709,88
4	602 01-5193.R00	Podkladní nátěr stěn a podhledů podklad A	m2	696,26	54,20	37 737,29
5	621 41-2313.R00	Nátěr podhledů vnějších silikonový	m2	5,00	141,40	707,00
6	622 41-2323.R00	Nátěr stěn vnějších, slož.3-4, silikonový	m2	691,26	170,60	117 928,96
7	622 39-1003.R00	Příplatek-mtž KZS podhledu,izolant,tenk.om.,nátěr	m2	5,00	1 232,50	6 162,50
8	622 39-5226.RAA	Příplatek za sytost barevného odstínu nátěru	m2	696,26	55,60	38 712,06
	<b>Celkem za</b>	<b>62 Omítky vnější</b>				<b>433 195,76</b>
<b>Díl: 94</b>		<b>Lešení a stavební výtahy</b>				
9	941 94-1031.R00	Montáž lešení leh.řad.s podlahami,š.do 1 m, H 10 m	m2	680,00	51,90	35 292,00
		Příplatek za každý měsíc použití lešení k pol.1031				
10	941 94-1191.RT5	lešení rámové vlastní	m2	2 040,00	57,60	117 504,00
11	944 94-4011.R00	Montáž ochranné sítě z umělých vláken	m2	680,00	31,60	21 488,00
12	944 94-4031.R00	Příplatek za každý měsíc použití sítě k pol. 4011	m2	2 040,00	11,40	23 256,00
13	944 94-4081.R00	Demontáž ochranné sítě z umělých vláken	m2	680,00	13,40	9 112,00
14	941 94-1831.R00	Demontáž lešení leh.řad.s podlahami,š.1 m, H 10 m	m2	680,00	31,60	21 488,00
15	941 95-5001.R00	Lešení lehké pomocné, výška podlahy do 1,2 m	m2	5,00	54,50	272,50
16	998 00-9201.R00	Přesun hmot lešení samostatně budovaného	%	4,80	2 204,57	10 581,91
	<b>Celkem za</b>	<b>94 Lešení a stavební výtahy</b>				<b>238 994,41</b>
<b>Díl: 97</b>		<b>Prorážení otvorů</b>				
17	979 08-1111.RT3	Odvoz sutí a vybour. hmot na skládku do 1 km kontejnerem 7 t	t	3,00	251,00	753,00
18	979 08-1121.R00	Příplatek k odvozu za každý další 1 km	t	120,00	11,00	1 320,00
19	979 08-2111.R00	Vnitrostaveništní doprava sutí do 10 m	t	3,00	1 980,00	5 940,00
20	979 08-2121.R00	Příplatek k vnitrost. dopravě sutí za dalších 5 m	t	6,00	94,40	566,40
21	979 09-7012.R00	Pronájem kontejneru 7 t	den	10,00	91,10	911,00
22	979 99-0107.R00	Poplatek za skládku sutí - směs betonu,cihel,dřeva	t	3,00	1 480,00	4 440,00
	<b>Celkem za</b>	<b>97 Prorážení otvorů</b>				<b>13 930,40</b>
<b>Díl: 98</b>		<b>Ostatní práce</b>				
23	985 20-1512.RAA	Přeložka kabelového vedení z fasády do vnitřního prostoru věže včetně prodloužení kabelů	soubor	1,00	10 000,00	10 000,00
	<b>Celkem za</b>	<b>98 Ostatní práce</b>				<b>10 000,00</b>
<b>Díl: 99</b>		<b>Staveništní přesun hmot</b>				
24	998 01-1002.R00	Přesun hmot pro budovy zděné výšky do 12 m	t	7,00	379,17	2 654,19
	<b>Celkem za</b>	<b>99 Staveništní přesun hmot</b>				<b>2 654,19</b>
<b>Díl: 713</b>		<b>Tepelné izolace</b>				
25	713 11-1111.RV3	Izolace tepelné stropů vrchem kladené volně 1 vrstva - včetně dodávky minerální vaty tl. 140 mm [ $\lambda = 0,038 \text{ W/(m.K)}$ ]	m2	210,00	160,45	33 694,50
26	713 11-1111.RV3	Izolace tepelné stropů vrchem kladené volně 2 vrstva - včetně dodávky minerální vaty tl. 140 mm [ $\lambda = 0,038 \text{ W/(m.K)}$ ]	m2	210,00	160,45	33 694,50
27	713 11-1231.RK3	Montáž parozábrany stropů shora s přelepením spojů N 110 standard	m2	210,00	74,28	15 598,80
28	998 71-3202.R00	Přesun hmot pro izolace tepelné, výšky do 12 m	%	2,10	673,89	1 415,17
	<b>Celkem za</b>	<b>713 Tepelné izolace</b>				<b>84 402,97</b>
<b>Díl: 766</b>		<b>Konstrukce truhlářské</b>				
29	766 71-1001.R00	Montáž oken a balkonových dveří s vypěněním	m	58,80	181,36	10 663,97
30	MAT	Okno plastové 1-dílné 1000x1000 mm O, šedá/bílá; neskleněná plná výplň (výlez do podstřeší)	kus	2,00	4 964,38	9 928,75

**SO 01 Položkový rozpočet**

Stavba :	<b>PS Kraslice - rekonstrukce objektu stanice - II.etapa (exteriér) - obvodové konstrukce</b>
Objekt :	<b>Požární stanice Kraslice, Husova čp.1811, 358 01 Kraslice; st.p.č.202/1, k.ú. Kraslice</b>

P.č.	Číslo položky	Název položky	MJ	množství	cena / MJ	celkem (Kč)
31	MAT	Okno plastové 1-dílné 1150x1300 mm, bílá/bílá; pevně zasklené (věž)	kus	2,00	5 200,00	10 400,00
32	MAT	Okno plastové 1-dílné 1700x1700 mm, bílá/bílá; pevně zasklené (výjezdové garáže + mycí box)	kus	4,00	6 500,50	26 002,00
33	MAT	Větrací mříže 1450x2000 mm, šedá (věž)	kus	2,00	25 449,00	50 898,00
34	998 76-6202.R00	Přesun hmot pro truhlářské konstr., výšky do 12 m	%	1,50	739,47	1 109,20
	<b>Celkem za</b>	<b>766 Konstrukce truhlářské</b>				<b>109 001,92</b>

