

Smlouva o uzavření budoucí smlouvy o zřízení služebnosti č. 77002/bVB9/FTTH-000/2021

Smluvní strany:

Město Šumperk

zastoupené: Mgr. Tomášem Spurným, starostou
se sídlem: nám. Míru 364/1, 78701 Šumperk
IČ: 00303461
DIČ: CZ00303461
bankovní spojení: Česká spořitelna a.s.
číslo účtu: [REDACTED]
plátce DPH
povinný subjekt pro registr smluv

(dále jen „budoucí povinný“)

a

T-Mobile Czech Republic a.s.

se sídlem: Praha 4, Tomičkova 2144/1, 148 00
zastoupená: [REDACTED]
IČ: 64949681
DIČ: CZ6494 9681
zápis v OR: Městský soud v Praze, oddíl B., vložka 3787
bankovní spojení: BNP Paribas S.A., pobočka Česká republika
číslo účtu: [REDACTED]
plátce DPH

(dále jen „budoucí oprávněný“)

(budoucí povinný a budoucí oprávněný dále společně také „smluvní strany“ nebo jednotlivě „smluvní strana“)

uzavírají v souladu s ustanovením § 1785 a násl. a § 1257 a násl. zákona č. 89/2012 Sb., občanský zákoník (dále jen „občanský zákoník“) jakož i v souladu s ustanovením § 104 zákona č. 127/2005 Sb., o elektronických komunikacích, ve znění pozdějších předpisů (dále jen „ZEK“) tuto

smlouvu o smlouvě budoucí o zřízení služebnosti

(dále jen „Smlouva“)



Smluvní strany, vědomy si svých závazků v této Smlouvě obsažených a s úmyslem být touto Smlouvou vázány, dohodly se na následujícím znění Smlouvy:

Čl. I

Úvodní ustanovení

- 1.1 Budoucí povinný prohlašuje, že je právnickou osobou řádně založenou a existující podle českého právního řádu, splňuje veškeré podmínky a požadavky v této Smlouvě stanovené a je oprávněn tuto Smlouvu uzavřít a řádně plnit závazky v ní obsažené.
- 1.2 Budoucí oprávněný prohlašuje, že je právnickou osobou řádně založenou a existující podle českého právního řádu, splňuje veškeré podmínky a požadavky v této Smlouvě stanovené a je oprávněn tuto Smlouvu uzavřít a řádně plnit závazky v ní obsažené.
- 1.3 Každá ze smluvních stran prohlašuje, že není v úpadku ani v likvidaci, nebylo vůči ní zahájeno trestní řízení, ani insolvenční řízení.
- 1.4 Budoucí povinný je výlučným vlastníkem následujících nemovitostí:
 - 1.4.1 pozemků parc. č. 1257/57 (ostatní komunikace), parc. č. 1485/2 (ostatní komunikace), parc. č. 1485/3 (ostatní komunikace), parc. č. 1354/12 (zeleň), parc. č. 1354/10 (ostatní komunikace), parc. č. 1354/11 (zeleň), parc. č. 1484/3 (manipulační plocha), parc. č. 2254/3 (ostatní komunikace), parc. č. 1481/2 (ostatní komunikace), parc. č. 1257/88 (ostatní komunikace), parc. č. 2096/9 (silnice), parc. č. 1257/58 (ostatní komunikace), parc. č. 1194/16 (ostatní komunikace), parc. č. 1257/89 (ostatní komunikace), parc. č. 2111/1 (ostatní komunikace), parc. č. 2114/11 (ostatní komunikace), parc. č. st. 1361 (zastavěná plocha a nádvoří), parc. č. 1194/17 (ostatní komunikace), parc. č. 1257/90 (ostatní komunikace), parc. č. 2114/10 (ostatní komunikace), parc. č. 1257/92 (ostatní komunikace), parc. č. st. 1362 (zastavěná plocha a nádvoří), parc. č. 1257/104 (ostatní komunikace), parc. č. 1383/3 (sportoviště a rekreační plocha), parc. č. 1350/39 (ostatní komunikace), parc. č. 1645/5 (ostatní komunikace), parc. č. 1350/22 (ostatní komunikace), parc. č. 1350/3 (ostatní komunikace), parc. č. 2125/11 (ostatní komunikace), parc. č. 2125/13 (zeleň), parc. č. 2125/14 (ostatní komunikace), parc. č. 2125/15 (ostatní komunikace), zapsaných na LV č. 3478;
- jež se nachází v obci Šumperk, katastrálním území Šumperk, a jež jsou zapsány v katastru nemovitostí vedeném Katastrálním úřadem pro Olomoucký kraj, Katastrální pracoviště Šumperk (dále jen „**Dotčené pozemky**“).
- 1.5 Budoucí oprávněný je oprávněn podle příslušných ustanovení ZEK zřizovat a provozovat nadzemní a podzemní vedení komunikační sítě. Budoucí oprávněný má zájem vybudovat na části Dotčených pozemků komunikační síť, která bude podzemní a nadzemní stavbou pod označením „**INSCZ_77002_Šumperk_Na Mlýnku**“ (dále jen „**Stavba**“), přičemž rozsah Stavby na Dotčených pozemcích je předběžně vymezen v Příloze č. 1. Přesný rozsah a umístění Stavby na Dotčených pozemcích bude dán až Geometrickým plánem.



- 1.6 Budoucí povinný prohlašuje, že si je vědom skutečnosti, že Stavba na Dotčených pozemcích je nedílnou součástí nově budované komunikační sítě budoucího oprávněného, s jejímž rozsahem byl budoucí povinný seznámen.
- 1.7 Budoucí povinný hodlá zatížit část Dotčených pozemků služebností ve prospěch budoucího oprávněného za podmínek stanovených v této Smlouvě.

Čl. II **Účel Smlouvy**

- 2.1 Účelem této Smlouvy je dohoda smluvních stran na podmínkách umístění a provozu Stavby na Dotčených pozemcích v souladu s ustanovením § 104 ZEK a v rozsahu sjednaném v této Smlouvě.

Čl. III **Předmět Smlouvy**

- 3.1 Předmětem této Smlouvy je závazek smluvních stran uzavřít smlouvu o zřízení služebnosti na Dotčených pozemcích ve znění, které tvoří Přílohu č. 2 této Smlouvy (dále jen „**budoucí smlouva**“), a to nejpozději do jednoosmdesáti (180) dnů od doručení písemné výzvy budoucím oprávněným.
- 3.2 Budoucí oprávněný vyzve budoucího povinného k uzavření budoucí smlouvy po schválení geometrického plánu Katastrálním úřadem pro Olomoucký kraj, kterým bude zaměřena Stavba, čímž bude přesně vymezen rozsah služebnosti, která je předmětem budoucí smlouvy (dále jen „**Geometrický plán**“). S písemnou výzvou dle předchozí věty je budoucí oprávněný povinen předložit návrh budoucí smlouvy o zřízení služebnosti, a to ve znění dle vzoru, který tvoří Přílohu č. 2 této Smlouvy. Budoucí povinný se zavazuje uzavřít předloženou budoucí smlouvu do šedesáti (60) dnů od doručení písemné výzvy budoucího oprávněného k jejímu uzavření, nejpozději však do lhůty stanovené v odst. 3.1 této Smlouvy. Dále je budoucí oprávněný povinen spolu s písemnou výzvou k uzavření budoucí smlouvy předložit Geometrický plán pro vyznačení služebnosti a znalecký posudek na ocenění služebnosti. Vyhotovení a uhrazení nákladů na vytvoření Geometrického plánu a znaleckého posudku na ocenění služebnosti zajistí budoucí oprávněný.
- 3.3 Budoucí oprávněný se zavazuje zaslat písemnou výzvu budoucímu povinnému k uzavření budoucí smlouvy podle odst. 3.2 této Smlouvy ve lhůtě nejpozději do 31.10.2024. V případě, že budoucí oprávněný nedodrží podmínku písemně vyzvat Budoucího povinného k uzavření budoucí smlouvy ve stanovené lhůtě, sjednává se jednorázová smluvní pokuta ve výši 20.000,- Kč, kterou se budoucí oprávněný zavazuje zaplatit budoucímu povinnému ve lhůtě do 30 dnů ode dne doručení písemné výzvy k úhradě.
- 3.4 Cena za zřízení služebnosti bude stanovena po dokončení realizace Stavby na základě **znaleckého posudku**. Daň z přidané hodnoty bude připočtena v zákonné výši dle platných právních předpisů. Úhrada bude budoucím oprávněným provedena na základě uzavřené budoucí smlouvy, před vkladem věcného práva do katastru nemovitostí, ve lhůtě nejpozději do 60 dnů po obdržení daňového dokladu vystaveného budoucím povinným.



- 3.5 Smluvní strany se zavazují učinit veškeré kroky nezbytné pro uzavření budoucí smlouvy a zavazují se vzájemně si poskytnout k tomu veškerou potřebnou součinnost.
- 3.6 Budoucí povinný tímto výslovně uděluje souhlas s realizací, umístěním a provozem Stavby na Dotčených pozemcích po dobu, než bude uzavřena budoucí smlouva mezi smluvními stranami, a to za podmínek dále uvedených ve Smlouvě.
- 3.7 Smluvní strany se dohodly, že na základě Smlouvy je budoucí oprávněný oprávněn žádat příslušné orgány státní správy a samosprávy o vydání rozhodnutí a opatření potřebných k realizaci Stavby na Dotčených pozemcích a po obdržení potřebných rozhodnutí a opatření realizovat Stavbu. Budoucí povinný touto Smlouvou zmocňuje budoucího oprávněného k provedení veškerých procesních úkonů potřebných k vydání těchto rozhodnutí a opatření a zavazuje se na výzvu budoucího oprávněného udělit mu zvláštní plnou moc v písemné formě.

Čl. IV

Práva a povinnosti smluvních stran

- 4.1 Smluvní strany se dohodly, že ode dne uzavření této Smlouvy je budoucí oprávněný oprávněn podávat jménem budoucího povinného veškeré návrhy a žádosti související s plánovanou výstavbou Stavby na Dotčených pozemcích, které jsou nezbytné v rámci stavebního řízení vůči orgánům státní správy
- 4.2 Budoucí povinný prohlašuje, že byl s investičním záměrem budoucího oprávněného s realizací a provozem Stavby seznámen a souhlasí s ním a nemá proti němu námitek.
- 4.3 Budoucí povinný se zavazuje předat Dotčené pozemky budoucímu oprávněnému ve stavu umožňujícím realizaci Stavby do pěti (5) dnů ode dne obdržení výzvy budoucího oprávněného.
- 4.4 Budoucí oprávněný se zavazuje dodržet podmínky, stanovené v písemném vyjádření zástupce vlastníka Dotčených pozemků pro správní řízení - Odboru strategického rozvoje, územního plánování a investic MěÚ Šumperk (dále jen „RÚI“), č. j.: MUSP 89818/2021 ze dne 1. 9. 2021 a v písemném vyjádření správce Dotčených pozemků – Odboru majetkoprávního MěÚ Šumperk, oddělení komunálních služeb (dále jen „OKS“), č. j.: MUSP 89819/2021 ze dne 16. 8. 2021.
- 4.5 Budoucí oprávněný se zavazuje dodržet vyznačené trasy, rozsah a stavebně technické provedení Stavby dle ověřené PD, v opačném případě je povinen o této skutečnosti neodkladně informovat odbor RÚI. Budoucí oprávněný se rovněž zavazuje konzultovat s odborem RÚI upřesnění umístění jednotlivých rozvaděčů před jejich instalací na Dotčené pozemky.
- 4.6 Budoucí oprávněný souhlasí s prováděním technického dozoru osobou pověřenou vlastníkem Dotčených pozemků. Působení technického dozoru bude zaznamenáno ve stavebním deníku.
- 4.7 Po realizaci Stavby, po uplynutí prvního zimního období bude vlastníkem Dotčených pozemků společně s pověřeným zástupcem investora provedena kontrola stavu upravených povrchů Dotčených pozemků. V případě zjištění závad nebo nedostatků (např. propadlé povrchy, poškozená zeleň apod.) bude investor vyzván ke zjednáání nápravy na jeho náklady. V případě, že investor tento závazek nesplní ve stanovené lhůtě, může tyto práce provést vlastník Dotčených pozemků na své náklady s tím, že

T . . .

tyto budou následně požadovány po investorovi. Tímto není dotčeno právo vlastníka Dotčených pozemků na náhradu škody.

- 4.8 V případě, že nedojde k realizaci stavby, je budoucí oprávněný povinen tuto skutečnost oznámit písemně budoucímu povinnému. V tomto případě platnost této smlouvy o budoucí smlouvě o zřízení služebnosti dnem oznámení zaniká.

Čl. V

Zpracování osobních údajů

- 5.1 V souvislosti s uzavřením a plněním Smlouvy dochází ke zpracování osobních údajů fyzické osoby jednající za druhou smluvní stranu nebo fyzické osoby zapojené do procesu plnění smlouvy (dále společně jako „**Subjekt údajů**“), a to pro účely:
- 5.1.1 uzavírání a plnění smlouvy;
 - 5.1.2 vnitřní administrativní potřeby;
 - 5.1.3 ochrana majetku a osob;
 - 5.1.4 ochrana právních nároků;
 - 5.1.5 tvorba statistik a evidencí;
 - 5.1.6 plnění zákonných povinností.
- 5.2 Právními důvody ke zpracování jsou oprávněné zájmy (účely uvedené v bodech 5.1.1 až 5.1.5) a plnění právních povinností (účel uvedený v bodě 5.1.6) správce.
- 5.3 Zpracovávanými osobními údaji jsou identifikační a kontaktní údaje, pracovní či korporátní zařazení a záznamy komunikace. V případě přístupu do informačních systémů správce, jsou zpracovávány další údaje, o čemž bude Subjekt údajů poučen v rámci přidělení přístupu.
- 5.4 Smluvní strany se zavazují informovat Subjekt údajů (své zaměstnance, pracovníky atp.) o tom, že jejich údaje jsou druhou smluvní stranou, která je v pozici správce, zpracovávány a to zejména rozsahu čl. 13 a násl. nařízení Evropského parlamentu a Rady (EU) č. 2016/679.

Čl. VI

Ukončení Smlouvy

- 6.1 Smluvní strany se dohodly, že od této Smlouvy lze odstoupit v následujících případech:
- 6.1.1 nedojde-li dle Geometrického plánu k dotčení nebo omezení Dotčených pozemků Stavbou;
 - 6.1.2 Stavba nebude realizována z důvodu, že Stavbu, jak byla navržena, realizovat nelze;
 - 6.1.3 nedojde-li k uzavření budoucí smlouvy dle této Smlouvy do jednoosmdesáti (180) dnů ode dne doručení písemné výzvy budoucím oprávněným v souladu s odst. 3.1 této Smlouvy, je oprávněn odstoupit od této Smlouvy pouze budoucí oprávněný; a



- 6.1.4 nezhájí-li budoucí oprávněný nezbytnou přípravu na realizaci Stavby do tří (3) let od podpisu této Smlouvy, je oprávněn odstoupit od této Smlouvy pouze budoucí povinný.
- 6.2 Odstoupením se Smlouva ruší s účinky ex nunc, přičemž toto odstoupení je účinné doručením písemného projevu této vůle jedné smluvní strany druhé smluvní straně.

ČI. VII

Rozhodné právo a řešení sporů

- 7.1 Práva a povinnosti smluvních stran vyplývající z této Smlouvy se řídí právními předpisy českého právního řádu.
- 7.2 Smluvní strany se zavazují vyvinout maximální úsilí k odstranění vzájemných sporů vzniklých na základě Smlouvy nebo v souvislosti s ní, včetně sporů o její výklad či platnost a usilovat se o smírné vyřešení těchto sporů nejprve prostřednictvím jednání kontaktních osob nebo pověřených zástupců, a to na základě výzvy k jednání učiněné písemně a adresované druhé smluvní straně, ve které bude dostatečně podrobně vymezen předmět konkrétního případného sporu.
- 7.3 Veškeré spory, které se smluvním stranám nepodaří vyřešit smírnou cestou, budou řešeny věcně příslušným soudem České republiky. Nestanoví-li zákon výlučnou místní příslušnost soudu, dohodly se smluvní strany, že pro všechny spory vyplývající z této Smlouvy bude místně příslušným obecný soud budoucího oprávněného.

ČI. VIII

Závěrečná ustanovení

- 8.1 Tato Smlouva nabývá platnosti a účinnosti dnem podpisu oběma smluvními stranami. Tato Smlouva představuje úplnou dohodu smluvních stran o předmětu této Smlouvy.
- 8.2 Podmiňuje-li zákon č. 340/2015 Sb., o registru smluv, ve znění pozdějších předpisů (dále jako „ZRS“), nabytí účinnosti Smlouvy jejím uveřejněním v registru smluv dle ZRS, pak bez ohledu na ostatní smluvní ustanovení nabude Smlouva účinnosti nejdříve okamžikem jejího uveřejnění v registru smluv dle ZRS. Pokud Smlouva podléhá povinnosti uveřejnit ji v registru smluv, tak v souladu se ZRS, se oprávněný zavazuje, že Smlouvu uveřejní do třiceti (30) dnů ode dne podpisu Smlouvy oběma smluvními stranami, přičemž v rámci uveřejnění Smlouvy v registru smluv začerní veškeré osobní údaje v této Smlouvě obsažené.
- 8.3 Do okamžiku nabytí účinnosti budoucí smlouvy, je budoucí oprávněný oprávněn vstupovat na Dotčené pozemky v rozsahu stanoveném v budoucí smlouvě.
- 8.4 Veškeré lhůty dle této Smlouvy se úměrně prodlužují o dobu, kdy v důsledku jednání či nečinnosti budoucího povinného, třetích osob, správních orgánů, či v důsledku nepříznivých klimatických podmínek nemohl budoucí oprávněný provádět projekční, akviziční a stavební práce.
- 8.5 Pokud by se kterékoliv ustanovení této Smlouvy ukázalo být neplatným nebo nevynutitelným, nebo se jím stalo po uzavření této Smlouvy, pak tato skutečnost nepůsobí neplatnost ani nevynutitelnost ostatních ustanovení této Smlouvy, nevyplyvá-li z donucujících ustanovení právních předpisů jinak. Smluvní strany se

T . . .

zavazují bez zbytečného odkladu po výzvě kterékoliv strany takové neplatné či nevynutitelné ustanovení nahradit platným a vynutitelným ustanovením, které je svým obsahem nejbližší účelu neplatného či nevynutitelného ustanovení.

8.6 Obsah práv a povinností smluvních stran z této Smlouvy se vykládá v první řadě vždy podle jazykového vyjádření jednotlivých ustanovení této Smlouvy. K úmyslu jednajících lze přihlídnout, jen není-li v rozporu s jazykovým vyjádřením a současně pokud jedající s tímto úmyslem prokazatelně seznámil druhou smluvní stranu ještě před uzavřením smlouvy. K tomu, co předcházelo uzavření smlouvy, se v takovém případě přihlíží, jen u dohod a smluv, na které tato Smlouva výslovně odkazuje a není-li to v rozporu s obsahem anebo smyslem a účelem této Smlouvy.

8.7 Kontaktními osobami jsou:

8.7.1 Za budoucího povinného:

a) ve věcech smluvních:

Alena Pečinková, [REDACTED]

ve věcech technických:

Ing. Pavel Volf, tel. [REDACTED]

8.7.2 Za budoucího oprávněného:

a) ve věcech smluvních:

e-mail: [REDACTED]

b) ve věcech technických:

e-mail: [REDACTED]

Kontaktní osoby je možné měnit jednostranným oznámením příslušné smluvní strany prokazatelně doručeným druhé smluvní straně.

8.8 Veškeré změny této smlouvy mohou být učiněny pouze formou písemného dodatku podepsaného oběma smluvními stranami. Dodatek se vždy stává nedílnou součástí této smlouvy.

8.9 Smluvní strany prohlašují, že tato smlouva vyjadřuje jejich úplné a výlučné vzájemné ujednání týkající se daného předmětu této smlouvy. Okamžikem nabytí účinnosti této smlouvy pozbývají platnosti veškerá ústní a písemná ujednání mezi smluvními stranami, týkající se předmětu této smlouvy, s výjimkou dohod a smluv, na které tato smlouva výslovně odkazuje. Právní jednání smluvních stran z této smlouvy vyvolává jen ty právní následky, které jsou v ní vyjádřeny, jakož i právní následky plynoucí ze zákona.

8.10 Veškerá práva a povinnosti vyplývající z této Smlouvy přecházejí, pokud to povaha těchto práv a povinností nevyklučuje, na právní nástupce smluvních stran, přičemž budoucí povinný se zavazuje převést práva a povinnosti vyplývající ze Smlouvy na nového vlastníka Dotčených pozemků. Budoucí povinný na sebe přebírá nebezpečí změny okolností.

8.11 Práva a povinnosti z této Smlouvy se promlčují za deset (10) let od jejich vzniku.

8.12 Nedílnou součástí Smlouvy tvoří tyto přílohy:

Příloha č. 1: Vyznačení Stavby na Dotčených pozemcích (situační nákres)

T . . .

Příloha č. 2: Smlouva o zřízení služebnosti

Příloha č. 3: Vyjádření RÚI

Vyjádření OKS

8.13 Tato Smlouva je uzavřena ve dvou (2) stejnopisech, z nichž každá strana obdrží po jednom (1) vyhotovení.

8.14 Tato smlouva byla schválena usnesením Rady města Šumperka č. 3364/21 ze dne 23. 9. 2021.

Smluvní strany prohlašují, že si tuto Smlouvu přečetly, že s jejím obsahem souhlasí a na důkaz toho k ní připojují svoje podpisy.

Budoucí oprávněný

Budoucí povinný

V Praze dne 29-11-2021

V Šumperku dne 25. 11. 2021

4

11.11.11

Příloha č. 1

Vyznačení Stavby na Dotčených pozemcích (situační náčrt)



Příloha č. 2

Smlouva o zřízení služebnosti

Smluvní strany:

Město Šumperk

zastoupen:
se sídlem: nám. Míru 364/1, 78701 Šumperk
IČ: 00303461
DIČ: CZ00303461
bankovní spojení:
číslo účtu:
plátce DPH
povinný subjekt pro registr smluv

(dále jen „**povinný**“)

a

T-Mobile Czech Republic a.s.

se sídlem: Praha 4, Tomičkova 2144/1, 148 00
zastoupená: _____, na základě pověření
IČ: 6494 9681
DIČ: CZ6494 9681
zápis v OR: Městský soud v Praze, oddíl B., vložka 3787
bankovní spojení: BNP Paribas S.A., pobočka Česká republika
číslo účtu: [REDACTED]
plátce DPH

(dále jen „**oprávněný**“)

(oprávněný a povinný dále společně také „**smluvní strany**“ nebo jednotlivě „**smluvní strana**“)

uzavírají v souladu s ustanovením § 1746 odst. 2 a § 1257 násl. zákona č. 89/2012 Sb., občanský zákoník, ve znění pozdějších předpisů (dále jen „**občanský zákoník**“), jakož i ustanovením § 104 zákona č. 127/2005 Sb., o elektronických komunikacích, ve znění pozdějších předpisů (dále jen „**ZEK**“) tuto

smlouvu o zřízení služebnosti

(dále jen „**Smlouva**“)

Smluvní strany, vědomy si svých závazků v této Smlouvě obsažených a s úmyslem být touto Smlouvou vázány, dohodly se na následujícím znění Smlouvy:

Čl. I Úvodní ustanovení

- 1.1 Povinný prohlašuje, že je právnickou osobou řádně založenou a existující podle českého právního řádu, splňuje veškeré podmínky a požadavky v této Smlouvě stanovené a je oprávněn tuto Smlouvu uzavřít a řádně plnit závazky v ní obsažené.
- 1.2 Oprávněný prohlašuje, že je právnickou osobou řádně založenou a existující podle českého právního řádu, splňuje veškeré podmínky a požadavky v této Smlouvě stanovené a je oprávněn tuto Smlouvu uzavřít a řádně plnit závazky v ní obsažené.
- 1.3 Každá ze smluvních stran prohlašuje, že není v úpadku ani v likvidaci, nebylo vůči ní zahájeno trestní řízení, ani insolvenční řízení.
- 1.4 Povinný je výlučným vlastníkem následujících nemovitostí:
 - 1.4.1 pozemků parc. č. ____ (způsob využití), parc. č. ____ (způsob využití) a parc. č. ____ (způsob využití), zapsaných na LV č. 3478;

jež se nachází v obci Šumperk, katastrálním území Šumperk, a jež jsou zapsány v katastru nemovitostí vedeném Katastrálním úřadem pro Olomoucký kraj, Katastrální pracoviště Šumperk (dále jen „**Dotčené pozemky**“).
- 1.5 Oprávněný je oprávněn podle příslušných ustanovení ZEK zřizovat a provozovat nadzemní a podzemní vedení komunikační sítě. Oprávněný vybudoval na části Dotčených pozemcích telekomunikační síť, která je stavbou pod označením „**77002 Šumperk__ Na Mlýnku**“ (dále jen „**Stavba**“).

Čl. II Účel Smlouvy

- 2.1 Účelem této Smlouvy je dohoda smluvních stran na podmínkách umístění a provozu Stavby na Dotčených pozemcích v souladu s ustanovením § 104 ZEK a v rozsahu sjednaném v této Smlouvě.

Čl. III Předmět Smlouvy

- 3.1 Povinný zřizuje ve prospěch oprávněného na základě geometrického plánu č. *(bude doplněno ve finální smlouvě)*, který tvoří Přílohu č. 1 této Smlouvy, vyhotoveného *(bude doplněno ve finální smlouvě)* (dále jen „**Geometrický plán**“) služebnost dle ustanovení § 104 ZEK spočívající ve:
 - 3.1.1 strpění zřízení, umístění, provozování, údržby, opravy, modernizace a rozvoje Stavby včetně veškerých obslužných zařízení nutných k provozu Stavby (dále jen „**Zařízení**“) na části Dotčených pozemků, a to v rozsahu specifikovaném Geometrickým plánem;
 - 3.1.2 strpění vstupu a vjezdu motorovými vozidly oprávněného, jeho zaměstnanců, osob jím pověřených nebo jeho dodavatelů na Dotčené pozemky za účelem běžného provozu, kontroly, provádění údržby, oprav, modernizace a rozvoje Stavby včetně Zařízení;

- 4.8 Neuhradí-li oprávněný Úplatu sjednanou dle odst. 4.1 této Smlouvy povinným řádně a včas, je povinný oprávněn požadovat po oprávněném úrok z prodlení ve výši 0,03% z dlužné částky za každý započatý den prodlení.

Čl. V

Další práva a povinnosti

- 5.1 Smluvní strany jsou povinny počínat si tak, aby nepoškozovaly majetek druhé smluvní strany.
- 5.2 Oprávněný se zavazuje při provozu Stavby, a dále po celou dobu platnosti a účinnosti této Smlouvy, dodržovat veškeré právní předpisy ČR.
- 5.3 Povinný bere na vědomí, že se na režim provozu a údržby Stavby vztahují ustanovení ZEK.
- 5.4 Náklady spojené s provozem, obsluhou, údržbou, opravami a případnými rekonstrukcemi Stavby na Dotčených pozemcích vyžádané oprávněným hradí oprávněný, vyžádané povinným hradí povinný, nedohodnou-li se smluvní strany jinak. Veškeré náklady na zachování a případné opravy Dotčených pozemků nese povinný.
- 5.5 Oprávněný je oprávněn provádět stavební úpravy, plánované opravy či rekonstrukci Stavby na Dotčených pozemcích. V takovém případě je povinen v předstihu před jejich provedením písemně ohlásit povinnému, vyjma havárií, které oprávněný písemně oznámí povinnému do třiceti (30) pracovních dnů od jejich zjištění.
- 5.6 Úpravy a práce na Dotčených pozemcích, které mohou mít vliv na Stavbu oprávněného nebo na přístup k ní například v případě potřeby jejich oprav či údržby, je povinný povinen v dostatečném předstihu před jejich provedením písemně ohlásit oprávněnému a koordinovat tyto úpravy a práce s oprávněným tak, aby byly minimalizovány vlivy takových úprav a prací na služebnost a majetek oprávněného, vyjma havárií, které povinný písemně oznámí oprávněnému do třiceti (30) pracovních dnů od jejich zjištění.
- 5.7 Povinný je povinen neprodleně oznámit oprávněnému vznik jakékoli újmy či hrozbu vzniku jakékoliv újmy na majetku oprávněného a uhradit oprávněnému újmu vzniklou na majetku oprávněného v důsledku činnosti povinného nebo povinným pověřených osob.
- 5.8 Oprávněný je povinen nahradit povinnému veškerou škodu způsobenou výhradně oprávněným v souvislosti se služebností, kterou bude povinný povinen nahradit jakékoliv třetí osobě, a to do čtrnácti (14) pracovních dnů ode dne doručení písemné výzvy povinného.
- 5.9 Ode dne účinnosti této smlouvy je oprávněný oprávněn užívat Dotčené pozemky v rozsahu stanovené služebností dle Smlouvy.

Čl. VI

Vklad do katastru nemovitostí

- 6.1 Smluvní strany berou na vědomí, že služebnost vznikne vkladem do katastru nemovitostí s právními účinky ke dni podání návrhu na vklad. Smluvní strany se



- dohodly, že návrh na vklad práva odpovídajícího služebnosti na základě této Smlouvy do katastru nemovitostí vypracuje a podá ke Katastrálnímu úřadu pro Olomoucký kraj, Katastrální pracoviště Šumperk, oprávněný.
- 6.2 Náklady spojené se vkladem služebnosti do katastru nemovitostí ponese oprávněný.
- 6.3 Smluvní strany se zavazují poskytnout si vzájemně součinnost v řízení před katastrálním úřadem, zejména doložit potřebné doklady za účelem vkladu služebnosti dle této Smlouvy do katastru nemovitostí.
- 6.4 Smluvní strany se zavazují pro případ neplatnosti nebo neúčinnosti nebo nevymahatelnosti některého ujednání této Smlouvy nebo pro případ, kdy podle této Smlouvy katastrální úřad neprovede vklad služebnosti do katastru nemovitostí, nahradit příslušná ujednání této Smlouvy ustanoveními platnými, účinnými či vymahatelnými, případně uzavřít smlouvu novou tak, aby nejlépe odpovídala vůli účastníků projevené v této Smlouvě a aby byla listinou způsobilou k provedení vkladu služebnosti dle této Smlouvy do katastru nemovitostí, a to nejpozději do čtrnácti (14) pracovních dnů ode dne vzniku takovéto právní skutečnosti.
- 6.5 Služebnost bude zavazovat případné právní nástupce obou smluvních stran.

ČI. VII

Rozhodné právo a řešení sporů

- 7.1 Práva a povinnosti smluvních stran vyplývající z této Smlouvy se řídí právními předpisy českého právního řádu.
- 7.2 Smluvní strany se zavazují vyvinout maximální úsilí k odstranění vzájemných sporů vzniklých na základě Smlouvy nebo v souvislosti s ní, včetně sporů o její výklad či platnost a usilovat se o smírné vyřešení těchto sporů nejprve prostřednictvím jednání kontaktních osob nebo pověřených zástupců, a to na základě výzvy k jednání učiněné písemně a adresované druhé smluvní straně, ve které bude dostatečně podrobně vymezen předmět konkrétního případného sporu.
- 7.3 Veškeré spory, které se smluvním stranám nepodaří vyřešit smírnou cestou, budou řešeny věcně příslušným soudem České republiky. Nestanoví-li zákon výlučnou místní příslušnost soudu, dohody se smluvní strany, že pro všechny spory vyplývající z této Smlouvy bude místně příslušným obecný soud oprávněného.

ČI. VIII

Zpracování osobních údajů

- 8.1 V souvislosti s uzavřením a plněním Smlouvy dochází ke zpracování osobních údajů fyzické osoby jednající za druhou smluvní stranu nebo fyzické osoby zapojené do procesu plnění smlouvy (dále společně jako „**Subjekt údajů**“), a to pro účely:
- 8.1.1 uzavírání a plnění smlouvy;
 - 8.1.2 vnitřní administrativní potřeby;
 - 8.1.3 ochrana majetku a osob;
 - 8.1.4 ochrana právních nároků;
 - 8.1.5 tvorba statistik a evidencí;

8.1.6 plnění zákonných povinností.

- 8.2 Právními důvody ke zpracování jsou oprávněné zájmy (účely uvedené v bodech 5.1.1 až 8.1.5) a plnění právních povinností (účel uvedený v bodě 5.1.6) správce.
- 8.3 Zpracovávanými osobními údaji jsou identifikační a kontaktní údaje, pracovní či korporátní zařazení a záznamy komunikace. V případě přístupu do informačních systémů správce, jsou zpracovávány další údaje, o čemž bude Subjekt údajů poučen v rámci přidělení přístupu.
- 8.4 Smluvní strany se zavazují informovat Subjekt údajů (své zaměstnance, pracovníky atp.) o tom, že jejich údaje jsou druhou smluvní stranou, která je v pozici správce, zpracovávány a to zejména rozsahu čl. 13 a násl. nařízení Evropského parlamentu a Rady (EU) č. 2016/679.

ČI. IX

Závěrečná ustanovení

- 9.1 Tato Smlouva nabývá platnosti a účinnosti dnem podpisu oběma smluvními stranami. Tato Smlouva představuje úplnou dohodu smluvních stran o předmětu této Smlouvy.
- 9.2 Podmiňuje-li zákon č. 340/2015 Sb., o registru smluv, ve znění pozdějších předpisů (dále jako „ZRS“), nabytí účinnosti Smlouvy jejím uveřejněním v registru smluv dle ZRS, pak bez ohledu na ostatní smluvní ustanovení nabude Smlouva účinnosti nejdříve okamžikem jejího uveřejnění v registru smluv dle ZRS. Pokud Smlouva podléhá povinnosti uveřejnit ji v registru smluv, tak v souladu se ZRS, se oprávněný zavazuje, že Smlouvu uveřejní do třiceti (30) dnů ode dne podpisu Smlouvy oběma smluvními stranami, přičemž v rámci uveřejnění Smlouvy v registru smluv začerní veškeré osobní údaje v této Smlouvě obsažené.
- 9.3 Pokud by se kterékoliv ustanovení této Smlouvy ukázalo být neplatným nebo nevynutitelným, nebo se jím stalo po uzavření této Smlouvy, pak tato skutečnost nepůsobí neplatnost ani nevynutitelnost ostatních ustanovení této Smlouvy, nevyplyvá-li z donucujících ustanovení právních předpisů jinak. Smluvní strany se zavazují bez zbytečného odkladu po výzvě kterékoliv smluvní strany takové neplatné či nevynutitelné ustanovení nahradit platným a vynutitelným ustanovením, které je svým obsahem nejbližší účelu neplatného či nevynutitelného ustanovení.
- 9.4 Obsah práv a povinností smluvních stran z této Smlouvy se vykládá v prvé řadě vždy podle jazykového vyjádření jednotlivých ustanovení této Smlouvy. K úmyslu jednajících lze přihlídnout, jen není-li v rozporu s jazykovým vyjádřením a současně pokud jedající s tímto úmyslem prokazatelně seznámil druhou smluvní stranu ještě před uzavřením smlouvy. K tomu, co předcházelo uzavření smlouvy, se v takovém případě přihlíží, jen u dohod a smluv, na které tato Smlouva výslovně odkazuje a není-li to v rozporu s obsahem anebo smyslem a účelem této Smlouvy.
- 9.5 Veškeré změny této Smlouvy mohou být učiněny pouze formou písemného dodatku podepsaného oběma smluvními stranami. Dodatek se vždy stává nedílnou součástí této Smlouvy.
- 9.6 Smluvní strany prohlašují, že tato Smlouva vyjadřuje jejich úplné a výlučné vzájemné ujednání týkající se daného předmětu této smlouvy. Okamžikem nabytí účinnosti této Smlouvy pozbývají platnosti veškerá ústní a písemná ujednání mezi smluvními stranami, týkající se předmětu této Smlouvy, s výjimkou dohod a smluv, na které tato



Smlouva výslovně odkazuje. Právní jednání smluvních stran z této Smlouvy vyvolává jen ty právní následky, které jsou v ní vyjádřeny, jakož i právní následky plynoucí ze zákona. Povinný na sebe přebírá nebezpečí změny okolností.

- 9.7 V případě, že dojde k trvalé změně vyvolávající hrubý nepoměr mezi zatížením služební věci a výhodou oprávněného, vzdává se povinný práva domáhat se omezení nebo zrušení služebnosti.
- 9.8 Veškerá práva a povinnosti vyplývající z této Smlouvy přecházejí, pokud to povaha těchto práv a povinností nevyklučuje, na právní nástupce smluvních stran.
- 9.9 Nedílnou součástí Smlouvy tvoří tyto přílohy:
Příloha č. 1: Geometrický plán č. *(bude doplněno ve finální smlouvě)*
- 9.10 Tato Smlouva byla vyhotovena a smluvními stranami podepsána ve třech (3) stejnopisech, přičemž jeden (1) stejnopis obdrží každá ze smluvních stran a jeden (1) stejnopis opatřený úředně ověřenými podpisy je určený pro vklad do katastru nemovitostí.

Smluvní strany prohlašují, že si tuto Smlouvu přečetly, že s jejím obsahem souhlasí a na důkaz toho k ní připojují svoje podpisy.

Oprávněný

Povinný

V _____ dne _____

V _____ dne _____

T-Mobile Czech Republic a.s.

[jméno příjmení]
[funkce]

Město Šumperk

[jméno příjmení]
[funkce]

va
T . . .

Příloha č. 1

Geometrický plán č. (bude doplněno ve finální smlouvě)

Šumperk

Město Šumperk
Městský úřad Šumperk
nám. Míru 1, 787 01 Šumperk

Pracoviště: Jesenická 31
Odbor: strategického rozvoje, územního plánování a investic
Oddělení: strategického rozvoje
Tel.: (+420) [REDACTED]
Fax.: (+420) [REDACTED]

Váš dopis čj.:
Ze dne: 06.08.2021 00:08:00
Naše čj.: MUSP 89818/2021
Naše sp. zn.: 243/2021 RUI/BEFI

[REDACTED]
Datum: 1. 9. 2021



Vegacom a.s.
Novodvorská 1010/14
14200 Praha 411

Vyjádření k akci „INSCZ_77002_Šumperk_Na Mlýnku“

Město Šumperk, zastoupené odborem strategického rozvoje, územního plánování a investic (dále jen odbor RÚI) na základě žádosti ze dne 9. 8. 2021 - fy T-Mobile Czech Republic a.s., IČ: 64949681, Tomičkova 2144/1, Chodov, 148 00 Praha 4, zastoupené na základě plné moci ze dne 27. 11. 2017 fy VEGACOM a.s., IČ: 25788680, Novodvorská 1010/14, 142 01 Praha, po prostudování předložené dokumentace. Na základě těchto skutečností vydává Městský úřad Šumperk, odbor strategického rozvoje, územního plánování a investic, jako zástupce vlastníka dotčených pozemků toto vyjádření:

souhlasíme s akcí, za předpokladu splnění následujících podmínek:

1. Návaznost prací dle jednotlivých etap. To znamená, že žádná další etapa nebude započata dříve, než bude ukončena etapa Na Mlýnku, které bude předcházet etapa 4a, která následuje po etapě 3a a ta následuje po etapě 1, která je výchozí. Etapa č. 4b bude následovat až po ukončení etap dle platných uzavřených smluv, ne dříve. To znamená, zahájení prací bude až poté, co budou ukončeny kompletně práce dle platných dohod.
2. Zhotovitel dodrží trasy a hloubky uložení kabelů z ověřených výkresů, které jsou nedílnou součástí tohoto vyjádření min. - rostlý terén a chodník - 0,7 m, komunikace - 1,2 m, vjezdy - 0,9m. Pokud v průběhu realizace z jakéhokoli důvodu nebude možné dodržet odsouhlasené trasy, bude zhotovitel neprodleně informovat a změnu trasy řešit s odborem RÚI.
3. Průběžně po celou dobu výstavby je zhotovitel povinen pořizovat fotodokumentaci průběhu průběhu stavby a tu doložit po ukončení prací odboru RÚI. Na samotné práce bude dohlížet technický dozor města Šumperku, který bude denně kontrolovat provedené

Bankovní spojení: Česká spořitelna
č. ú.: [REDACTED]
IČ: 00303461

www.sumperk.cz
posta@sumperk.cz
ID datové schránky: 8bqb4gk

Šumperk

práce. K průběžným kontrolním prohlídkám (min. 1 x týdně) bude zván zástupce odboru RÚI, který bude pořizovat zápis do stavebního deníku.

4. Veškeré podmínky tohoto vyjádření budou zpracovány do projektové dokumentace pro zhotovitele.
5. Zhotovitel je povinen při jakékoli nejasnosti předem kontaktovat odbor RÚI a situaci předem konzultovat.
6. Po ukončení prací bude našemu odboru předaná dokumentace se zaměřením skutečného stavu elektronicky ve formátu DGN, nebo SHP ve 2D, v souřadnicovém systému SJTSK.
7. Všechny rozvaděče budou podzemní nebo u stávajících rozvaděčů jiných provozovatelů sítí nebo u stávajících objektů.
8. Umístění jednotlivých rozvaděčů bude upřesněné a odsouhlasené společně s oddělením komunálních služeb, přímo při realizaci.
9. K opravě povrchů, k zatavněným plochám, keřům a stromům se vyjádří oddělení komunálních služeb majetkoprávního odboru.
10. Platnost tohoto vyjádření je jeden rok od data jeho vystavení.
11. Nesplnění podmínek tohoto vyjádření nebo případný rozpor skutečnosti a projektu, nedodržení požadavků a následné finanční náklady půjdou k tíži investora. Tímto není dotčeno právo na náhradu škody.

Nedílnou součástí vyjádření jsou následující ověřené výkresy, bez nich je vyjádření neplatné:

- | | |
|------------------------------------|------------|
| 1. Situační výkres širších vztahů, | č.v. C.1 |
| 2. Koordinační situační výkres, | č.v. C.3.1 |
| 3. Koordinační situační výkres, | č.v. C.3.2 |
| 4. Koordinační situační výkres, | č.v. C.3.3 |
| 5. Koordinační situační výkres, | č.v. C.3.4 |
| 6. Koordinační situační výkres, | č.v. C.3.5 |
| 7. Koordinační situační výkres, | č.v. C.3.6 |
| 8. Koordinační situační výkres, | č.v. C.3.7 |
| 9. Koordinační situační výkres, | č.v. C.3.8 |
| 10. Koordinační situační výkres, | č.v. C.3.9 |

S pozdravem

Městský úřad Šumperk
odbor strategického rozvoje.



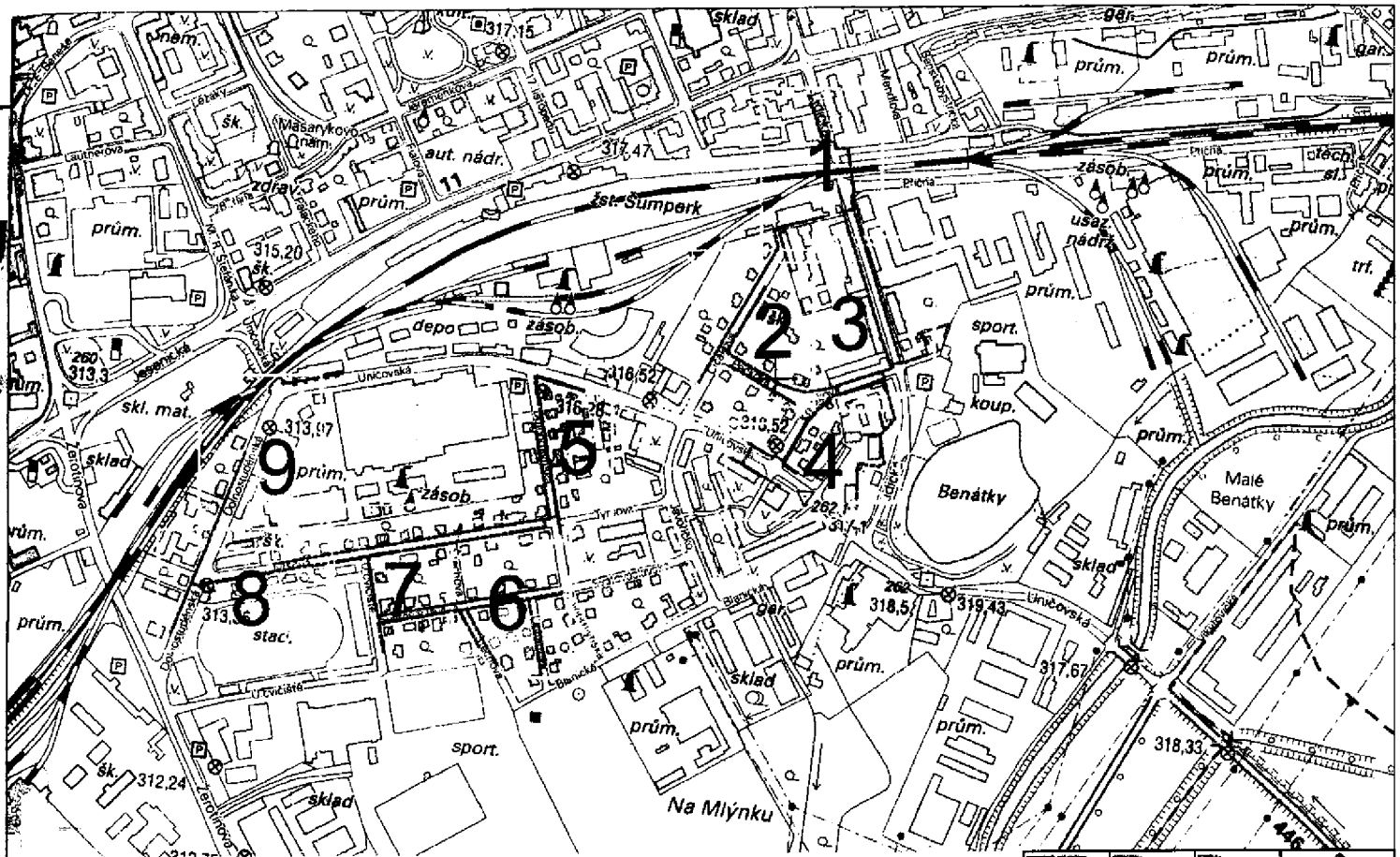

Město Šumperk zastoupené odborným úř.
 souhlasí se stavbou, buďatí vyjádření
 ÚJ: MÚSP

69 8 18 / 2021

ze dne: -1. 09. 2021

Legenda:
 Nová zást.
 Nová zást., plátno ÚR s stavbou 4a

| | | |
|--|--|---------------------|
| Název stavby: INSCZ_77002_Šumperk_Na Mlýnku | | VEGA IGM |
| Město: Šumperk Katastrální území: Šumperk | | Měřítko: 1:4 000 |
| Datum: 01.09.2021 | | Číslo: C.1 |
| Sítuční výkres širších vztahů | | 1:4 000 C.1 |

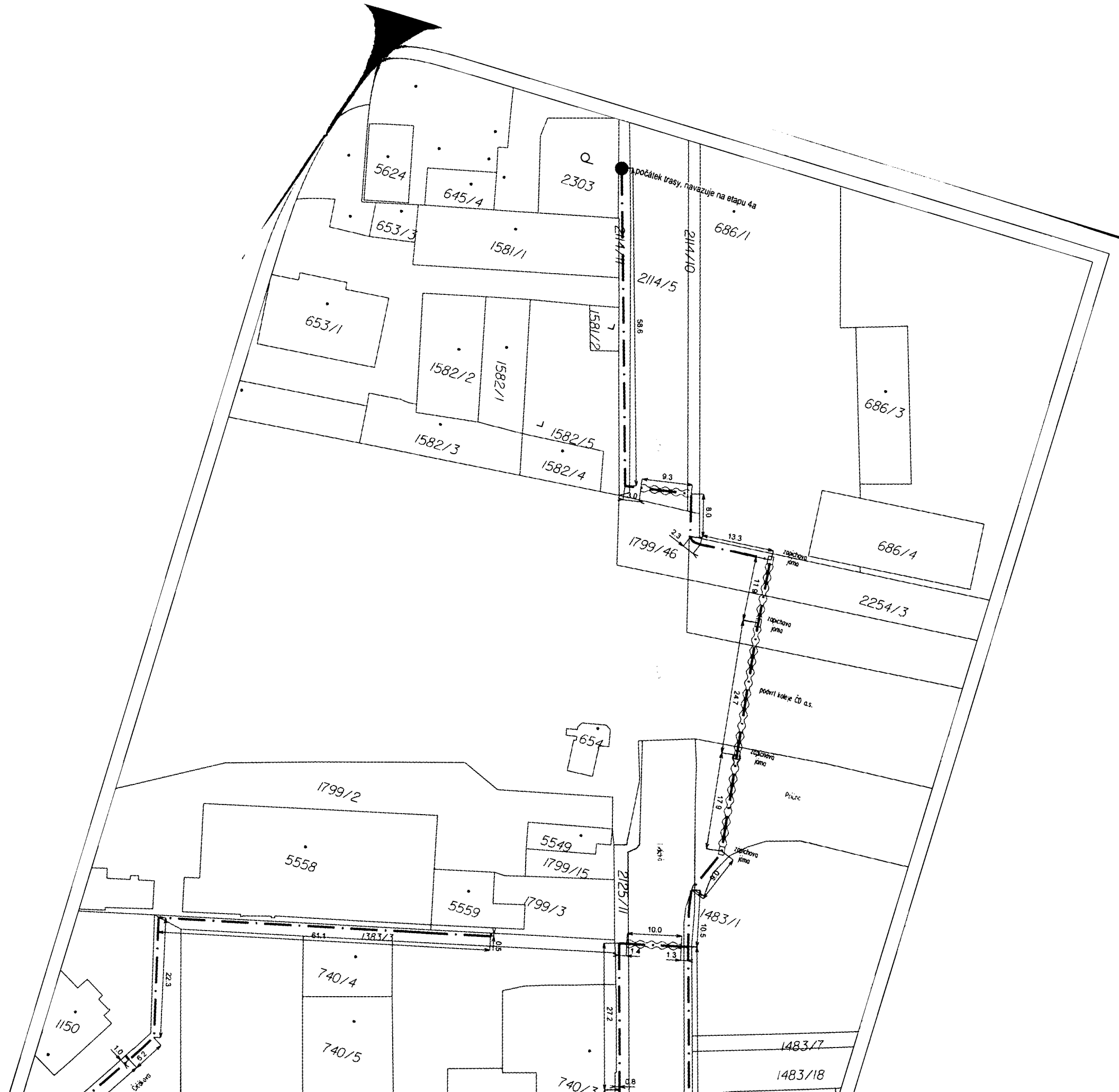

Legenda:
 - Hranice parcel
 - Nová trasa
 - Nová trasa - plátné UR s etapou 4a
 - Orientační poloha ZB
 - Orientační poloha PODB

| | | | | | |
|--|--|------------------------------------|--|---|--|
| RESPONDOVÝ PRŮBĚH Ing. Tomáš HARTÍK | | VYPRACOVANÝ Ing. Jaroslav ŠKODA | | SCHVÁLENÝ Ing. Tomáš HARTÍK | |
| INVESTOR: T-Mobile Czech Republic a.s. Tomáčkova 2144/1, 148 00 Praha 4 | | | | | |
| NÁZEV STAVBY: INSCZ_77002_Šumperk_Na Mlýnku | | | | | |
| NÁZEV VÝKRESU: Katastrální situační výkres | | | | | |
| VEGA COM VEGA COM s.r.o. Křižkova 100, 250 02 Praha 5 | | | | STAVBA: 001 DOPRAVA: 002 ÚPRAVA: 003 ÚPRAVA: 004 ÚPRAVA: 005 ÚPRAVA: 006 ÚPRAVA: 007 ÚPRAVA: 008 ÚPRAVA: 009 ÚPRAVA: 010 | |
| MĚŘITEL: 1:500 | | | | ČÍSLO VÝKRESU: C.2.1 | |

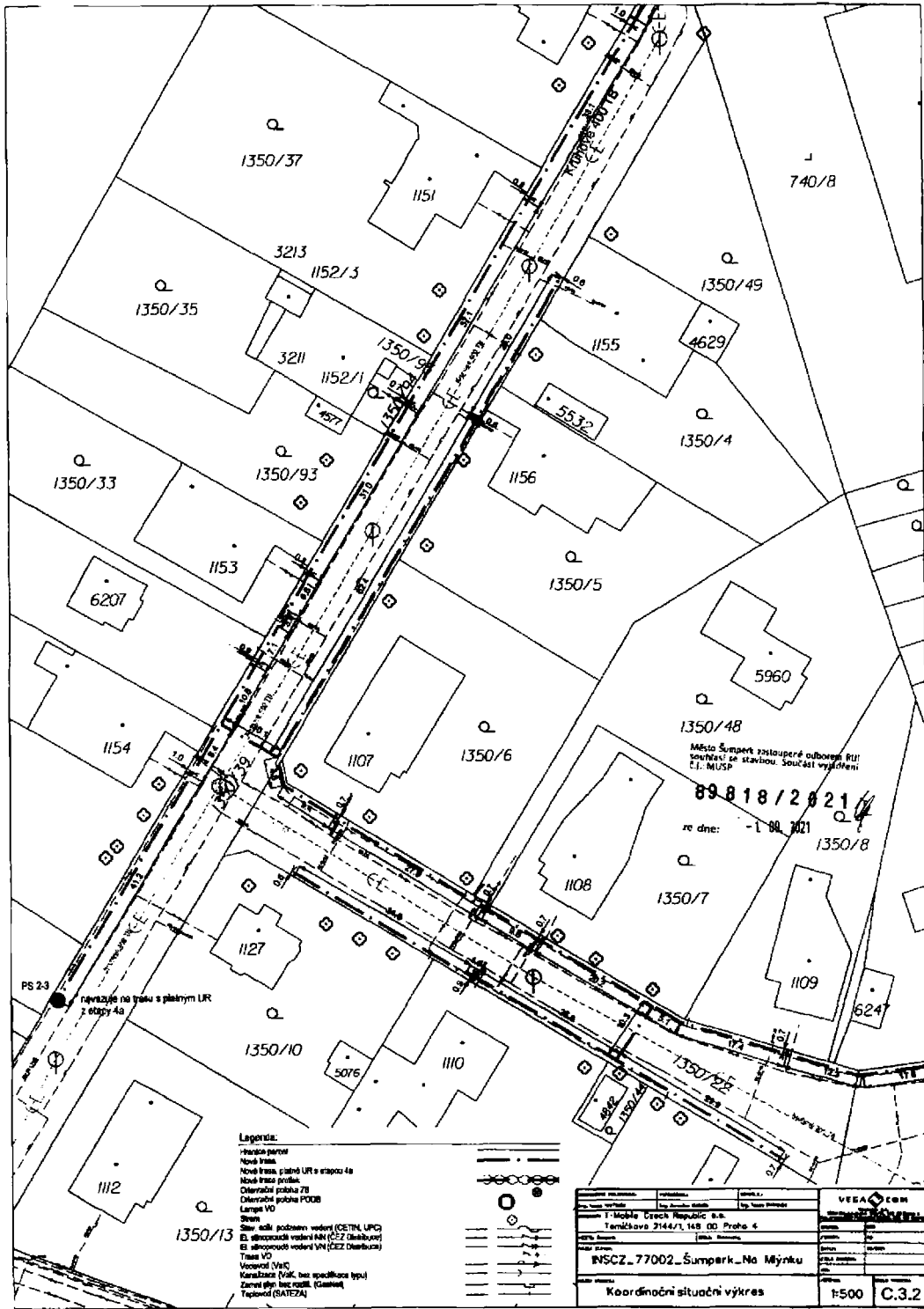

- Legenda:**
- Nová trať
 - Nová trať, patrně LRT a stopa 4a
 - Nová trať, profil
 - Ochranná páska 70
 - Ochranná páska POOR
 - Lampa VO
 - Sloup
 - Sloup s kódy, podzemní vedení (CETIN, UPG)
 - El. sítě, kabelové vedení NN (ČEZ, Distribuce)
 - El. sítě, kabelové vedení VN (ČEZ, Distribuce)
 - Třída VO
 - Vozovka (VzK)
 - Kanaalizační (Kanal.)
 - Zelená územní studie (ZUS)
 - Teplovodní (SATEZA)

| | | |
|---|--|---|
| Město Šumperk 1. úřadovna Tereziánská 2144/1, 148 00 Proboč IČO: 000 000 000 | | VEGA s.r.o. Ing. Tomáš Vrána Tereziánská 2144/1, 148 00 Proboč 4 IČO: 000 000 000 |
| BVSCZ_77002_Šumperk_Na Mlýnsku | | |
| Koordinační situáční výkres | | |
| Měřítko: 1:500 | | Číslo: C.3.2 |

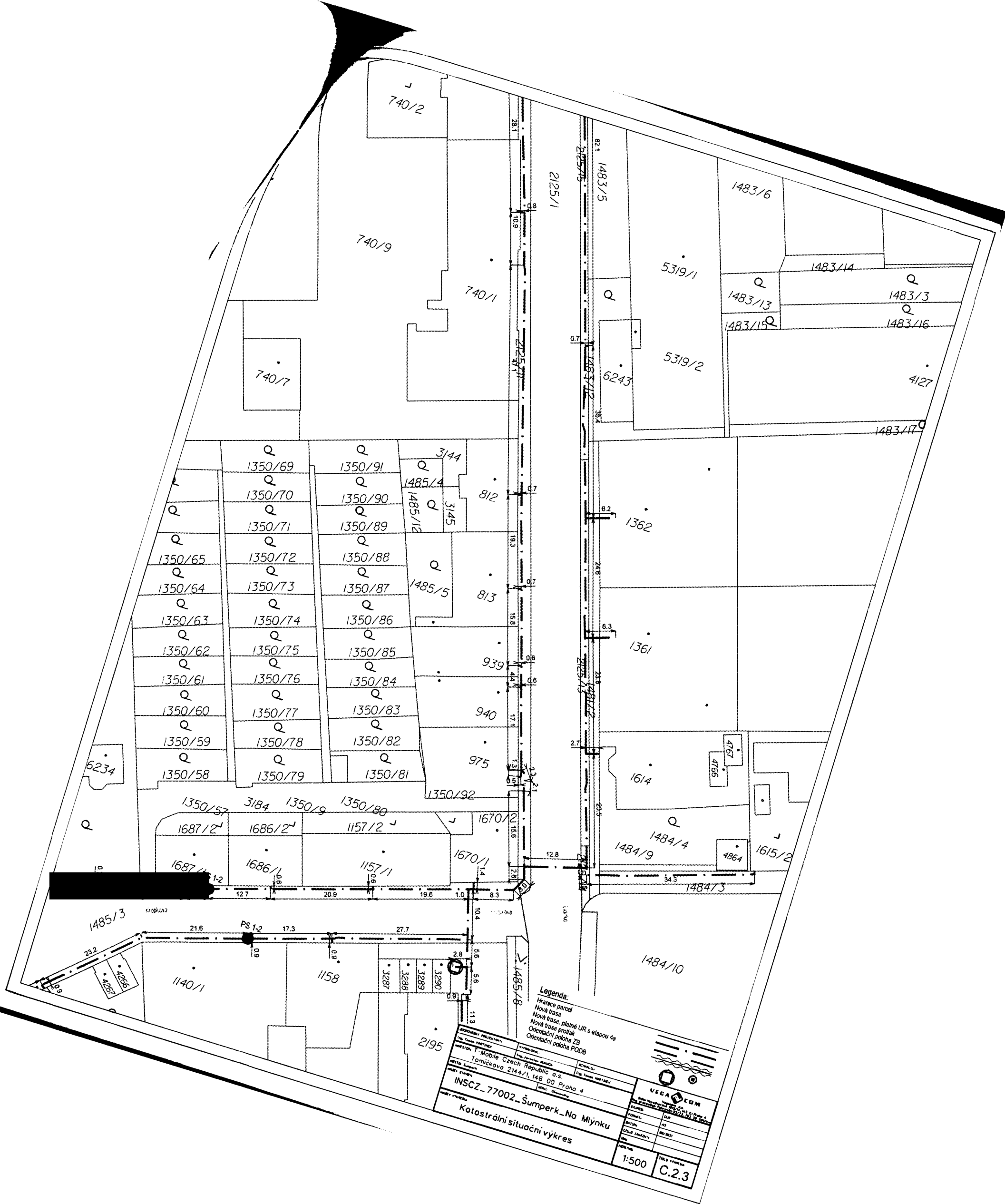

Legenda:
 - hranice parcel
 - nová trasa
 - nová trasa, plátné UR s elapou 4a
 - nová trasa, protlak
 - orientační poloha ZB
 - orientační poloha PODB

| | | | |
|--|---------------------------------|---|-----------------------|
| ZPRÁVILKA Ing. Tomáš HETTLER Ing. Jaroslav ŠKODA Tomičkova 2144/1, 148 00 Praha 4 Ing. Tomáš HETTLER | | VEGA EDN Ing. Jaroslav ŠKODA Ing. Tomáš HETTLER | |
| MĚŘITEL Ing. Tomáš HETTLER | VYKRESIL Ing. Jaroslav ŠKODA | MĚŘENÍ 1:500 | ŠKÍCÍ VÝKRES C.2.3 |
| INSCZ_77002_Šumperk_Na Mlýnku Katastrální situační výkres | | | |

Šumperk

Město Šumperk
Městský úřad Šumperk
nám. Míru 1, 787 01 Šumperk

Pracoviště: nám. Míru 1
Odbor: majetkoprávní
Oddělení: komunálních služeb
Tel.: [REDACTED]
Fax: [REDACTED]

Váš dopis č.:
Ze dne: 06.08.2021 00:08:00
Naše čj.: M USP 89819/2021
Naše sp. zn.:

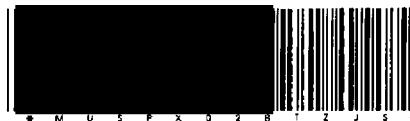

Vegacom a.s.
Novodvorská 1010/14
Praha 411

Věc: Vyjádření k projektové dokumentaci pro územní řízení.

„INSCZ_77002_Šumperk_Na Mlýnku“

Město Šumperk zastoupené odborem majetkoprávním, oddělením komunálních služeb obdrželo Vaši žádost o vyjádření k projektové dokumentaci pro územní řízení výše uvedené stavby.

Z předložené projektové dokumentace je zřejmé, že danou stavbou budou dotčeny pozemky v k.ú Šumperk ve vlastnictví Města Šumperk, nám. Míru 364/1, 787 01 Šumperk.

Město Šumperk zastoupené odborem majetkoprávním, oddělením komunálních služeb
souhlasí

s předloženou projektovou dokumentací pro územní řízení výše uvedené stavby při splnění následujících podmínek:

- stavba bude provedena dle předložené a odsouhlasené projektové dokumentace výkres C.1
 - veškeré křížení pozemních komunikací a chodníků bude provedeno protlakem
 - obnova všech povrchů bude provedena dle požadavků v příloze č.3 Dohody o výpůjčce a užívání veřejného prostranství
 - při provádění prací budou dodrženy platné ČSN a technologické postupy vztahující se k daným pracím
 - před započítím prací je nutno zajistit vytýčení podzemních sítí na pozemcích dotčených stavbou
 - po dobu výstavby bude staveniště zabezpečeno tak, aby nedošlo k úrazu cizích osob v prostoru staveniště
 - při provádění prací nesmí dojít ke znečištění přilehlých komunikací, v případě jejich znečištění provede jejich čištění vybraný zhotovitel na své náklady
 - po ukončení prací budou dotčené pozemky uvedeny do původního stavu. Na konečnou úpravu pozemků je požadována záruka v minimální délce trvání 36 měsíců
- před realizací stavby bude s městem Šumperk sepsaná Dohoda o užívání veřejného prostranství dotčeného stavbou

Bankovní spojení: Česká spořitelna
č. ú.: [REDACTED]
IČ: 00303461

www.sumperk.cz
[REDACTED]
ID datové schránky: 8bqb4gk

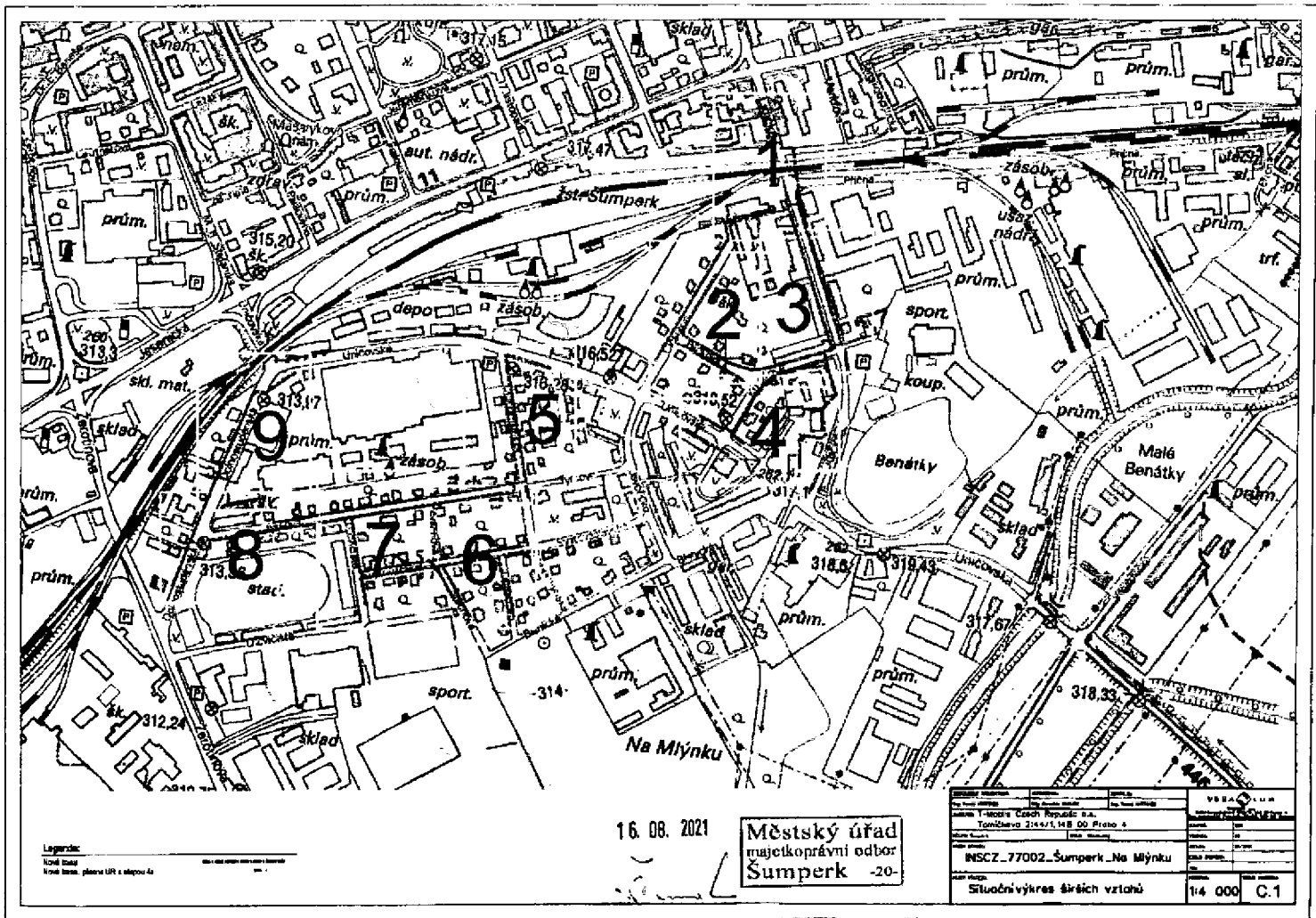

Legenda:
 Kód stavu
 kód stavu, plocha UR a výška A

16. 08. 2021

Městský úřad
 majetkoprávní odbor
 Šumperk -20-

| | | | |
|---|--|--|--|
| Město Šumperk IČO: 002 30 123 Jméno Y-motiv Czech Republic s.r.l. Tomáškova 2146/1, 780 00 Písek 4 | | VŠBA IČO: 002 30 123 Jméno Y-motiv Czech Republic s.r.l. Tomáškova 2146/1, 780 00 Písek 4 | |
| NSCZ_77002_Šumperk_Na Mlýnku | | 1:4 000 C-1 | |
| Situáční výkres širších vztahů | | 1:4 000 C-1 | |