



LESY ČESKÉ REPUBLIKY, S.P.

SML-00158-2021-946

SMLOUVA O DÍLO
BP Luční potok, ř. km 8,4 – 8,5
č. 946/2021/039

dle ustanovení § 2586 a násl. zákona č. 89/2012 Sb., občanský zákoník,
ve znění pozdějších předpisů (dále jen „*občanský zákoník*“)

Lesy České republiky, s.p.

se sídlem Přemyslova 1106/19, Nový Hradec Králové, 500 08 Hradec Králové

IČO: 421 96 451

DIČ: CZ42196451

zapsaný v obchodním rejstříku vedeném Krajským soudem v Hradci Králové, oddíl AXII,
vločka 540

zastoupený:

Ing. Pavel Rus, ředitel Oblastního ředitelství severní Čechy, na základě pověření ze dne
29.12.2020

ve věcech technických jedná: [redacted], správce toků

tel.: [redacted]

bankovní spojení: Komerční banka, a.s., pobočka Hradec Králové

číslo účtu: 26300-511/0100

(dále jako „*objednatel*“) na straně jedné

a

Michal Schwarz

se sídlem Mirovická 1116/29, 182 00 Praha 8 - Kobylisy

IČO: 69483141

DIČ: neplátce DPH

fyzická osoba podnikající dle živnostenského zákona; Městský úřad Praha 8

ve věcech technických jedná: [redacted]

tel.: [redacted]

email: [redacted]

bankovní spojení: Komerční banka a.s.

číslo účtu: 51-0505680267/0100

(dále jako „*zhotovitel*“) na straně druhé

(objednatel a zhotovitel dále též společně jako „*smluvní strany*“ a každý jednotlivě jako „*smluvní strana*“)

uzavírají níže uvedeného dne, měsíce a roku tuto Smlouvu o dílo (dále jen „*smlouva*“):

I.**Předmět smlouvy**

1. Předmětem této smlouvy je závazek zhotovitele provést pro objednatele na vlastní náklad, nebezpečí a odpovědnost dílo „**BP Luční potok, ř. km 8,4 – 8,5**“, evidenční číslo zakázky **946/202/039**, a to dle technické zprávy vypracované [REDACTED] která je jako součást Přílohy č. 1 nedílnou součástí této smlouvy (dále jen „TZ“), a dále za podmínek stanovených příslušnými právními předpisy a technickými normami, zadávacím řízením na veřejnou zakázku, v rámci něhož byla uzavřena tato smlouva, touto smlouvou, správními akty.
2. Smluvní strany shodně prohlašují, že objednatel před podpisem této smlouvy předal zhotoviteli: jedno vyhotovení technické zprávy, závazného stanoviska podle ustanovení § 4 odst. 2 zákona č. 114/1992 Sb., o ochraně přírody a krajiny, ve znění pozdějších předpisů, vydaného AOPK, Litoměřice dne 16.08.2021 pod č. j. SR/1404/UL/2021-4.
3. Předmětem smlouvy je závazek zhotovitele k provedení díla:
Kácení 6 ks dřevin, odstranění 51 m² křovin a řez 5 ks dřevin.
vodní tok: Luční potok IDVT: 10284053
Č. h. p.: 1-12-03-074
k. ú.: Býčkovice, Vinné
ř. km: 8,4 – 8,5
Zhotovitel se zavazuje dílo (práce) provést v rozsahu dle jím učiněné cenové nabídky, resp. položkového soupisu prací, který je Přílohou č. 2 této smlouvy.
4. Zhotovitel se touto smlouvou dále zavazuje od objednatele odebírat dřevní hmotu vzniklou činností zhotovitele dle této smlouvy, tj. dřevní hmotu zhotovitelem vytěženou během provádění díla dle této smlouvy, k níž objednateli náleží právo hospodařit, a to v rozsahu a za podmínek touto smlouvou ujednaných.

II.**Doba plnění**

1. Objednatel písemně vyzve zhotovitele k převzetí místa plnění alespoň 10 dnů před předpokládaným termínem zahájení provádění díla dle odst. 2 tohoto článku smlouvy. Ve výzvě objednatel uvede termín převzetí místa plnění. Zhotovitel je oprávněn zahájit provádění díla dle této smlouvy nejdříve po převzetí místa plnění předaného mu objednatelem.
2. Předpokládaný termín zahájení provádění díla: **22.11.2021**
3. Dílo, které je předmětem této smlouvy, bude provedeno **nejpozději do 15.12.2021**. Tato lhůta se prodlužuje o počet dnů, o něžž došlo k posunu zahájení provádění díla oproti termínu dle odst. 2 tohoto článku smlouvy z důvodu na straně objednatele, nebude-li

smluvními stranami písemně ujednáno jinak. Dílo je provedeno, je-li dokončeno a předáno. Dílo má vadu, neodpovídá-li smlouvě. Objednatel není povinen převzít dílo vykazující vady; ustanovení § 2628 občanského zákoníku se nepoužije.

4. O předání a převzetí místa plnění bude pořízen písemný protokol (zápis), datovaný a podepsaný osobami oprávněnými jednat ve věcech technických za objednatele a zhotovitele. Nedostaví-li se zhotovitel k převzetí místa plnění v termínu dle odst. 1 tohoto článku smlouvy anebo odmítne-li připravené místo plnění převzít, objednatel učiní o předání místa plnění datovaný písemný záznam; v takovém případě platí, že místo plnění bylo objednatelem předáno a zhotovitelem převzato v termínu dle odst. 1 tohoto článku smlouvy.
5. V místě plnění díla se vyskytují tyto zvláštnosti a rizika:
 V blízkosti stromů se nachází nadzemní vedení CETIN a v souběhu s místní komunikací se nachází nadzemní vedení NN do 1 kV.
6. Zhotovitel vyzve objednatele k převzetí řádně dokončeného díla. Objednatel dílo prohlédne a výsledky zapíše do protokolu. O předání a převzetí dokončeného díla bude sepsán předávací protokol, datovaný a podepsaný osobami oprávněnými jednat za objednatele a zhotovitele (dále jen „*protokol*“).

III.

Cena za dílo, účtování a platební podmínky

1. Za řádné provedení díla dle této smlouvy náleží zhotoviteli celková cena za dílo ve výši 58 433,- Kč bez DPH, slovy: **padesátosmtisícčtyřistatřicetřikorunčeských bez DPH.** DPH bude připočtena ve výši dle příslušného právního předpisu (zákon č. 235/2004 Sb., o dani z přidané hodnoty, ve znění pozdějších předpisů – dále jen „*zákon o DPH*“), vznikne-li k její úhradě povinnost. Tato cena zahrnuje veškeré náklady zhotovitele na provedení díla, včetně poskytnutí všech práv a plnění dle této smlouvy.

Cena za dílo se skládá z:

Výkon 073 - Těžba:

Cena bez DPH 55 933,- Kč

VRN:

Cena bez DPH 2 500,- Kč

.CENA CELKEM bez DPH: 58 433,- Kč

Zhotovitel prohlašuje, že není plátcem DPH.

2. Cena za dílo je strukturována dle úplného položkového rozpočtu – Soupis prací (Příloha č. 2 této smlouvy).

3. Cena za dílo bude zhotoviteli uhrazena po dokončení díla a jeho převzetí objednatelem, a to na základě zhotovitelem řádně vystaveného daňového dokladu (faktury), doručeného objednateli na adresu: LČR s.p., OŘ severní Čechy, Dr. Vrbenského 2794/1, 415 01 Teplice; k daňovému dokladu (faktuře) musí být přiložen soupis skutečně provedených prací, za něž je účtováno, datovaný a potvrzený (odsouhlasený) objednatelem, a dále protokol dle čl. II. odst. 6 smlouvy.
4. V případě změn díla (méněprací či víceprací) se k jejich ocenění použije Soupis prací (Příloha č. 2 této smlouvy) a cenová soustava ÚRS (dále jen „ceník“). Pro výpočet jednotkové ceny za méněpráce či vícepráce bude použito:

- a) smluvních jednotkových cen předmětných prací ze Soupisu prací (Příloha č. 2 této smlouvy), jsou-li v něm tyto ceny a práce obsaženy,
- b) nejsou-li příslušné práce a ceny v Soupisu prací (Příloha č. 2 této smlouvy) obsaženy, určí se jednotková cena předmětných prací:

1. Je-li v rozpočtu obsažen příslušný rozpočtový díl:

- aktuální ceníková cena nové položky x (nabídková cena ceníkových položek příslušného dílu dle rozpočtu / cena ceníkových položek dle cenové úrovně použité v soupisu prací zadávací dokumentace příslušného dílu z rozpočtu) = jednotková cena nové položky.

2. Není-li v rozpočtu obsažen příslušný rozpočtový díl:

- aktuální ceníková cena nové položky x (nabídková cena všech ceníkových položek dle rozpočtu / cena všech ceníkových položek dle cenové úrovně použité v soupisu prací zadávací dokumentace uvedených v rozpočtu) = jednotková cena nové položky.

V případech, kdy by určené jednotkové ceny nových položek přesahovaly aktuální ceníkové ceny, bude maximální jednotkovou cenou nových položek cena ceníková.

- c) není-li cena nové položky v ceníku uvedena, určí se jednotková cena předmětných prací na základě kalkulace zhotovitele odpovídající tržní (obvyklé) úrovni ceny, písemně odsouhlasené objednatelem.

Provedení víceprací a méněprací je možné pouze na základě písemného dodatku k této smlouvě, předem uzavřeného postupem souladným s obecně závaznými právními předpisy upravujícími zadávání veřejných zakázek.

5. Soupis skutečně provedených prací bude vždy obsahovat minimálně tyto údaje: název díla, číslo a popis položky, měrnou jednotku, cenu za měrnou jednotku, počet měrných jednotek provedených v daném období a celkovou cenu za provedené jednotky; případné vícepráce a méněpráce budou v soupisu dokládány samostatně. V případě, že soupis provedených prací nebude obsahovat požadované údaje nebo bude obsahovat údaje chybné, zhotovitel není oprávněn na základě takového soupisu následně vystavit daňový doklad (fakturu) a objednatel není povinen jej proplatit.

6. Splatnost daňového dokladu (faktury) je 30 dnů ode dne jeho vystavení. Smluvní strany se zavazují doručit daňový doklad (fakturu) druhé smluvní straně nejpozději do 3 pracovních dnů ode dne jeho vystavení.
7. Objednatel je oprávněn zhotovitelem vystavený daňový doklad (fakturu) vrátit bez proplacení, aniž by se dostal do prodlení s jeho úhradou, zejména jestliže:
 - neobsahuje všechny náležitosti dle příslušných právních předpisů či této smlouvy,
 - jím vyúčtované práce nebyly provedeny nebo jsou účtovány neoprávněně (např. provedené práce neodpovídají soupisu prací provedených za příslušný kalendářní měsíc, popř. jiné rozhodné období),
 - jako příloha nebyl připojen soupis skutečně provedených prací za příslušné (rozhodné) období (zpravidla kalendářní měsíc) odsouhlasený (akceptovaný) a podepsaný objednatelem.

IV.

Prodej dříví a cena dříví

1. Zhotovitel se zavazuje od objednatele odebrat veškeré hroubí ve vlastnictví objednatele, které vznikne činností zhotovitele dle této smlouvy a zaplatit za něj objednateli ujednanou cenu. Hroubím se rozumí nadzemní část stromu od 7 cm v průměru s kůrou, bez hmoty pařezu; do hroubí se započítávají i tyče v celém svém objemu. Pro vyloučení pochybností smluvní strany uvádí, že předmětem této smlouvy (a tedy i prodeje a koupě) je jak surový kmen, tak veškeré (ostatní) hroubí; ostatní hroubí se zhotovitel zavazuje připravit k měření v podobě hrání.
2. Cena dříví je uvedena v Technické zprávě, která je přílohou č. 1 této smlouvy.
3. Podkladem pro stanovení ceny dříví (hroubí, jež je předmětem prodeje) je písemný přehled (sumář) dodaného hroubí (soupis číselníků), potvrzený objednatelem, a to včetně jednotlivých číselníků vytěženého hroubí potvrzených objednatelem. Písemný přehled (sumář) zhotovitel předloží objednateli nejpozději spolu se soupisem skutečně provedených prací dle čl. III. odst. 3 této smlouvy k odsouhlasení. Množství odebraného hroubí se bude pro potřeby stanovení ceny dříví, resp. její fakturace, stanovovat měřením jednotlivých surových kmenů a hrání ostatního hroubí a evidencí v datovaném číselníku (doklad o výrobě dříví), odsouhlaseném oběma smluvními stranami. Číselníky vyhotovuje a adjustaci dřevní hmoty provádí zhotovitel.
Mísení dříví v hraních tak, že není umožněna objednateli řádná kontrola objemu vyrobeného a prodávaného dříví, je nepřijatelná.
4. Objem dlouhého dříví se středním průměrem nad 20 cm včetně je zjišťován podle ČSN 480009 (Tabulky a polynomy pro výpočet objemu kulatiny podle středové tloušťky měřené v kůře, vydané MZe po dohodě s MP k 1. 1. 1995). Objem dlouhého dříví se středním průměrem do 19 cm je zjišťován podle „Souboru tabulek pro krychlení surového dříví v desetínách“ (doporučeno MZe, 1996), resp. podle Tabulek pro krychlení surového dříví v

- 0,1 m³, 2. upravené vydání ÚHÚL 1990 č.p. 164/90. Objem rovaného dříví se podle ČSN 48 0050 odvozuje na základě prostorové míry a převodních koeficientů uvedených v Doporučených pravidlech pro měření a třídění dříví v ČR platných v okamžiku měření dříví. Konkrétní převodní koeficienty jsou stanoveny v Příloze č. 3 této smlouvy – Ceník dříví a převodní koeficienty.
5. Cena dříví bude objednateli hrazena na základě řádných daňových dokladů (faktur) doručených zhotoviteli, nebude-li smluvními stranami ujednáno jinak (platba v hotovosti). Přílohou daňového dokladu (faktury) bude písemný přehled (sumář) dodaného hroubí (soupis číselníků) za daný kalendářní měsíc, potvrzený objednatelem. Objednatel je povinen vystavit a doručit daňový doklad (fakturu) zhotoviteli vždy nejpozději do 3 pracovních dnů ode dne jeho vystavení. Splatnost daňového dokladu (faktury) činí 21 dnů ode dne jeho vystavení.
 6. Vlastnické právo k hroubí, jež je předmětem prodeje dle této smlouvy, je na zhotovitele převedeno okamžikem podpisu číselníku vytěženého dříví dle odst. 3 tohoto článku smlouvy objednatelem.
 7. Nebezpečí škody na hroubí přechází na zhotovitele v okamžiku zahájení těžby (řezu).
 8. Odvoz dříví, které je předmětem prodeje dle této smlouvy či jiná manipulace s ním, nad rámec jeho přípravy k měření, jsou možné až po potvrzení číselníků objednatelem dle této smlouvy.
 9. Dřevní hmotu náležející objednateli, jež není předmětem prodeje dle této smlouvy, zhotovitel zpracuje způsobem podle čl. V. odst. 3 písm. b) této smlouvy.
 10. V případě, že objednateli nesvědčí právo hospodařit k porostům (jednotlivým dřevinám, resp. stromům), jež mají být káceny, před zahájením kácení objednatel ujedná s jejich vlastníkem případné další využití vytěžené dřevní hmoty. Zhotovitel zajistí písemné protokolární předání dřevní hmoty jejím vlastníkům (protokol bude datován a podepsán zhotovitelem a vlastníkem dřevní hmoty s uvedením množství předávané dřevní hmoty) a vyhotoví pro objednatele číselníky předaného dříví. Protokoly o předání dřevní hmoty spolu s číselníky budou předány objednateli nejpozději do termínu provedení díla dle této smlouvy.

V.

Práva a povinnosti smluvních stran

1. Při provádění díla (popř. i souvisejících prací) je zhotovitel povinen zajistit a dbát zejména na:
 - a) odbornou a zdravotní způsobilost osob vykonávajících práce,
 - b) technický stav používaných strojů, nástrojů a náradí odpovídající požadavkům výrobců,
 - c) používání odpovídajících osobních ochranných pracovních prostředků,

- d) organizaci prací tak, aby tyto nebyly v místě plnění vykonávány osamoceným pracovníkem,
 - e) dodržování bezpečné vzdálenosti při provádění prací a dále, aby do ohrožených prostorů nevstoupila žádná jiná osoba než ta, která práce provádí,
 - f) neohrožení provozu na silničních komunikacích, železničních tratích, ochranu telefonního a elektrického vedení, produktovodů a jiného majetku, pokud jsou v dosahu prováděných prací,
 - g) používání ekologických olejů šetrných pro životní prostředí a zamezení úniků ropných produktů při práci a manipulaci s nimi,
 - h) kácení pouze stromů (dřevin) vyznačených objednatelem ke kácení,
 - i) před započítím kácení provedení kontroly, zda objednatelem vyznačené stromy (dřeviny) ke kácení jsou uvedeny v oznámení (povolení) ke kácení dřevin; zhotovitel nese plnou odpovědnost za rozsah provedeného kácení,
 - j) nepoškození kmenů či kořenové náběhů stromů (dřevin), které nejsou určeny ke kácení,
 - k) dodržování obecně závazných právních předpisů při provádění prací, zejména předpisů na úseku bezpečnosti práce a ochrany zdraví, požární ochrany a ochrany životního prostředí, a to u všech osob, které se na provádění prací podílejí.
2. Zhotovitel je povinen používat pouze úředně schválených chemických či jiných přípravků, přičemž při manipulaci a použití chemických látek musí být postupováno v souladu s příslušnými obecně závaznými právními předpisy, zejména se zákonem č. 326/2004 Sb., o rostlinolékařské péči a změně některých souvisejících zákonů, a vyhláškou č. 327/2012 Sb., o ochraně včel, zvěře, vodních organismů a dalších necílových organismů při použití přípravků na ochranu rostlin, obojí ve znění pozdějších předpisů. Zhotovitel vyhotoví a předá příslušné evidence v souladu s účinnými právními předpisy objednateli. Veškerá aplikace a nakládání s přípravky budou zhotovitelem prováděny v souladu s platným návodem k použití a bezpečnostními pokyny (zejména výrobce, dovozce).
3. Zhotovitel se výlučně na své náklady zavazuje provést:
- a) ošetření poškozených kořenových náběhů a kmenů stromů, které nejsou určeny ke kácení, proti dřevokazným houbám, a to nejpozději do 6 hodin od poškození,
 - b) likvidaci zbytků po těžbě včetně zbytků na skládkách, cestách a vodních tocích, to vše v souladu s platnou legislativou a způsobem dohodnutým s objednatelem.
- Stejně tak se zhotovitel zavazuje zajistit (provést) na svůj náklad i veškeré další povinnosti dle této smlouvy, zejména povinnosti ujednané tímto článkem smlouvy.
4. Zhotovitel je povinen neprodleně k výzvě objednatele:
- a) odstranit nedostatky v místě plnění, popř. na prováděném díle,

- b) projednat a na svůj náklad zajistit případná dopravní omezení na komunikacích, včetně provizorního dopravního značení, je-li takových opatření zapotřebí v souvislosti s prováděním díla.
5. Zhotovitel odpovídá za veškeré škody, které při plnění této smlouvy nebo v souvislosti s ním způsobí (v místě plnění, i okolí), zejména škody na životě a zdraví lidí, životním prostředí, na majetku České republiky či dalších osob. Zhotovitel je povinen brát ohled zejména na zvláště chráněné části přírody, místa výskytu zvláště chráněných druhů rostlin, živočichů či vybraných evropských stanovišť, kulturní památky, měřičské značky (kamenné a plastové mezníky stabilizující katastrální a vlastnické hranice), výstražná a informační značení všeho druhu, objekty a zařízení sloužící veřejnosti.
6. Zhotovitel odpovídá za:
- a) škody vzniklé na pozemcích a stavbách, včetně škod na komunikacích, nadzemních či podzemních vedeních, v souvislosti s prováděním prací,
- b) škody, včetně živelných, vzniklé na zpracovávaném dříví (sadebním materiálu), a to od okamžiku převzetí místa plnění do okamžiku předání řádně dokončeného díla.
7. Zhotovitel je oprávněn užívat pozemků jiných vlastníků než objednatele pouze v mezích oprávnění, jimiž disponuje správce toku dle příslušných právních předpisů, popř. na základě souhlasu vlastníků takových pozemků; způsobí-li na nich škody, je povinen je nahradit/odstranit. Po dokončení díla zhotovitel uvede takto dotčené pozemky do původního stavu a zajistí sepsání protokolu o jejich předání a převzetí s příslušnými vlastníky nebo nájemci. Protokoly o předání a převzetí dotčených pozemků podepsané příslušnými vlastníky nebo nájemci je zhotovitel povinen předat objednateli nejpozději v termínu stanoveném pro provedení díla dle této smlouvy.
8. Objednatel se zavazuje poskytnout zhotoviteli při provádění díla potřebnou součinnost.
9. Objednatel je oprávněn ke kontrole provádění díla; zhotovitel je povinen takovou kontrolu objednateli umožnit a poskytnout mu veškerou potřebnou součinnost.
10. Zhotovitel se zavazuje k řádnému provádění díla a udržování pořádku v místě plnění díla.
11. Zhotovitel odpovídá za bezpečnost práce, dodržování předpisů o práci v ochranných pásmech, požárních a jiných obecně závazných právních předpisů.
12. Zhotovitel provede na své náklady úklid, případně nezbytné opravy komunikací a jiných ploch, které byly dotčeny, zejména znečištěny či poškozeny, jeho činností při provádění díla nebo v souvislosti s ním.

VI.

Uplatnění práv z odpovědnosti za vady

1. Neuplatní-li objednatel písemně při oznámení vady jiné právo z odpovědnosti za vady, platí, že požaduje odstranění vady. Vadu je zhotovitel povinen odstranit nejpozději do 30

- dnů od jejího oznámení objednatelem, nebude-li smluvními stranami písemně ujednáno jinak. Uplatní-li objednatel u zhotovitele právo na slevu z ceny díla, je zhotovitel povinen slevu poskytnout (vrátit objednateli část již zaplacené ceny za dílo odpovídající výši uplatněné slevy), a to nejpozději do 30 dnů od jejího uplatnění.
2. Neodstraní-li zhotovitel vadu díla ve lhůtě dle odst. 2 tohoto článku smlouvy, je objednatel oprávněn, nikoli však povinen, odstranit vadu sám, popř. nechat ji odstranit jinou osobou na náklady zhotovitele.
 3. Zhotovitel je povinen vydat objednateli potvrzení o tom, kdy objednatel právo z odpovědnosti za vady uplatnil, co je obsahem reklamace a jaký způsob vyřízení reklamace objednatel požaduje, jakož i potvrzení o datu a způsobu vyřízení reklamace a dále potvrzení o provedení opravy a době jejího trvání, případně písemné odůvodnění zamítnutí reklamace.
 4. Zhotovitel je povinen nahradit objednateli veškeré náklady, jež objednatel účelně vynaložil v souvislosti s uplatněním práva z odpovědnosti za vady a odstraňováním vady. Tuto náhradu poskytne zhotovitel na účet objednatele, a to na základě objednatelem řádně vystaveného daňového dokladu (faktury), doručeného zhotoviteli, se splatností 21 dnů ode dne doručení. V případě, že daňový doklad (faktura) nebude mít odpovídající náležitosti, je zhotovitel oprávněn zaslat ji ve lhůtě splatnosti zpět objednateli k doplnění, aniž se tak dostane do prodlení s jeho úhradou; lhůta splatnosti počíná běžet znovu od doručení náležitě doplněného či opraveného daňového dokladu (faktury) zhotoviteli.

VII.

Smluvní pokuty, další ujednání

1. V případě prodlení s provedením díla se zhotovitel zavazuje zaplatit objednateli smluvní pokutu ve výši 0,1 % z ceny za dílo bez DPH dle čl. III. této smlouvy, a to za každý, byť i započatý kalendářní den prodlení.
2. Zhotovitel se zavazuje zaplatit objednateli smluvní pokutu:
 - a) za každý poškozený kmen či kořenový náběh stromu (dřeviny), který není určen ke kácení, a to ve výši 250 Kč,
 - b) za každý neošetřený (popř. včas neošetřený) poškozený kmen nebo kořenový náběh stromu (dřeviny), který není určen ke kácení, dle čl. V. odst. 3, písm. a) této smlouvy, a to ve výši 1 000 Kč,
 - c) za každý pokácený strom (dřevinu) objednatelem neoznačený ke skácení nebo objednatelem (3. osobou) označený, ale neuvedený v oznámení (povolení) ke kácení, ve výši 5 000 Kč.

3. Uplatněním ani zaplacením smluvní pokuty není dotčeno, ani jinak omezeno právo objednatele na náhradu škody a současně není omezeno, ani jinak dotčeno právo objednatele od smlouvy odstoupit.
4. Zhotovitel není oprávněn bez předchozího písemného souhlasu objednatele:
 - a) postoupit pohledávku (splatnou či nesplatnou), kterou má či mu vznikne za objednatelem na základě této smlouvy či postoupit svá práva a povinnosti z této smlouvy nebo z její části,
 - b) zřídit zástavní právo k pohledávkám, které má či mu vzniknou za objednatelem na základě této smlouvy,
 - c) provést zápočet pohledávek vzniklých dle této smlouvy, a to ani částečný.

VIII.

Závěrečná ujednání

1. Pokud není v této smlouvě ujednáno jinak, řídí se vztahy mezi smluvními stranami právním řádem České republiky, zejména občanským zákoníkem a právními předpisy souvisejícími.
2. Smluvní strany níže svým podpisem stvrzují, že v průběhu vyjednávání o smlouvě vždy jednaly a postupovaly čestně a transparentně a současně se zavazují, že takto budou jednat i při plnění smlouvy a veškerých činnostech s ní souvisejících.
3. Smluvní strany se dále zavazují vždy jednat tak a přijmout taková opatření, aby nedošlo ke vzniku důvodného podezření na spáchání trestného činu či k samotnému jeho spáchání (včetně formy účastenství), v důsledku tedy jednat tak, aby kterákoliv ze smluvních stran nemohla být přičtena odpovědnost podle zákona č. 418/2011 Sb., o trestní odpovědnosti právnických osob a řízení proti nim, ve znění pozdějších předpisů, nebo nevznikla trestní odpovědnost fyzických osob (včetně zaměstnanců) podle zákona č. 40/2009 Sb., trestní zákoník, ve znění pozdějších předpisů, případně aby nebylo zahájeno trestní stíhání proti jakékoliv ze smluvních stran včetně jejich zaměstnanců podle platných a účinných právních předpisů.
4. Objednatel za tímto účelem vytvořil tzv. Criminal Compliance Program Lesů České republiky, s.p. (viz www.lesy.cz), a v jeho rámci přijal závazek vymezovat se proti jakémukoli protiprávnímu a neetickému jednání a nastavil postupy k prevenci a odhalování takového jednání.
5. Smlouvu lze měnit či doplňovat pouze formou písemných dodatků podepsaných oběma smluvními stranami.
6. Tato smlouva nabývá platnosti dnem jejího podpisu oběma smluvními stranami. Pokud tato smlouva podléhá povinnosti uveřejnění dle zákona č. 340/2015 Sb., o zvláštních podmínkách účinnosti některých smluv, uveřejňování těchto smluv a o registru smluv

(zákon o registru smluv), ve znění pozdějších předpisů, nabývá účinnosti dnem jejího uveřejnění v souladu se zmíněným zákonem; smluvní strany pro tyto případy vyjadřují svůj souhlas s uveřejněním celého znění smlouvy včetně metadat, a to v rozsahu a způsobem stanoveným zákonem. V ostatních případech tato smlouva nabývá účinnosti dnem jejího podpisu oběma smluvními stranami.

7. Tato smlouva je vyhotovena v počtu 4 stejnopisů, z nichž po 2 vyhotoveních obdrží každá ze smluvních stran.
8. Smluvní strany prohlašují, že si tuto smlouvu před jejím podpisem přečetly, jejímu obsahu rozumí a bez výhrad s ním souhlasí. Smlouva je vyjádřením jejich pravé, skutečné, svobodné a vážné vůle, na důkaz čehož níže připojují, prosty omylu, své vlastnoruční podpisy.
9. Nedílnou součástí této smlouvy jsou tyto přílohy:

Příloha č. 1 – Technická zpráva

Příloha č. 2 - Soupis prací

25 -11- 2021
V Teplicích dne:

za objednatele:

Proke dne: 19.11. 2021

za zhotovitele:

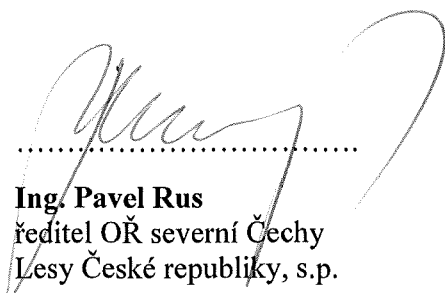
.....
Ing. Pavel Rus
ředitel OŘ severní Čechy
Lesy České republiky, s.p.

.....
Michal Schwarz
majitel

Lesy České republiky, s.p. [14]
se sídlem Přemyslova 1106/19, Nový Hradec Králové
500 08 Hradec Králové
IČ: 42196451, DIČ: CZ42196451
Oblastní ředitelství severní Čechy
Dr. Vrbenského 2874/1, 415 01 Teplice

Název akce: BP Luční potok ř. km 8,4-8,5**Specifikace prací:**Kácení 6 ks dřevin, odstranění 51 m² křovin, řez 5 ks dřevin.**Identifikační údaje:**

Luční potok

IDVT: 10284053

ČHP: 1-12-03-074

ř. km: 8,4-8,5

Místo prací:

k. ú.: Býčkovice, Vinné

p.p.č.: 773, 932 (Lesy České republiky, s. p., vodní plocha)

obec: Býčkovice, Ploskovice

okres: Litoměřice

kraj: Ústecký

intravilán

Technické řešení:

číslo / skupina	druh	pozemek	vlastník	o. 15	Ø 15	o. 130	plocha m ²	způsob kácení	pozn.
2.	lípa srdčitá	773	LČR	---	58	194	---	postupné se spouštěním	---
A.	jasan ztepilý 50 % krušina olšová 50 %	773	LČR	---	---	---	4 x 4	---	---
3.	lípa srdčitá	773	LČR	---	63	205	---	postupné bez spouštění	---
B.	jasan ztepilý	932	LČR	---	---	---	2 x 2	---	---
5.	lípa srdčitá	932	LČR	---	---	---	---	---	řez zdravotní, bezpečnostní, <u>obvodová redukce</u>
6.	lípa srdčitá	932	LČR	---	---	---	---	---	řez <u>zdravotní</u>
7.	jasan ztepilý	932	LČR	---	15	50	---	směrové	---
9.	olše lepkavá	932	LČR	---	42	98	---	směrové	---
11.	topol sp.	932	LČR	---	---	---	---	---	řez - <u>obvodová redukce</u>
13.	olše lepkavá	932	LČR	---	19	63	---	směrové	---
14.	olše lepkavá	932	LČR	---	20	44	---	normální	---
C.	líška obecná	932	LČR	---	---	---	5 x 5	---	---
17.	jasan ztepilý	932	LČR	---	---	---	---	---	řez <u>zdravotní, bezpečnostní</u>
20.	jasan ztepilý	932	LČR	---	---	---	---	---	řez <u>zdravotní, bezpečnostní</u>
D.	javor klen	932	LČR	---	---	---	3 x 2	---	---

Naložení s dřevní hmotou:

Hroubí (dřevní hmota od průměru 7 cm včetně) bude odkoupeno zhotovitelem za ceny dle níže uvedeného ceníku dříví.

Měření hroubí bude prováděno přímo na lokalitě.

Tvrdé a měkké dříví bude připraveno k měření odděleně (smísení je nepřipustné).

Náklady zhotovitele spojené s přípravou hroubí pro měření, s měřením a označováním dříví a vyhotovením číselníků dříví jsou zahrnuty v ceně za dílo.

Měření výřezů (rovnané dříví - hraně)

- délka výřezů max. 6 m
- hraně budou označeny pořadovým číslem, vyraženým číselnicí nebo napsány sprejem na čele jednoho kusu každé hraně.

Jako výřezy budou přednostně připraveny kmeny stromů, které se dle rozpočtu kácí postupně, případně kmeny, které se po pokácení vcelku po dopadu na zem rozpadnou.

Přepočtové koeficienty z prostorových metrů na m³ jsou uvedeny v ceníku dříví.

Hráň bude srovnána na přiměřeně rovné ploše do měřitelného tvaru a bude ze všech stran přístupná. Veškeré dříví v hrani bude stejné délky.

Označení hrani provádí zhotovitel.

Měření dlouhého dříví

střední průměr do 20 cm:

- každý kus bude na čele označen hmotovým číslem (číselnicí nebo křídou)
- objem je zjišťován podle Souboru tabulek pro krychlení surového dříví v desetínách, (doporučeno MZe, 1996), resp. podle Tabulek pro krychlení surového dříví v 0,1 m³, 2. upravené vydání ÚHÚL 1990 č. p. 164/90.

střední průměr nad 20 cm:

- každý kus bude na čele označen délkou v m, průměrem v cm a pořadovým číslem kusu (křídou nebo číselnicí)
- objem v setinách se stanoví podle ČSN 480009 (Tabulky a polynomy pro výpočet objemu kulatiny bez kůry podle středové tloušťky měřené v kůře, vydané MZe, 1995).

Jako dlouhé dříví budou přednostně připraveny kmeny stromů, které se dle rozpočtu kácí obvyčejným způsobem nebo směrově.

Pokud bude střední průměr dlouhého dříví **menší než 10 cm**, bude připraveno k měření jako výřezy.

Dlouhé dříví bude připraveno v délkách v celých metrech dle výše uvedených tabulek pro výpočet objemu dříví.

Označení na čele kusů provádí zhotovitel.

Zhotovitel vyhotoví číselník pokácené dřevní hmoty pro hroubí. Investor provede při kontrolní prohlídce kontrolní měření dříví a kontrolu vyhotoveného číselníku za účasti zhotovitele. Teprve až po vzájemném odsouhlasení číselníku dříví může zhotovitel hroubí odvézt.

Na základě odsouhlasených číselníků vyhotoví investor „Protokol o předání dřevní hmoty - dřevo vlastní“, který bude podepsán zástupcem investora a zhotovitelem.

Nehroubí (dřevní hmota o průměru menším než 7 cm) bude zhotovitelem zlikvidováno dle platné legislativy (např. např. kompostárna SONO PLUS, s.r.o.). Zhotovitel předloží investorovi doklad o likvidaci nehroubí (např. seštěpkování a uložení na povrch terénu, předání na kompostárnu, do spalovny bioodpadu, uložení v surovém stavu na konkrétní cizí pozemek - bude doloženo souhlasem vlastníka pozemku).

	Kč / m ³ (plm)
jehličnaté	650
listnaté tvrdé	1 000
listnaté měkké	650
vrby	250

Ceny jsou uvedeny bez DPH 21 %.

Převodní koeficienty pro rovnané dříví v délkách výřezů do 6 m:

jehličnaté 0,65

listnaté a vrby 0,60

Zdůvodnění prací:

Jedná se o dřeviny rostoucí z břehových hran koryta toku. Jedná se o staré porosty, které se blíží své hranici životnosti, o stromy nakloněné nad sousední pozemky, stromy tvarově deformované a dále neperspektivní.

Jasany určené k ořezu mají v koruně prosychající až suché větve. Rovněž tak lípy navržené k ořezu, ty mají v koruně i mladé sekundární větve, které snižují provozní stabilitu stromů.

Stromy rostou v blízkosti místní komunikace, rodinných domů a nadzemních vedení. Všechny dřeviny navržené k odstranění jsou potencionálně provozně nebezpečné. Ze stejného důvodu je navržen i ořez vybraných dřevin.

Stromy a křoviny jsou v terénu označeny uvedenými pořadovými čísly a pruhem červenou reflexní barvou.

Kácení bude provedeno podle § 8 odst. 2) zákona č. 114/1992 Sb. v rozhodném znění.

Provádění prací:

Vstup na soukromé oplocené pozemky bude před vlastním zahájením prací minimálně telefonicky oznámen vlastníkům:

Lenka Počíková, Starý Mlýnec 22

st.p.č. 48, p.p.č. 547/1 v k. ú. Vinné a p.p.č. 343/2 v k. ú. Býčkovice

tel. č. **607 985 721**

Josef Plíhal, Býčkovice 38

p.p.č. 338 a p.p.č. 551 v k. ú. Býčkovice

tel. č. **607 206 282**

Přístup ke stromům č. 5 a 6, které se nachází u č. p. 22 pí. Počíkové, je přes štěrkovou cestu, most na korytě Lučního potoka a zahradu u č. p. 22. Pod stromy se nachází oplocení, drobná zahradní architektura a dřevěná kůlna. Práce je zde třeba provádět s potřebnou opatrností.

Přístup k ostatním dřevinám je výhradně podél levého břehu koryta toku a korytem toku. U stromu č. 2 se nachází zděná stodola p. Plíhala, nad stodolou se nachází na pozemku ovocné stromy, práce je zde třeba provádět s potřebnou opatrností.

Řez korun stromů bude proveden za použití plošiny či lezecky dle standardu AOPK SPPK **A02 002:2015 Řez stromů (I. revize 2015)**.

Bude provedena obvodová redukce koruny z důvodu zmenšení náporové plochy koruny, snížení těžiště stromu, řez zdravotní (odstranění suchých či usychajících větví) a řez bezpečnostní (sekundární větve, suché či usychajících větve).

V blízkosti některých dřevin se nachází nadzemní vedení:

- u stromu č. 5 je nadzemní vedení CETIN

- v souběhu s místní komunikací se nachází nadzemní vedení NN do 1 kV

⚠ **Upozornění:** v prostoru pracoviště jsou červeným sprejem označeny i další dřeviny, které ale nejsou uvedeny v příložené tabulce kácení. Tyto dřeviny označené nad rámec tabulky budou ponechány bez zásahu! Jedná se o původní rozsah kácení, který byl po dohodě s CHKO zredukován.

⚠ **Upozornění:** na pozemek na pravém břehu p.p.č. 552 v k. ú. Vinné - Tintěra Jaroslav - nebude vstupováno z důvodu, že nebyl získán souhlas vlastníka pozemku ke vstupu (vlastník na dopisy nereaguje).

Opatření DIO:

Pro provádění prací se předpokládá dočasné uzavření části místní komunikace proti vstupu a vjezdu. Toto omezení se předpokládá na úseku dlouhém cca 35 m.

Na každé straně závěry bude umístěno výstražné dopravní značení nebo mobilní zábrany, provoz bude řízen regulovčičkem ve výstražné vestě na každé straně této uzávěry.

Dotčené pozemky dočasným zábořem:

pozemek	k. ú.	vlastník	dočasný zábor m ²
338	Býčkovice	Josef Plíhal, č. p. 38, 41201 Býčkovice	75
551	Býčkovice	Josef Plíhal, č. p. 38, 41201 Býčkovice	320
343/2	Býčkovice	Lenka Počíková, Starý Mlýnec 22, 41201 Ploskovice	320
547/1	Vinné	Lenka Počíková, Starý Mlýnec 22, 41201 Ploskovice	1 000
st.p.č. 48	Vinné	Lenka Počíková, Starý Mlýnec 22, 41201 Ploskovice	175
716/2	Býčkovice	obec Býčkovice, č. p. 57, 41201 Býčkovice	85
893	Vinné	Služby pro zemědělství Střížovice, státní podnik v likvidaci, Kaplířova, pošta Sulejovice 233, 41111 Sulejovice	160

Ostatní ujednání:

Zhotovitel provede fotodokumentaci dotčených pozemků, komunikací a staveb na těchto pozemcích ležících (ploty, domy, drobné stavby, zařízení atd.) - před zahájením a po dokončení prací a fotodokumentaci průběhu prací, kterou předá objednateli v elektronické podobě.

V průběhu prací nedojde k znečištění nebo poškození koryta toku, nadzemních vedení, dotčeného pozemků, místní komunikace včetně staveb a porostů na něm. Odstranění případných škod na vlastní náklady zajistí a hradí zhotovitel prací.

Po dokončení prací zhotovitel uvede dotčené pozemky do stavu odpovídajícímu původnímu stavu a takto je protokolárně předá zpět jejich vlastníkům.

Zhotovitel je povinen dodržovat technologickou kázeň, aby nedošlo ke škodám na zdraví či majetku (nepoškození nadzemního vedení, sousedních staveb, oplocení apod.).

Zhotovitel se bude řídit svým interním firemním plánem BOZP.

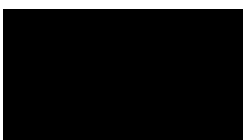
Dne 6.10.2021,  

Fotodokumentace:











topol č. 11:





Přehledná situace:

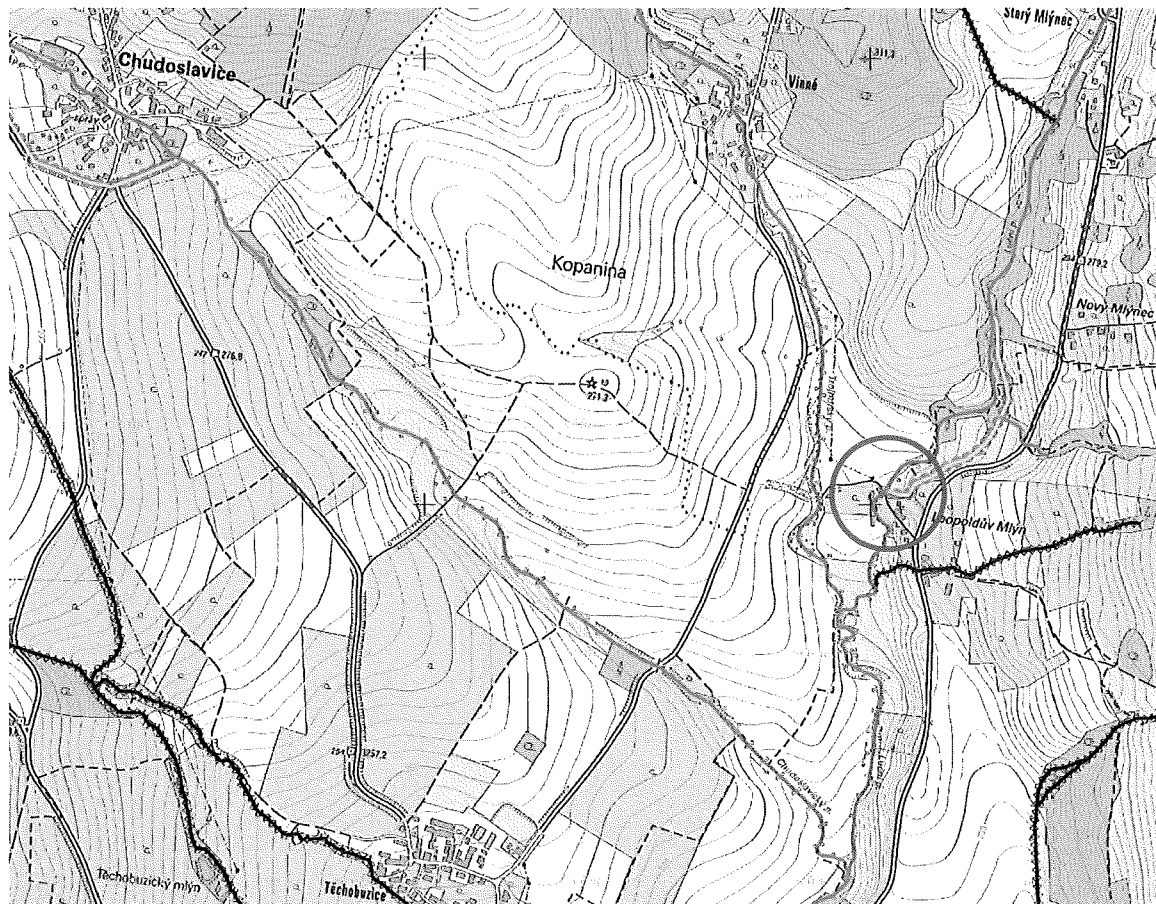

Situace kácení:



Situace přístupů a záborů:



Situace DIO:



Stanovisko orgánu ochrany přírody k zásahu do VKP:



AGENTURA OCHRANY
PŘÍRODY A KRAJINY
ČESKÉ REPUBLIKY

REGIONÁLNÍ PRACOVISŤE
SPRÁVA CHRÁNĚNÉ KRAJINNÉ OBLASTI ČESKÉ STŘEDOHOŘÍ

REGIONÁLNÍ PRACOVISŤE
SPRÁVA CHKO ČESKÉ STŘEDOHOŘÍ
Michalská 260/14
412 01 Litoměřice
tel.: [redacted]
e-mail: [redacted]
www.nature.cz
DS: 6npdyiv

Lesy České republiky, s.p.
OŘ severní Čechy
Dr. Vrbenského 2874/1
415 01 Teplice

NAŠE ČÍSLO JEDNACÍ: SR/1404/UL/2021-4

VYŘIZUJE: Forejt

DATUM: 16.8.2021

Věc: Sdělení k žádosti o vydání závazného stanoviska k zásahu do významného krajinného prvku

Agentura ochrany přírody a krajiny ČR, regionální pracoviště Správa chráněné krajinné oblasti České středohoří (dále jen „Agentura“), jako orgán ochrany přírody příslušný podle ustanovení § 75 odst. 1 písm. e) ve spojení s ust. § 78 odst. 1 a odst. 3 písm. j) zákona č. 114/1992 Sb. o ochraně přírody a krajiny v platném znění (dále jen „zákon“), na podkladě žádosti správce toku Lesy ČR, s. p., OŘ severní Čechy, IČ: 42196451, Vrbenského 2874/1, 415 01 Teplice (dále jen „předkladatel“) o vydání závazného stanoviska k pěstebnímu zásahu v rámci údržby břehového porostu Lučního potoka ř. km 8,400 – 8,500 na p. p. č. 773 v k. ú. Býčkovice a p. p. č. 932 v k. ú. Vinné (dále jen „záměr“), vydává jako dotčený orgán podle ust. § 149 zákona č. 500/2004 Sb., správní řád, v platném znění (dále jen správní řád), toto

sdělení:

Záměr v navrženém rozsahu nevyžaduje vydání závazného stanoviska k zásahu do významného krajinného prvku (VKP) dle ustanovení § 4 odst. 2 zákona, neboť je zcela evidentní, že záměr nepovede k poškození či zničení VKP a ani k ohrožení či oslabení jeho ekologicko-stabilizační funkce.

Odůvodnění:

Předkladatel požádal 9. 6. 2021 Agenturu o vydání závazného stanoviska k zásahu do VKP v rámci provádění údržby břehového porostu Lučního potoka ř. km 8,400 – 8,500 na p. p. č. 773 v k. ú. Býčkovice a p. p. č. 932 v k. ú. Vinné. Žádost dále doplnil 12. 8. 2021.

Dřeviny určené ke kácení a ořezu byly vybrány na základě terénní pochůzky s pracovníci Agentury dne 7. 5. 2021 a s pracovníkem Agentury dne 12. 7. 2021. Záměr vyžaduje pokácení 6 ks stromů (z toho 3 ks s obvodem > 80 cm) a u 5 ks bude proveden zdravotní ořez (viz Přílohy č. 1 a 2 k žádosti předkladatele). Dále budou pokáceny čtyři porosty křovin s celkovou rozlohou 51 m². V rámci terénní pochůzky byly dále určeny stromy, které zůstanou bez zásahu. V druhové skladbě stromů navržených ke kácení nebo ořezu jsou lípa srdčitá, krušina olšová, jasan ztepilý, olše lepkavá, topol, líska obecná a javor klen. Důvody pro kácení a provedení ořezu je odstranění překážky v korytě a riziko pádu na dům. Protože po pokácení uvedených stromů zůstane v úseku dostatečné množství dřevin různého stáří a různých druhů, nebude tento záměr mít negativní vliv na ekologicko-stabilizační funkce VKP Luční potok.

Záměr je ve IV. zóně CHKO na kraji Leopoldova mlýna na území obce Býčkovice. Záměr neovlivní ani nesníží krajinný ráz a není proto třeba souhlas orgánu ochrany přírody dle § 12 odst. 2 zákona.

Agentura na základě terénního záměru pochůzky na místě a po zvážení výše uvedených skutečností dospěla k názoru, nepovede k poškození nebo zničení VKP nebo ohrožení či oslabení jeho ekologicko-stabilizační funkce.

Protože záměr nemůže způsobit zákonem předvídané negativní následky, není tak dána věcná příslušnost Agentury, aby závazné stanovisko k zásahu do VKP vydala.

„OTISK RAZÍTKA“

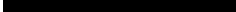
Vedoucí Oddělení péče o přírodu a krajinu,
RP Správa CHKO České středohoří

Příloha: Přílohy č. 1 a 2 předložené žádosti.

Doložka konverze na žádost do dokumentu v listinné podobě

Tento dokument v listinné podobě, který vznikl pod pořadovým číslem 410019_007759 převedením z dokumentu obsaženého v datové zprávě, skládajícího se z 2 listů, se shoduje s obsahem dokumentu, jehož převedením vznikl.

Autorizovanou konverzí dokumentu se nepotvrzuje správnost a pravdivost údajů obsažených v dokumentu a jejich soulad s právními předpisy.

Vstupní dokument obsažený v datové zprávě byl podepsán kvalifikovaným elektronickým podpisem a platnost kvalifikovaného elektronického podpisu byla ověřena dne 06.09.2021 v 16:13:22. Kvalifikovaný elektronický podpis byl sledován platným (dokument nebyl změněn) a ověření platnosti kvalifikovaného certifikátu pro elektronický podpis bylo provedeno vůči zveřejněnému seznamu zneplatněných certifikátů vydanému k datu 06.09.2021 15:28:54. Údaje o kvalifikovaném elektronickém podpisu: číslo kvalifikovaného certifikátu pro elektronický podpis 00 B4 47 EE, kvalifikovaný certifikát pro elektronický podpis byl vydán kvalifikovaným poskytovatelem služeb vytvářejících důvěru ICA Qualified 2 CA/RSA 02/2016, První certifikační autorita, a.s. pro podepisující osobu [redacted] Agentura ochrany přírody a krajiny České republiky. Uznávaný elektronický podpis byl označen platným kvalifikovaným časovým razítkem nebo kvalifikovaným elektronickým časovým razítkem vydaným kvalifikovaným poskytovatelem. Platnost časového razítka byla ověřena dne 06.09.2021 v 16:13:22. Údaje o časovém razítku: datum a čas 16.08.2021 11:40:01, číslo kvalifikovaného certifikátu pro časové razítko 01 40 71 A0, časové razítko bylo vydáno kvalifikovaným poskytovatelem PostSignum Qualified CA 5, Česká pošta, s.p..

Vystavil: Česká pošta, s.p.

Pracoviště: Teplice 1

Česká pošta, s.p. dne 06.09.2021

Jméno, příjmení a podpis osoby, která autorizovanou konverzí dokumentu provedla:

[redacted]

Otisk úředního razítka

[redacted]



141412596-356129-210906161310

Poznámka:

Kontrolu této doložky lze provést v centrální evidenci doložek přístupně způsobem umožňujícím dálkový přístup na adrese <https://www.czechpoint.cz/overovaci/dolozky>.

Vstupy na pozemky:

SOUHLAS VLASTNÍKA POZEMKŮ



datum narození:
bydlištěm:
č. telefonu: e-mail:

(dále jen „vlastník pozemků“)

1. Vlastník pozemků tímto prohlašuje, že je výlučným vlastníkem nemovitých věcí - pozemků v k. ú. Býčkovice:

p. č. 338,
p. č. 551,

(dále jen „pozemky“ nebo „dotčené pozemky“)

2. Vlastník pozemků tímto vyjadřuje a uděluje Lesům České republiky, s. p. (dále jen „LČR“) svůj souhlas s bezúplatným dočasným užitím pozemků pro účely realizace akce „BP Luční potok ř. km 8,4-8,5“, a to na základě Situace záborů, která tvoří přílohu č. 1 tohoto souhlasu.

3. Předmětem výše uvedené akce je:
pěstební zásah do břehového porostu Lučního potoka - pokácení 6 ks stromů, odstranění 51 m2 křovin a zdravotní a bezpečnostní řez u 5 ks dřevin.

4. Vlastník pozemků tímto vyjadřuje a uděluje LČR svůj souhlas s:
- dočasným zábořem p. č. 338 v rozsahu 75 m2
p. č. 551 v rozsahu 320 m2
- přístupem a příjezdem na dotčené pozemky (vjezd a stání mechanizace, přístup pracovníků)
- manipulačním a provozním pruhem pro pohyb osob a mechanizace

5. Souhlas s dočasným zábořem uděluje vlastník pozemků na dobu od předání pracoviště zhotoviteli po celou dobu provádění prací.

6. Připomínky:

Souhlasím se vstupem na pozemek za účelem
řádně stromů. Jestliže dojde k poškození
ovocných stromů na pozemku, budu žádat
kompenzaci.

23. 9. 2021

Příloha č. 1: situace záborů

V Býčkovcích dne *23.9.2021*.....

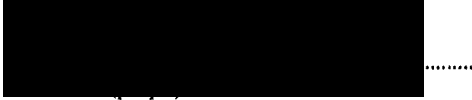

SOUHLAS VLASTNÍKA POZEMKŮ

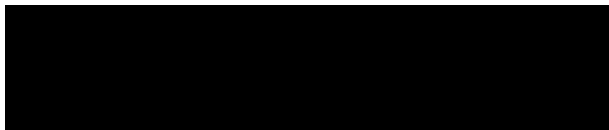

(dále jen „vlastník pozemků“)

1. Vlastník pozemků tímto prohlašuje, že je výlučným vlastníkem nemovitých věcí - pozemků v k. ú. Býčkovice:
p. č. 343/2,
a pozemků v k. ú. Vinné:
p. č. 547/1
st. p. č. 48
(dále jen „pozemky“ nebo „dotčené pozemky“)

2. Vlastník pozemků tímto vyjadřuje a uděluje Lesům České republiky, s. p. (dále jen „LČR“) svůj souhlas s bezúplatným dočasným užitím pozemků pro účely realizace akce „BP Luční potok ř. km 8,4-8,5“, a to na základě Situace záborů, která tvoří přílohu č. 1 tohoto souhlasu.

3. Předmětem výše uvedené akce je:
pěstební zásah do břehového porostu Lučního potoka - pokácení 6 ks stromů, odstranění 51 m² křovin a zdravotní a bezpečnostní řez u 5 ks dřevin.

4. Vlastník pozemků tímto vyjadřuje a uděluje LČR svůj souhlas s:
- dočasným zábořem p. č. 343/2 v rozsahu 320 m²
p. č. 547/1 v rozsahu 1 000 m²
st. p. č. 48 v rozsahu 175 m²
- přístupem a příjezdem na dotčené pozemky (vjezd a stání mechanizace, přístup pracovníků)
- manipulačním a provozním pruhem pro pohyb osob a mechanizace

5. Souhlas s dočasným zábořem uděluje vlastník pozemků na dobu od předání pracoviště zhotoviteli po celou dobu provádění prací.

6. Připomínky:

.....

.....

.....

.....

.....

.....

.....

.....

.....

.....

.....

Příloha č. 1: situace záborů

V Ploskovicích dne.....*21.9.2021*.....

.....
(podpis) 



LESY ČESKÉ REPUBLIKY, S.P., ORŘ severní Čechy

Dr. Vrbenského 2874/1, Teplice 415 01, tel. +420956946111, Fax.: +420, or946@lesy.cz, ID DS: e8jcfns

Obec Býčkovice
Býčkovice 57
Býčkovice
412 01



VÁŠ DOPIS ZN.	ČÍSLO JEDNACÍ LCR946/082419/2021	SPISOVÁ ZNAČKA LCR0021007/2021	DATUM 6.9.2021
VYŘÍZUJE	TELEFON	GSM	FAX
			E-MAIL

Věc: **Oznámení o nutném vstupu na pozemek v rámci akce: „BP Luční potok ř. km 8,4-8,5“**

Lesy České republiky, s. p., Správa toků - oblast povodí Ohře, které jsou správcem vodního toku Luční potok IDVT 10284053, ČHP 1-12-03-0740-0-00, a mají právo hospodařit s majetkem státu - pozemky p.p.č. 932 v k. ú. Vinné a p.p.č. 773 v k. ú. Býčkovice, které se nachází pod korytem toku, Vám tímto **oznamují** nutný vstup na pozemek p.p.č. 716/2 v k. ú. Býčkovice, který je ve Vašem majetku.

Na základě podnětu pobřežníka a souhlasu CHKO České středohoří bude proveden pěstební zásah do břehového porostu - bude provedeno pokácení 6 ks stromů, odstranění 51 m² křovin a zdravotní a bezpečnostní řez u 5 ks dřevin.

Pro realizaci prací je nezbytný vstup a vjezd pracovníků a techniky zhotovitele na část pozemku p.p.č. 716/2 v k. ú. Býčkovice v rozsahu 85 m². Předpoklad trvání prací je cca 21 dnů. Komunikace nebude uzavřena, pouze bude občasně na dobu nezbytně nutnou provoz omezen. Vždy po ukončení pracovní směny bude komunikace ponechána bez omezení.



Po dokončení prací bude pozemek uveden do stavu odpovídajícímu původnímu stavu a bude Vám zhotovitelem protokolárně předán zpět do užívání.

Rozsah dotčený pozemku je graficky znázorněn v příloze č. 2.

Zároveň **žádáme o vyjádření a zákres** všech Vašich podzemních i nadzemních sítí a zařízení (např. trubní a energetická vedení, vyústění) v zájmovém prostoru.

Vaše případné **oprávněné námítky** nebo **požadavky písemně uplatněte do 10 dnů** od převzetí tohoto oznámení na email: [redacted]

nebo zasláním na poštovní adresu:

Lesy České republiky, s. p.
Oblastní ředitelství severní Čechy
Dr. Vrbenského 2874/1
415 01 Teplice

Lesy České republiky, s.p., se sídlem Přemyslova 1106/19, Nový Hradec Králové, Hradec Králové, PSČ 500 08

Spisová značka AXII 540 vedená u rejstříkového soudu v Hradci Králové, IČ: 42196451, DIČ: CZ42196451

Lesy České republiky, s.p., jsou držitelem osvědčení o účasti v certifikaci lesů, lega PEFC (08:2101/0001) a certifikátu C-o-C.



Státní podnik Lesy České republiky, s.p., zachovává nezávislost k jakémukoli nezávislému jednání a dodržuje maximální transparentnost, integritu a etiku. Součástí firemní kultury státního podniku Lesy České republiky, s.p., je Criminal compliance program (viz www.lesy.cz), který stanoví zásady a provádí jednání zaměstnanců či jejich osob jednajících za státní podnik Lesy České republiky, s.p. (dále jen „zaměstnanec“), každý zaměstnanec má povinnost oznámit jakékoli podezření či neshody. V jakémkoli případě, kdy je jednání zaměstnance v rozporu s Criminal compliance programem, neteže je považován za jednání v rámci nebo v zájmu státního podniku Lesy České republiky, s.p. Takové jednání je možná oznámit, a to i anonymně způsobem uvedeným na webových stránkách www.lesy.cz



LESY ČESKÉ REPUBLIKY, S.P., OŘ severní Čechy

Dr. Vrbenského 2874/1, Teplice 415 01, tel. +420956946111, Fax.: +420, or946@lesycr.cz, ID DS: e8jcfns

Přílohy: č. 1 - mapa širších vztahů

č. 2 - zákres plánovaného zásahu do katastrální mapy

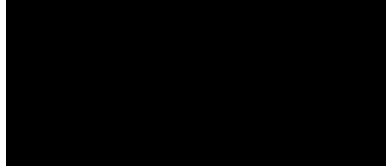

Ing. Michal Rousek

náměstek pro vodní hospodářství a investice



Lesy České republiky, s.p., se sídlem Přemyslova 1106/19, Nový Hradec Králové, Hradec Králové, PSČ 500 08
Spisová značka AXH 540 vedená u rejstříkového soudu v Hradci Králové, IČ: 42196451, DIČ: CZ42196451
Lesy České republiky, s.p., jsou držitelem osvědčení o účasti v certifikaci lesů, logo PEFC (08-2101/0001) a certifikátu C-o-C.



Státní podnik Lesy České republiky, s.p., zachovává nulovou toleranci k jakémukoli nelegálnímu jednání a dodržuje maximální transparentnost, legalitu a etiku. Společně firmami kulturního státního podniku Lesy České republiky, s.p., je Critical Compliance program (viz www.lesycr.cz). Měly stanovit zásady a pravidla jednání zaměstnanců o svých osobních jednáních za státního podniku Lesy České republiky, s.p. (dále jen „zaměstnanec“). Zaměstnanec má povinnost oznámit jakékoli podezření či narušení předstí. V jakémkoliv případě, kdy by jednání zaměstnance v rozporu s Critical Compliance programem, nelze je považovat za jednání v rámci nebo v zájmu státního podniku Lesy České republiky, s.p. Takové jednání je možné oznámit, a to i anonymně způsobem uvedeným na webových stránkách www.lesycr.cz



Datová schránka: e8jcfns, Lesy České republiky, s.p., Přemyslova
1106/19, 50008 Hradec Králové, CZ

Doručenka datové zprávy

Předmět: BP Luční potok ř. km 8,4-8,5 - obec
ID zprávy: 947407241
Datum a čas dodání: 15.09.2021 v 08:21:03
Datum a čas doručení: 15.09.2021 v 15:07:37

Adresát: Obec Býčkovice, Býčkovice 57, 41201 Býčkovice, CZ
ID schránky: c6ratse

Zmocnění: Nezadáno
Odstavec: Nezadáno
Naše číslo jednací: LCR946/082419/2021
Naše spisová značka: LCR0021007/2021
Vaše číslo jednací: Nezadáno
Vaše spisová značka: Nezadáno
K rukám: Nezadáno
Do vlastních rukou: Ano
Doručení fikcí zakázáno: Ne

Události zprávy:

15.09.2021 v 08:21:02 EV0: Datová zpráva byla podána.
15.09.2021 v 08:21:03 EV5: Datová zpráva byla dodána do datové schránky příjemce. Je-li příjemcem datové zprávy orgán veřejné moci vystupující v postavení orgánu veřejné moci, byla datová zpráva tímto okamžikem doručena.
15.09.2021 v 15:07:37 EV13: Přihlásila se elektronická aplikace za pomoci systémového certifikátu ve smyslu § 29 zákona č. 300/2008 Sb., v platném znění. Datová zpráva je nyní doručena. Případné dřívější datum doručení fikcí nebo doručení dodáním do schránky orgánu veřejné moci není dotčeno.



LESY ČESKÉ REPUBLIKY, S.P., ORŘ severní Čechy
Dr. Vrbenského 2874/1, Teplice 415 01, tel. +420956946111, Fax.: +420, or946@lesy-cr.cz, ID DS: e8jcfjsn

Služby pro zemědělství
Střížovice, státní podnik v
likvidaci
Kaplířova
pošta Sulejovice 233
Sulejovice
411 11



VÁŠ DOPIS ZN.	ČÍSLO JEDNACÍ LCR946/082467/2021	SPISOVÁ ZNAČKA LCR0021007/2021	DATUM 6.9.2021	
VYŘIZUJE	TELEFON	GSM	FAX	E-MAIL

Věc: Oznámení o nutném vstupu na pozemek v rámci akce: „BP Luční potok ř. km 8,4-8,5“

Lesy České republiky, s. p., Správa toků - oblast povodí Ohře, které jsou správcem vodního toku Luční potok IDVT 10284053, ČHP 1-12-03-0740-0-00, a mají právo hospodařit s majetkem státu - pozemky p.p.č. 932 v k. ú. Vinné a p.p.č. 773 v k. ú. Býčkovice, které se nachází pod korytem toku, Vám tímto **oznamují** nutný vstup na pozemek **p.p.č. 893** v k. ú. Vinné, který je ve Vaší příslušnosti hospodařit s majetkem státu.

Na základě podnětu pobřežníka a souhlasu CHKO České středohoří bude proveden pěstební zásah do břehového porostu - bude provedeno pokácení 6 ks stromů, odstranění 51 m2 křovin a zdravotní a bezpečnostní řez u 5 ks dřevin.

Po realizaci prací je nezbytný vstup a vjezd pracovníků a techniky zhotovitele na část pozemku p.p.č. 893 v k. ú. Vinné v rozsahu 160 m2. Předpoklad trvání prací je cca 21 dnů. Komunikace nebude uzavřena, pouze bude občasně na dobu nezbytně nutnou provoz omezen. Vždy po ukončení pracovní směny bude komunikace ponechána bez omezení.

Po dokončení prací bude pozemek uveden do stavu odpovídajícímu původnímu stavu a bude Vám zhotovitelem protokolárně předán zpět do užívání.

Rozsah dotčení pozemku je graficky znázorněn v příloze č. 2.

Zároveň **žádáme o vyjádření a zákres** všech Vašich podzemních i nadzemních sítí a zařízení (např. trubní a energetická vedení, vyústění) v zájmovém prostoru.

Vaše případné **oprávněné námítky** nebo **požadavky písemně uplatněte do 10 dnů** od převzetí tohoto oznámení na email: [redacted]

nebo zasláním na poštovní adresu:

Lesy České republiky, s. p.
Oblastní ředitelství severní Čechy
Dr. Vrbenského 2874/1
415 01 Teplice

Lesy České republiky, s.p., se sídlem Přemyslova 1106/119, Nový Hrádec Králové, Hrádec Králové, PSČ 500 08
Spisová značka AXII 540 vedená u rejstříkového soudu v Hradci Králové, IČ: 42196451, DIČ: CZ42196451
Lesy České republiky, s.p., jsou držitelem osvědčení o účasti v certifikaci lesů, logo PEFC (08-2101/0001) a certifikátu C-u-C.



Státní podnik Lesy České republiky, s.p., zachovává náležitou toleranci k jakémukoli nelegálnímu jednání a dodržuje maximální transparentnost, legální a etiku. Součástí firemní kultury státního podniku Lesy České republiky, s.p., je CrimeNet compliance program (viz www.lesy-cr.cz). Měly stanovit zásady a pravidla jednání zaměstnanců či jiných osob jednajících za státní podnik Lesy České republiky, s.p. (dále jen „zaměstnanec“). Každý zaměstnanec má povinnost oznámit jakékoliv podezření či nelegální jednání. V jakémkoliv případě, kdy je jednání zaměstnance v rozporu s CrimeNet compliance programem, může je považovat za jednání v rámci nebo v zájmu státního podniku Lesy České republiky, s.p. Takové jednání je možné oznámit, a to i anonymně způsobem uvedenými na webových stránkách www.lesy-cr.cz



LESY ČESKÉ REPUBLIKY, S.P., ORŽ severní Čechy
Dr. Vrbenského 2874/1, Teplice 415 01, tel. +420956946111, Fax.: +420, or946@lesy-cr.cz, ID DS: e8jcf5n

Přílohy: č. 1 - mapa širších vztahů
č. 2 - zakres plánovaného zásahu do katastrální mapy

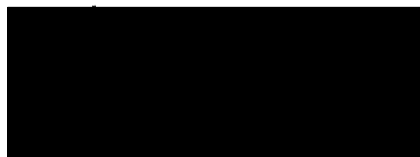

Ing. Michal Rousek

náměstek pro vodní hospodářství a investice

Česká republika, s.p.
severní Čechy
Dr. Vrbenského 2874/1
Teplice
Česká republika

16/082467/2021

Česká pošta 982407-0364/2013

ZPĚT

Zásilka byla vrácena
označeného křížem

nepřijato
 nevyzvednut
 odstěhoval se
 na uvedenou adresu nestráží
 adresa nedostatečná
 jiný důvod

Jiný důvod bylo možno uvést
ANO NE

ALCR2103311200

Služby pro zemědělství Střížovice, státní podnik v likvidaci
Kaplířova, pošta Sulejovice 233
411 11 Sulejovice
Česká republika

DOSLAT:
411 11 Sulejovice

Lesy České republiky, s.p., se sídlem Přemyslova 1106/19, Nový Hrádek Králové, Hrádek Králové, PSČ 500 08
Spisová značka AXII 540 vedená u rejstříkového soudu v Hradci Králové, IČ: 42196451, DIČ: CZ42196451
Lesy České republiky, s.p., jsou držitelem osvědčení o účasti v certifikaci lesů, logo PEFC (08-2101/0001) a certifikátu C-o-C.



Státní podnik Lesy České republiky, s.p., zaechovává ekologickou udržitelnost a plnění ekologických požadavků a dodržuje maximální transparentnost, integritu a etiku. Součástí těchto kritérií státního podniku Lesy České republiky, s.p., je Čerpaní konstanční program (viz www.lesy-cr.cz). Měly stanovit zásady a pravidla jednání zaměstnanců či jiných osob jednajících za státní podnik Lesy České republiky, s.p. (dále jen „zaměstnanec“). Každý zaměstnanec má povinnost oznamovat jakékoliv podezření či neplatná jednání. V jakémkoliv případě, kdy je jednání zaměstnance v rozporu s Čerpaním konstanční programem, nelze je považovat za jednání v rámci nebo v zájmu státního podniku Lesy České republiky, s.p. Takové jednání je možné oznámit, a to i anonymně způsobem uvedeným na webových stránkách www.lesy-cr.cz

Služby pro zemědělství Střížovice, státní podnik v likvidaci – pozemek je pozemkem veřejného prostranství (veřejná komunikace) a lze ho použít pro provedení prací. Souhlas vlastníka pozemku tedy nebyl dále řešen.

REKAPITULACE STAVBY

Kód: 2021/20
Stavba: BP Luční potok ř. km 8,4-8,5

KSO:
Místo: Býčkovice - Leopoldův Mlýn, Ploskovice - Vinné

Zadavatel:
Lesy České republiky, s.p.

Uchazeč:
Michal Schwarz

Projektant:
[REDACTED]

Zpracovatel:

Poznámka:

CC-CZ:
Datum: 10.11.2021

IČ: 42196451
DIČ: CZ42196451

IČ: 69483141
DIČ: neplátce DPH

IČ:
DIČ:

IČ:
DIČ:

Cena bez DPH 58 433,00

DPH základní	Sazba daně	Základ daně	Výše daně
snížená	15,00%	58 433,00	12 270,93
		0,00	0,00

Cena s DPH v CZK 70 703,93

Projektant Zpracovatel

Datum a podpis: Razítko Datum a podpis: Razítko

Objednavatel Uchazeč

Datum a podpis: Razítko Datum a podpis: [REDACTED]

10 - 11 - 2021

REKAPITULACE OBJEKTŮ STAVBY A SOUPISŮ PRACÍ

Kód: 2021/20

Stavba: BP Luční potok ř. km 8,4-8,5

Místo: Býčkovice - Leopoldův Mlýn, Ploskovice - Vinné

Datum: 10.11.2021

Zadavatel: Lesy České republiky, s.p.

Projektant: [REDACTED]

Uchazeč: Michal Schwarz

Zpracovatel:

Kód	Popis	Cena bez DPH [CZK]	Cena s DPH [CZK]
Náklady z rozpočtů		58 433,00	70 703,93
2021/20	BP Luční potok ř. km 8,4-8,5	58 433,00	70 703,93

KRYCÍ LIST SOUPISU PRACÍ

Stavba:

BP Luční potok ř. km 8,4-8,5

KSO:

Místo: Býčkovice - Leopoldův Mlýn, Ploskovice - Vinné

CC-CZ:

Datum: 6.10.2021

Zadavatel:

Lesy České republiky, s.p.

IČ:

42196451

DIČ:

CZ42196451

Uchazeč:

Michal Schwarz

IČ:

69483141

DIČ:

neplátce DPH

Projektant:

IČ:

DIČ:

Zpracovatel:

IČ:

DIČ:

Poznámka:

Cena bez DPH **58 433,00**

	Základ daně	Sazba daně	Výše daně
DPH základní	58 433,00	21,00%	12 270,93
DPH snížená	0,00	15,00%	0,00

Cena s DPH **70 703,93** **v CZK**

Projektant

Zpracovatel

Datum a podpis:

Razítko

Datum a podpis:

Razítko

Objednavatel

Uchazeč

10 - 11 - 2021

Datum a podpis:

Razítko

Datum a podpis:

REKAPITULACE ČLENĚNÍ SOUPISU PRACÍ

Stavba:

BP Luční potok ř. km 8,4-8,5

Místo: Býčkovice - Leopoldův Mlýn, Ploskovice - Vinné

Datum: 6.10.2021

Zadavatel: Lesy České republiky, s.p.

Projektant: ██████████

Uchazeč: Michal Schwarz

Zpracovatel:

Kód dílu - Popis

Cena celkem [CZK]

Náklady ze soupisu prací	58 433,00
HSV - Práce a dodávky HSV	55 933,00
1 - Zemní práce	55 933,00
VRN - Vedlejší rozpočtové náklady	2 500,00

SOUPIS PRACÍ

Stavba:

BP Luční potok ř. km 8,4-8,5

Místo: Býčkovice - Leopoldův Mlýn, Ploskovice - Vinné

Datum: 6.10.2021

Zadavatel: Lesy České republiky, s.p.

Projektant: [REDACTED]

Uchazeč: Michal Schwarz

Zpracovatel:

PČ	Typ	Kód	Popis	MJ	Množství	J.cena [CZK]	Cena celkem [CZK]	Cenová soustava
----	-----	-----	-------	----	----------	--------------	-------------------	-----------------

Náklady soupisu celkem

58 433,00

D HSV Práce a dodávky HSV

55 933,00

D 1 Zemní práce **55 933,00**

1	K	111203201	Odstranění křovin a stromů s ponecháním kořenů z plochy do 1000 m2	m2	51,000	75,00	3 825,00	CS ÚRS 2021 02
---	---	-----------	--	----	--------	-------	----------	----------------

PP Odstranění křovin a stromů s ponecháním kořenů průměru kmene do 100 mm, při jakémkoliv sklonu terénu mimo LTM, při celkové ploše do 1 000 m2

Online PSC https://podminky.urs.cz/item/CS_URS_2021_02/111203201

Poznámka k souboru cen:

1. Cenu -3201 lze použít i pro LTM při jakémkoliv celkové ploše jednotlivě přes 30 m2. 2. Ceny jsou určeny pro případy, kdy se kořeny (pařezy) ponechají v půdě z důvodu stabilizace území. 3. V cenách jsou započteny i náklady na případné nutné odklizení na hromady do vzdálenosti 50 m nebo naložení na dopravní prostředek. 4. V cenách nejsou započteny náklady na další manipulaci s porostem, tyto práce se oceňují cenou souboru cen 162 3.. Vodorovné přemístění smýčených křovin, katalogu 800-1 Zemní práce. 5. Množství jednotek se určí samostatně za každý objekt v m2 plochy rovné součtu půdorysných ploch omezených obalovými křivkami korun jednotlivých křovin a stromů, popř. jejich skupin, jejichž koruny se půdorysně překrývají; je-li tento součet ploch větší než půdorysná plocha staveniště, počítá se pouze s plochou staveniště. 6. Ponechané pařezy a kořeny nesmějí přesahovat výšku 150 mm nad přilehlým terénem; v této výšce se také měří průměr kmene.

Poznámka k položce:

A. jasan ztepilý 50 %, krušina olšová 50 %

B. jasan ztepilý

C. líska obecná

D. javor klen

WV "A. jasan ztepilý 50 %, krušina olšová 50 %" 4*4

16,000

WV "B. jasan ztepilý" 2*2

4,000

WV "C. líska obecná" 5*5

25,000

WV "D. javor klen" 3*2

6,000

2	K	112151011	Volné kácení stromů s rozřezáním a odvětvěním D kmene přes 100 do 200 mm	kus	1,000	200,00	200,00	CS ÚRS 2021 02
---	---	-----------	--	-----	-------	--------	--------	----------------

PP Pokácení stromu volně v celku s odřezáním kmene a s odvětvěním průměru kmene přes 100 do 200 mm

Online PSC https://podminky.urs.cz/item/CS_URS_2021_02/112151011

Poznámka k souboru cen:

1. V cenách jsou započteny i náklady na odklizení částí kmene a větví na vzdálenost do 20 m se složením na hromady nebo naložením na dopravní prostředek. 2. V cenách nejsou započteny náklady na: a) odkomnění kmenů, tyto práce se oceňují individuálně, b) odvoz ani uložení na skládku, c) odstranění pařezu. 3. Ceny jsou určeny pouze pro péstební zásahy a rekonstrukce v sadovníckých a krajinnáských úpravách. 4. Průměr pařezu se měří v místě řezu kmene na základě dvojího na sebe kolmého měření a následného zprůměrování naměřených hodnot nejčastěji ve výšce 0,15 m. V případě přítomnosti výrazných kořenových náběhů je měření prováděno nad nimi, nejčastěji v rozmezí 0,15-0,45 m nad povrchem stávajícího terénu. 5. Stromy o průměru kmene na řezné ploše větší než 1500 mm se oceňují individuálně. 6. Práce jsou prováděny technikou volného kácení.

Poznámka k položce:

14. olše lepkavá

3	K	112151111	Směrové kácení stromů s rozřezáním a odvětvěním D kmene přes 100 do 200 mm	kus	2,000	275,00	550,00	CS ÚRS 2021 02
---	---	-----------	--	-----	-------	--------	--------	----------------

PP Pokácení stromu směrově v celku s odřezáním kmene a s odvětvěním průměru kmene přes 100 do 200 mm

Online PSC https://podminky.urs.cz/item/CS_URS_2021_02/112151111

Poznámka k souboru cen:

1. V cenách jsou započteny i náklady na odklizení částí kmene a větví na vzdálenost do 20 m se složením na hromady nebo naložením na dopravní prostředek. 2. V cenách nejsou započteny náklady na: a) odkomnění kmenů, tyto práce se oceňují individuálně, b) odvoz ani uložení na skládku, c) odstranění pařezu. 3. Ceny jsou určeny pouze pro péstební zásahy a rekonstrukce v sadovníckých a krajinnáských úpravách. 4. Průměr pařezu se měří v místě řezu kmene na základě dvojího na sebe kolmého měření a následného zprůměrování naměřených hodnot nejčastěji ve výšce 0,15 m. V případě přítomnosti výrazných kořenových náběhů je měření prováděno nad nimi, nejčastěji v rozmezí 0,15-0,45 m nad povrchem stávajícího terénu. 5. Stromy o průměru kmene na řezné ploše větší než 1500 mm se oceňují individuálně.

Poznámka k položce:

7. jasan ztepilý

13. olše lepkavá

4	K	112151114	Směrové kácení stromů s rozřezáním a odvětvěním D kmene přes 400 do 500 mm	kus	1,000	2 355,00	2 355,00	CS ÚRS 2021 02
---	---	-----------	--	-----	-------	----------	----------	----------------

PP Pokácení stromu směrově v celku s odřezáním kmene a s odvětvěním průměru kmene přes 400 do 500 mm

Online PSC https://podminky.urs.cz/item/CS_URS_2021_02/112151114

PČ	Typ	Kód	Popis	MJ	Množství	J.cena [CZK]	Cena celkem [CZK]	Cenová soustava
			<p>Poznámka k souboru cen:</p> <p>1. V cenách jsou započteny i náklady na odklizení částí kmene a větví na vzdálenost do 20 m se složením na hromady nebo naložením na dopravní prostředek. 2. V cenách nejsou započteny náklady na: a) odkornění kmenů, tyto práce se oceňují individuálně, b) odvoz ani uložení na skládku, c) odstranění pařezu. 3. Ceny jsou určeny pouze pro péstební zásahy a rekonstrukce v sadovnických a krajinnářských úpravách. 4. Průměr pařezu se měří v místě řezu kmene na základě dvojho na sebe kolmé měření a následného zprůměrování naměřených hodnot nejčastěji ve výšce 0,15 m. V případě přítomnosti výrazných kořenových náběhů je měření prováděno nad nimi, nejčastěji v rozmezí 0,15-0,45 m nad povrchem stávajícího terénu. 5. Stromy o průměru kmene na řezné ploše větší než 1500 mm se oceňují individuálně.</p> <p>Poznámka k položce:</p> <p>9. olše lepkavá</p>					
5	K	112151316	Kácení stromu bez postupného spouštění koruny a kmene D přes 0,6 do 0,7 m	kus	1,000	9 000,00	9 000,00	CS ÚRS 2021 02
			<p>Pokácení stromu postupně bez spouštění částí kmene a koruny o průměru na řezné ploše pařezu přes 600 do 700 mm</p> <p>Online PSC https://podminky.urs.cz/item/CS_URS_2021_02/112151316</p> <p>Poznámka k souboru cen:</p> <p>1. V cenách jsou započteny i náklady na odklizení částí kmene a větví na vzdálenost do 20 m se složením na hromady nebo naložením na dopravní prostředek. 2. V cenách nejsou započteny náklady na: a) odkornění kmenů, tyto práce se oceňují individuálně, b) odvoz ani uložení na skládku, c) odstranění pařezu. 3. Ceny jsou určeny pouze pro péstební zásahy a rekonstrukce v sadovnických a krajinnářských úpravách. 4. Průměr pařezu se měří v místě řezu kmene na základě dvojho na sebe kolmé měření a následného zprůměrování naměřených hodnot nejčastěji ve výšce 0,15 m. V případě přítomnosti výrazných kořenových náběhů je měření prováděno nad nimi, nejčastěji v rozmezí 0,15-0,45 m nad povrchem stávajícího terénu. 5. Stromy o průměru kmene na řezné ploše větší než 1500 mm se oceňují individuálně.</p> <p>Poznámka k položce:</p> <p>3. lípa srdčitá</p>					
6	K	112151355	Kácení stromu s postupným spouštěním koruny a kmene D přes 0,5 do 0,6 m	kus	1,000	13 543,00	13 543,00	CS ÚRS 2021 02
			<p>Pokácení stromu postupně se spouštěním částí kmene a koruny o průměru na řezné ploše pařezu přes 500 do 600 mm</p> <p>Online PSC https://podminky.urs.cz/item/CS_URS_2021_02/112151355</p> <p>Poznámka k souboru cen:</p> <p>1. V cenách jsou započteny i náklady na odklizení částí kmene a větví na vzdálenost do 20 m se složením na hromady nebo naložením na dopravní prostředek. 2. V cenách nejsou započteny náklady na: a) odkornění kmenů, tyto práce se oceňují individuálně, b) odvoz ani uložení na skládku, c) odstranění pařezu. 3. Ceny jsou určeny pouze pro péstební zásahy a rekonstrukce v sadovnických a krajinnářských úpravách. 4. Průměr pařezu se měří v místě řezu kmene na základě dvojho na sebe kolmé měření a následného zprůměrování naměřených hodnot nejčastěji ve výšce 0,15 m. V případě přítomnosti výrazných kořenových náběhů je měření prováděno nad nimi, nejčastěji v rozmezí 0,15-0,45 m nad povrchem stávajícího terénu. 5. Stromy o průměru kmene na řezné ploše větší než 1500 mm se oceňují individuálně.</p> <p>Poznámka k položce:</p> <p>2. lípa srdčitá</p>					
7	K	184852238	Řez stromu zdravotní o ploše koruny přes 150 do 180 m2 lezeckou technikou	kus	3,000	2 450,00	7 350,00	CS ÚRS 2021 02
			<p>Řez stromů prováděný lezeckou technikou zdravotní (S-RZ), plocha koruny stromu přes 150 do 180 m2</p> <p>Online PSC https://podminky.urs.cz/item/CS_URS_2021_02/184852238</p> <p>Poznámka k souboru cen:</p> <p>1. V cenách jsou započteny i náklady na rozřezání větví a jejich přemístění na hromady na vzdálenost do 20 m. 2. V cenách nejsou započteny náklady na: a) dendrologický průzkum. Tyto náklady se oceňují cenami souboru cen 183 91-11.. - Dendrologický průzkum stromu, b) lahové zkoušky. Tyto náklady se oceňují cenami souboru cen 184 81-11.. - Přístrojové metody hodnocení stavu stromu, c) bezpečnostní vazby. Tyto náklady se oceňují cenami souboru cen 184 81-83.. - Instalace bezpečnostních vazeb pro zajištění koruny stromu, d) skládku rozřezaných větví. 3. Plocha koruny se určí jako součin ideálního průměru koruny stromu a jeho výšky. Ideální průměr stromu je součet nejkratší a nejdelší vzdálenosti svislého obrysu koruny od kmene. 4. Plocha koruny příplatku se určí z procentního podílu překážky k prostoru vymezenému okapovou linií stromu. Za překážky se považuje např. svah přes 1:2 nebo různé stavby a komunikace zasahující do okapové linie stromu. 5. Příplatek k ceně dle plochy koruny stromu se započítává za každých započatých 25 % překážky v půdorysném průměru stromu vymezeném okapovou linií stromu. Celkový příplatek může činit maximálně čtyřnásobek uvedené ceny. 6. Za překážky jsou považovány objekty jako např. komunikace, svah 1:2, stavební objekty apod. 7. Měrou jednotkou kus se u řezu rozumí jeden strom.</p> <p>Poznámka k položce:</p> <p>6. lípa srdčitá 17. jasan ztepilý 20. jasan ztepilý</p>					
8	K	184852439	Řez stromu redukční o ploše koruny přes 180 do 210 m2 lezeckou technikou	kus	2,000	4 130,00	8 260,00	CS ÚRS 2021 02
			<p>Řez stromů prováděný lezeckou technikou redukční obvodový (S-RO), plocha koruny stromu přes 180 do 210 m2</p> <p>Online PSC https://podminky.urs.cz/item/CS_URS_2021_02/184852439</p>					

PČ	Typ	Kód	Popis	MJ	Množství	J.cena [CZK]	Cena celkem [CZK]	Cenová soustava
----	-----	-----	-------	----	----------	--------------	-------------------	-----------------

Poznámka k souboru cen:

1. V cenách jsou započteny i náklady na rozřezání větví a jejich přemístění na hromady na vzdálenost do 20 m. 2. V cenách nejsou započteny náklady na: a) dendrologický průzkum. Tyto náklady se oceňují cenami souboru cen 183 91-11.. - Dendrologický průzkum stromu, b) tahové zkoušky. Tyto náklady se oceňují cenami souboru cen 184 81-11.. - Přístrojové metody hodnocení stavu stromu, c) bezpečnostní vazby. Tyto náklady se oceňují cenami souboru cen 184 81-83.. - Instalace bezpečnostních vazeb pro zajištění koruny stromu, d) skládku rozřezaných větví. 3. Plocha koruny se určí jako součin ideálního průměru koruny stromu a jeho výšky. Ideální průměr stromu je součet nejkratší a nejdelší vzdálenosti svíslého obrysu koruny od kmene. 4. Plocha koruny příplatku se určí z procentního podílu překážky k prostoru vymezenému okapovou linií stromu. Za překážky se považuje např. svah přes 1:2 nebo různé stavby a komunikace zasahující do okapové linie stromu. 5. Příplatek k ceně dle plochy koruny stromu se započítává za každých započatých 25 % překážky v půdorysném průměru stromu vymezeném okapovou linií stromu. Celkový příplatek může činit maximálně čtyřnásobek uvedené ceny. 6. Za překážky jsou považovány objekty jako např. komunikace, svah 1:2, stavební objekty apod. 7. Měrou jednotkou kus se u řezu rozumí jeden strom.

Poznámka k položce:

5. lípa srdčitá
11. topol sp.

9	K	184852916	Příplatek k řezu stromů lezeckou technikou ZKD 25% překážky řez zdravotní pl koruny přes 150 do 180 m2	kus	1,000	750,00	750,00	CS ÚRS 2021 02
---	---	-----------	--	-----	-------	--------	--------	----------------

Řez stromů prováděný lezeckou technikou Příplatek k cenám za zřízené podmínky pod stromem za každých i započatých 25% překážky z plochy vymezené okapovou linií stromu při řezu zdravotním, plocha koruny stromu přes 150 do 180 m2

https://podminky.urs.cz/item/CS_URS_2021_02/184852916

Poznámka k souboru cen:

1. V cenách jsou započteny i náklady na rozřezání větví a jejich přemístění na hromady na vzdálenost do 20 m. 2. V cenách nejsou započteny náklady na: a) dendrologický průzkum. Tyto náklady se oceňují cenami souboru cen 183 91-11.. - Dendrologický průzkum stromu, b) tahové zkoušky. Tyto náklady se oceňují cenami souboru cen 184 81-11.. - Přístrojové metody hodnocení stavu stromu, c) bezpečnostní vazby. Tyto náklady se oceňují cenami souboru cen 184 81-83.. - Instalace bezpečnostních vazeb pro zajištění koruny stromu, d) skládku rozřezaných větví. 3. Plocha koruny se určí jako součin ideálního průměru koruny stromu a jeho výšky. Ideální průměr stromu je součet nejkratší a nejdelší vzdálenosti svíslého obrysu koruny od kmene. 4. Plocha koruny příplatku se určí z procentního podílu překážky k prostoru vymezenému okapovou linií stromu. Za překážky se považuje např. svah přes 1:2 nebo různé stavby a komunikace zasahující do okapové linie stromu. 5. Příplatek k ceně dle plochy koruny stromu se započítává za každých započatých 25 % překážky v půdorysném průměru stromu vymezeném okapovou linií stromu. Celkový příplatek může činit maximálně čtyřnásobek uvedené ceny. 6. Za překážky jsou považovány objekty jako např. komunikace, svah 1:2, stavební objekty apod. 7. Měrou jednotkou kus se u řezu rozumí jeden strom.

Poznámka k položce:

6. lípa srdčitá - oplocení, drobná zahradní architektura a dřevěná kůlna

10	K	184853017	Příplatek k řezu stromů lezeckou technikou ZKD 25% překážky řez redukční pl koruny přes 180 do 210 m2	kus	1,000	1 100,00	1 100,00	CS ÚRS 2021 02
----	---	-----------	---	-----	-------	----------	----------	----------------

Řez stromů prováděný lezeckou technikou Příplatek k cenám za zřízené podmínky pod stromem za každých i započatých 25% překážky z plochy vymezené okapovou linií stromu při řezu redukčním obvodovým, plocha koruny stromu přes 180 do 210 m2

https://podminky.urs.cz/item/CS_URS_2021_02/184853017

Poznámka k souboru cen:

1. V cenách jsou započteny i náklady na rozřezání větví a jejich přemístění na hromady na vzdálenost do 20 m. 2. V cenách nejsou započteny náklady na: a) dendrologický průzkum. Tyto náklady se oceňují cenami souboru cen 183 91-11.. - Dendrologický průzkum stromu, b) tahové zkoušky. Tyto náklady se oceňují cenami souboru cen 184 81-11.. - Přístrojové metody hodnocení stavu stromu, c) bezpečnostní vazby. Tyto náklady se oceňují cenami souboru cen 184 81-83.. - Instalace bezpečnostních vazeb pro zajištění koruny stromu, d) skládku rozřezaných větví. 3. Plocha koruny se určí jako součin ideálního průměru koruny stromu a jeho výšky. Ideální průměr stromu je součet nejkratší a nejdelší vzdálenosti svíslého obrysu koruny od kmene. 4. Plocha koruny příplatku se určí z procentního podílu překážky k prostoru vymezenému okapovou linií stromu. Za překážky se považuje např. svah přes 1:2 nebo různé stavby a komunikace zasahující do okapové linie stromu. 5. Příplatek k ceně dle plochy koruny stromu se započítává za každých započatých 25 % překážky v půdorysném průměru stromu vymezeném okapovou linií stromu. Celkový příplatek může činit maximálně čtyřnásobek uvedené ceny. 6. Za překážky jsou považovány objekty jako např. komunikace, svah 1:2, stavební objekty apod. 7. Měrou jednotkou kus se u řezu rozumí jeden strom.

Poznámka k položce:

5. lípa srdčitá - oplocení, drobná zahradní architektura a dřevěná kůlna

11	K	R162301-1	Likvidace nevyužitelné dřevní hmoty dle platné legislativy a technologických možností zhotovitele	soubor	1,000	9 000,00	9 000,00	
----	---	-----------	---	--------	-------	----------	----------	--

Kompletní likvidace veškeré neuzítkovatelné dřevní hmoty v souladu s platnou legislativou, způsobem dle technologických možností zhotovitele včetně předložení dokladu o likvidaci.

PČ	Typ	Kód	Popis	MJ	Množství	J.cena [CZK]	Cena celkem [CZK]	Cenová soustava
			Poznámka k položce: - např. kompostárna SONO PLUS, s.r.o. (vzdálenost 20 km) - likvidace nehroubí a nezužilkovatelné dřevní hmoty 1. V ceně jsou započteny i náhrady za jízdu loženého vozidla v terénu, ve výkopišti nebo na násypišti. 2. V ceně jsou započteny i náklady na vodorovné přemístění odpadu z místa stavby na uvažované místo likvidace. 3. V ceně jsou započteny i náklady na svislé a vodorovné přemístění odpadu z místa kácení/mýcení/vyzvednutí na obvyklý dopravní prostředek. 4. V ceně jsou započteny i náklady na složení dřevní hmoty z dopravního prostředku do hrání/hromad na vykázaném místě. 5. V ceně je započten i poplatek za uložení dřevní hmoty na uvažované řízené skládce. 6. Bude-li zhotovitelem zvolen jiný způsob likvidace než uvažuje PD, bude v ceně započtena dopravní vzdálenost až na místo likvidace, včetně všech souvisejících činností, poplatků, projednání apod. 7. Zhotovitel předloží objednateli doklad o likvidaci dřevní hmoty. 8. Položka je uvažována, včetně všech souvisejících činností.					
D		VRN	Vedlejší rozpočtové náklady				2 500,00	
12	K	R01	Uvedení dotčených pozemků do původního stavu včetně protokolárního předání zpět vlastníkům	soubor	1,000	500,00	500,00	
			Uvedení dotčených pozemků a komunikací do původního (popř. zasmulovního) stavu včetně jejich protokolárního předání zpět jejich vlastníkům. Poznámka k položce: Předpoklad: - p.p.č. 338, 551 k. ú. Býčkovice - Josef Pilhal - p.p.č. 343/2 k. ú. Býčkovice, 547/1 a st.p.č. 48 k. ú. Vinné - Lenka Počková - p.p.č. 716/2 k. ú. Býčkovice - obec Býčkovice - 893 k. ú. Vinné - Služby pro zemědělství Strážovice, s. p. v likvidaci					
13	K	R02	Vyhotovení fotodokumentace dotčených pozemků a průběhu prací	soubor	1,000	500,00	500,00	
			Vyhotovení fotodokumentace dotčených pozemků, komunikací a staveb na těchto pozemcích ležících - před zahájením a po dokončení prací. Vyhotovení fotodokumentace průběhu prací. Poznámka k položce: Bude zdokumentován stav lokality před a po kácení - komunikace, ploty, domy, drobné stavby, zařízení atd. Fotodokumentace průběhu prací. Fotodokumentace bude předána objednateli v elektronické podobě.					
14	K	R03	Označení a zabezpečení pracoviště na místní komunikaci	soubor	1,000	1 000,00	1 000,00	
			Označení a zabezpečení pracoviště na místní komunikaci Poznámka k položce: - ohraničení a zabezpečení pracovního prostoru na místní komunikaci - provoz bude dočasně přerušen či omezen - na komunikaci bude umístěno výstražné dopravní značení nebo mobilní zábrany, provoz bude řízen regulovčičkem na každé straně uzávěry - položka je uvažována včetně potřebného materiálu, dopravního značení, montáže, demontáže a případných oprav (obnov) ohraničení a personálu - položka je uvažována včetně všech souvisejících činností					
15	K	R04	Aktualizace, přizpůsobení a doplnění firemního plánu bezpečnosti a ochrany zdraví při práci.	kus	1,000	500,00	500,00	
			Aktualizace, přizpůsobení a doplnění firemního plánu bezpečnosti a ochrany zdraví při práci. Poznámka k položce: Aktualizovaný firemní plán BOZP bude předložen objednateli před zahájením prací.					