



S00GP007FM7K

102100318

# NÁJEMNÍ SMLOUVA č. 2637704521 o nájmu pozemku

**Obchodní firma:** České dráhy, a.s.  
zapsaná ve Veřejném – obchodním rejstříku vedeném Městským soudem v Praze, sp.zn. B 8039  
sídlo: Praha 1, Nábřeží L. Svobody 1222, PSČ 110 15  
zastoupena ve věcech Bc. Dušan Ducho, ředitel Regionální správy majetku Brno  
smluvních: na základě Pověření č. 7818 ze dne 21.12.2020  
správce nemovité věci, České dráhy, a.s. Regionální správa majetku Brno (dále jen RSM), Kounicova 26  
adresa pro doručování: 611 43 Brno  
kontaktní osoba ve [REDACTED]  
věcech smluvních: [REDACTED]  
kontaktní osoba ve [REDACTED]  
věcech technických: [REDACTED]  
IČO: 709 94 226  
DIČ: CZ70994226  
bankovní spojení: [REDACTED]  
číslo účtu: [REDACTED]  
**variabilní symbol:** [REDACTED]  
ID datové schránky: [REDACTED]

(dále jen pronajímatel)

a

**Obchodní firma:** Město Telč  
sídlo: Nám. Zachariáše z Hradce 1/10, 588 56 Telč  
zastoupena ve věcech Mgr. Vladimír Brtník, starosta  
smluvních: [REDACTED]  
kontaktní osoba ve [REDACTED]  
věcech technických: [REDACTED]  
IČO: 00286745  
DIČ: CZ00286745 (plátce DPH)  
bankovní spojení: [REDACTED]  
číslo účtu: [REDACTED]  
ID datové schránky: [REDACTED]

Předmět nájmu bude nájemce využívat pro svou ekonomickou činnost.

(dále jen nájemce)

(společně uváděny jako smluvní strany)

uzavírají podle zákona č. 89/2012 Sb., občanský zákoník v platném znění, tuto smlouvu o nájmu pozemku (dále jen „smlouva“)

I.

## Předmět smlouvy a Předmět nájmu

- Předmětem nájemní smlouvy je závazek pronajímatele předat předmět nájmu do dočasného užívání nájemci a současně závazek nájemce tento předmět nájmu převzít a platit za jeho užívání nájemné ve výši a způsobem stanoveným touto smlouvou. Předmětem nájmu jsou tyto pozemky: pozemek parcelní číslo st. 2520, číslo pozemku dle SAP: 1000-10-1406, IC 6100603860 a část pozemku parcelní číslo 7599/16, číslo pozemku dle SAP: 1000-10-1569, IC 6100609913, v katastrálním území Telč (ČSÚ 765546), v obci Telč, zapsané na listu vlastnictví č. 1178, vedeného u Katastrálního úřadu pro Vysočinu, Katastrální pracoviště Jihlava (dále jen „předmět nájmu“ nebo „pozemek“).
- Pronajímatel touto smlouvou dává a nájemce přebírá do nájmu předmět nájmu specifikovaný

v odstavci 1. tohoto článku:

pozemek p. č. st. 2520 v k.ú. Telč o výměře 371,00 m<sup>2</sup>  
část pozemku p. č. 7599/16 v k.ú. Telč o výměře 225,00 m<sup>2</sup> tj. 50% spoluužívání z výměry 450,00 m<sup>2</sup>

Celkem pronajato 596,00 m<sup>2</sup>.

3. Předmět nájmu je blíže specifikovaný v situačním plánu, který je nedílnou přílohou č. 2 této smlouvy.
4. Nájemce prohlašuje, že je seznámen se stavem předmětu nájmu a s tímto stavem souhlasí. Stav pronajatého pozemku je uveden v předávacím protokolu, pořízeném při předání a převzetí pozemku do nájmu, který je součástí spisu nájemní smlouvy.
5. Správcem předmětu nájmu jsou ke dni podpisu této smlouvy České dráhy, a.s., Regionální správa majetku Brno (dále jen RSM Brno).
6. Smluvní strany shledaly předmět nájmu bez ekologického znečištění.
7. Pozemky v obvodu dráhy ve vlastnictví pronajímatele jsou určeny pro veřejnou dopravu.

## II.

### Účel nájmu

1. Nájemce se zavazuje užívat předmět nájmu výhradně ke sjednanému účelu: „**Přístřešek pro kryté stání exponátů lokomotiv, železničních vozů a další techniky v rámci muzejní expozice**“, a to způsobem neohrožujícím životní prostředí a bezpečnost provozu železniční dopravy.

## III.

### Výše nájemného

1. Nájemce zaplatí pronajímateli za užívání předmětu nájmu nájemné dle § 10 zákona 526/1990 Sb. o cenách, ve znění pozdějších předpisů a výměru MF ČR č. 01/2021 ze dne 7. prosince 2020, které činí:  
za 1 m<sup>2</sup> 18,20 Kč/rok, tj. za 596,00 m<sup>2</sup> 10.847,20 Kč/rok+ DPH v zákonem stanovené výši  
Celkové roční nájemné ve výši **10.847,20 Kč + DPH** v zákonem stanovené výši (slovy: deset tisíc osm set čtyřicet sedm korun českých dvacet haléřů) je splatné v pravidelné roční splátce na bankovní účet pronajímatele (dle variabilního symbolu), specifikovaný v záhlaví této smlouvy, a to vždy do 30.6. daného roku, dle splátkového kalendáře, který tvoří přílohu č.1 této smlouvy a je nedílnou součástí nájemní smlouvy.  
**První splátka nájemného za období od 1.1.2022 do 31.12.2022 ve výši 10.847,20 Kč + DPH v zákonem stanovené výši je splatná dne 30.6.2022.**
2. Pro splnění závazku na placení nájemného platí doručovací princip, tj. že splátka je splněna připsáním placené částky na účet pronajímatele u jeho banky.
3. Na základě ustanovení § 56a, odst. 3 zákona č. 235/2004 Sb., o dani z přidané hodnoty, ve znění pozdějších předpisů (dále jen „ZDPH“) pronajímatel u předmětu nájmu specifikovaného v článku I. uplatní DPH ve výši dle platných právních předpisů.
4. Nájemce se zavazuje oznámit pronajímateli skutečnost, že přestal být plátcem DPH. V případě, že tak neučiní a proti pronajímateli budou z tohoto důvodu uplatněny správcem daně sankce, zavazuje se nájemce tyto sankce pronajímateli bez zbytečného odkladu uhradit.
5. V případě prodloužení nájmu s úhradou nájemného dle čl. III. této smlouvy, je nájemce povinen zaplatit pronajímateli úroky z prodloužení ve výši dle platných právních předpisů. Zaplacením úroků z prodloužení není dotčeno právo na náhradu škody.
6. Úhrada služeb a spotřeb spojených s užíváním předmětu nájmu není součástí nájemného. Nájemce od pronajímatele žádné služby a spotřeby spojené s užíváním předmětu nájmu neodebírání.
7. Smluvní strany se dohodly, že nájemcem vynaložené náklady na pronajímatelem písemně povolené stavební úpravy, opravy nad rámec běžné údržby, se po dokončení stávají součástí majetku pronajímatele, tzn., že při ukončení nájemního vztahu se nájemce vzdává práva na úhradu nákladů (dle § 2220 zákona 89/2012 Sb., občanského zákoníku), které vynaložil na úpravy předmětu nájmu během (před započítáním) nájemního vztahu, a to ani takových, k jejichž vynaložení mu pronajímatel udělil souhlas, pokud se smluvní strany nedohodnou dodatkem k této smlouvě jinak. Povolení stavebních úprav včetně výše ceny a zúčtování je povinen nájemce před realizací písemně projednat s pronajímatelem a neprodleně po dokončení protokolárně předat RSM Brno.

8. Nájemce nemá nárok na slevu nájemného z důvodů negativních vlivů běžného provozu železnice.

#### IV.

##### **Povinnosti smluvních stran**

1. Nájemce je povinen užívat předmět nájmu ke sjednanému účelu, k jeho změně může dojít pouze na základě písemné dohody obou smluvních stran.
2. Nájemce nesmí bez předchozího písemného souhlasu pronajímatele přenechat předmět nájmu do podnájmu či jiného užívání třetí osobě.
3. Nájemce je povinen hradit nájemné a další platby vyplývající z této smlouvy ve výši a způsobem stanoveným v článku III. této smlouvy.
4. Nájemce je povinen umožnit bezplatný vstup, popř. vjezd na předmět nájmu zaměstnancům pronajímatele nebo jejich dodavatelům prací, služeb, zboží, provádějícím práce a úkony za účelem oprav a údržby tratí, drážních staveb, zařízení a vedení, jakož odstraňujícím následky železničních nehod a živelných událostí. Nájemce je dále povinen strpět na dobu nezbytně nutnou z těchto důvodů i možnost omezení užívání předmětu nájmu. V takovém případě se smluvní strany dohodnou na podmínkách omezení. Pokud nedojde k dohodě, může pronajímatel tuto smlouvu vypovědět bez výpovědní doby.  
Nájemem nebudou dotčeny přístupové komunikace pro nástup požární techniky k ostatním budovám a plochám ve vlastnictví ČD, a.s. musí být umožněn přístup pro jednotky HZS a IZS v šířce nejméně 3,5 m a musí být umožněn přístup k rozvodným zařízení plynu, vody, elektrických rozvodů a prostředkům protipožární ochrany.
5. Veškeré stavební a zemní práce na předmětu nájmu může nájemce provádět pouze po předchozím písemném souhlasu pronajímatele a na základě rozhodnutí, popř. souhlasu s provedením ohlášené stavby příslušného stavebního úřadu podle příslušných ustanovení zákona č. 183/2006 Sb., o územním plánování a stavebním řádu (stavební zákon), ve znění pozdějších předpisů, zákona č. 266/1994 Sb., o dráhách, v platném znění, popř. dalších obecně závazných předpisů. Případně povolená stavba bude vždy jen dočasně charakteru. Po uplynutí doby, popř. dříve, pokud dojde k zániku smluvního vztahu k pozemku, bude stavba odstraněna prostředky a náklady nájemce, nedohodne-li se písemně nájemce s pronajímatelem jinak. V případě, že nájemce stavbu neodstraní, je tak oprávněn učinit pronajímatel na náklady nájemce. Nájemci v takovém případě nenáleží náhrada za odstraněnou stavbu. Rozhodnutí o povolení k zahájení provozu, popř. kolaudační souhlas dočasné stavby nezakládá právo nájemci na zápis stavby a záznam vlastnického práva k dočasné stavbě do katastru nemovitostí.
6. Pronajímatel neodpovídá za škody na majetku umístěném na předmětu nájmu.
7. Nájemce se zavazuje zajišťovat na předmětu nájmu běžnou údržbu a zdržovat se jakékoliv činnosti omezující či ohrožující bezpečnost železničního provozu a osob. Je povinen z najatých provozních a komunikačních ploch pro pěší i dopravní prostředky odstraňovat sníh, led, nečistoty a zabezpečovat schůdnost a sjízdnost obvyklým způsobem, pokud se s pronajímatelem písemně nedohodne jinak.
8. Na předmětu nájmu může nájemce provozovat jen činnost, která neohrožuje životní prostředí, tj. zejména povrchové a podzemní vody, ovzduší, prašnost, hlučnost atd., a je v souladu s platnými právními předpisy v oblasti životního prostředí, odpadů, bezpečnosti, požární ochrany, hygienických předpisů atd. Nájemce se zavazuje, že po dobu trvání nájemního vztahu přebírá na předmětu nájmu a v jeho okolí odpovědnost za porušení výše uvedených obecně platných předpisů a že uhradí sankce uložené z důvodu porušení uvedených norem a odstraní na vlastní náklady veškeré úniky, havárie látek ohrožujících jakost a zdravotní nezávadnost povrchových nebo podzemních vod a jiné vzniklé škody. Nájemce nahlásí pronajímateli veškeré případné ekologické havárie. Nájemce se zavazuje, že na pozemek nebudou ukládány odpady určené dle katalogu odpadů jako nebezpečné. Pozemek nebude znečišťován nebezpečnými chemickými látkami a směsmi, závadnými látkami a hořlavinami.
9. Nájemce nesmí na předmětu nájmu provádět údržbu vozidel, jejich mytí, výměnu olejů, autobaterií, doplňování chladicích, ostříkovacích, brzdových a jiných provozních kapalin, regeneraci náhradních dílů, parkování nepojízdných vozidel. V případě úniku ropných derivátů do podloží provede nájemce na vlastní náklady okamžitou dekontaminaci.
10. Nájemce se zavazuje, že bude na vlastní náklady zajišťovat a plnit úkoly požární ochrany v souladu s platnými předpisy o požární ochraně. V případě vyvíjení činnosti se zvýšeným nebo vysokým požárním nebezpečím nájemce na své náklady nechá vypracovat osobou oprávněnou předepsanou dokumentací požární ochrany, bude plnit podmínky požární bezpečnosti v ní stanovené a dokumentaci udržovat v souladu se skutečným stavem.
11. Nájemce je povinen poskytnout pronajímateli ve stanovených termínech zpracované podklady pro

- ohlašovací povinnost plynoucí ze zákonů a vyhlášek v oblasti životního prostředí.
12. Nájemce je povinen zajistit na svůj náklad na předmětu nájmu a v bezprostředním okolí pořádek a čistotu a udržovat je v takovém stavu, aby nezádal příčinu k zakládání nepovolených skládek. V případě zjištění uložení odpadů na předmětu nájmu nebo v jeho bezprostředním okolí, bude nekompromisně požadováno jejich odstranění nájemcem na jeho náklady. Nájemce se zavazuje na svoje náklady třídit, skladovat a zneškodňovat odpady v souladu s platným zákonem č. 541/2020 Sb. o odpadech, ve znění pozdějších předpisů, zákon č. 254/2001 Sb. o vodách, zákon č. 201/2012 Sb. o ochraně ovzduší, ve znění pozdějších předpisů a zákon č. 114/1992 Sb. o ochraně přírody a krajiny ve znění pozdějších předpisů. Dále budou dodrženy požadavky prováděcích právních předpisů vztahujících se k výše jmenovaným zákonům. Veškerý odpad vzniklý na pronajatém pozemku bude likvidován na náklady nájemce v souladu se zákonem č. 541/2020 Sb. o odpadech ve znění pozdějších předpisů. Na pozemcích ve vlastnictví pronajímatele nebudou spalovány žádné odpady. Nájemce je povinen učinit opatření k zabránění úniku pevných, kapalných a plyných látek poškozujících životní prostředí a případně se vyskytující vegetační kryt. Během pronájmu nebude pozemek znečišťován zejména nebezpečnými chemickými látkami a směsmi, závadnými látkami a hořlavinami. Pokud dojde ke kontaminaci pozemku ropnými deriváty z používané mechanizace, provede nájemce na vlastní náklady okamžitou dekontaminaci.
  13. Nájemce je povinen umožnit vstup oprávněným pracovníkům pronajímatele za účelem kontrol stavu předmětu nájmu, zařízení, které je součástí předmětu nájmu, plnění výše uvedených povinností a dbát jejich pokynů. Oprávněný pracovník je povinen se prokázat služebním průkazem.
  14. Nájemce je povinen předmět nájmu označit čitelně a viditelně názvem a obchodní činností nájemce.
  15. Nájemce se zavazuje bezpečně zabezpečit pronajatý prostor proti případným úrazům.
  16. Nájemce je povinen provozovat svoji činnost a užívat předmět nájmu způsobem neohrožujícím bezpečnost provozu železniční dopravy, neohrožovat a neomezovat svou činností pronajímatele nebo další nájemce ani jiné osoby.
  17. Oblast BOZP koordinuje pronajímatele. Součástí nájemní smlouvy jsou rizika BOZP ČD, a.s., která jsou přílohou č. 3 nájemní smlouvy. V případě naplnění ustanovení § 102 zákoníku práce v platném znění si předají smluvní strany rizika BOZP vzájemně.

## V.

### Smluvní pokuta

1. V případě porušení jakékoli z povinností stanovených v článku III. a článku IV. této smlouvy je pronajímatele oprávněn účtovat nájemci smluvní pokutu ve výši 2.000,- Kč za jednotlivý případ.
2. V případě porušení zákazu stanoveného v článku IV., odst. 2) a v případě porušení povinnosti stanovené v článku IV., odst. 5) této smlouvy je pronajímatele oprávněn účtovat nájemci smluvní pokutu ve výši dvojnásobku platného měsíčního nájmu, sjednaného dle článku III. této smlouvy.
3. V případě, že nájemce užívá více než činí předmět nájmu popsany v článku I. této smlouvy, je pronajímatele oprávněn účtovat nájemci smluvní pokutu ve výši 3.000,- Kč.
4. Smluvní pokuta za nevyklizení a řádné nepředání předmětu nájmu je upravena v článku VI. odst.4) této smlouvy.
5. Nárok pronajímatele na náhradu škody není zaplacením smluvní pokuty dotčen. Smluvní pokutu lze uložit i opakovaně, pokud druhá smluvní strana po písemném upozornění neodstraní závadný stav v určeném termínu.
6. V případě, že pronajímateli budou uloženy sankce a pokuty za jednání nájemce a osob nacházejících se s jeho vědomím v předmětu nájmu, je nájemce povinen tyto sankce a pokuty pronajímateli na písemnou výzvu zaplatit.

## VI.

### Doba nájmu

1. Tato smlouva se uzavírá na dobu **neurčitou** s účinností **od 1.1.2022**. Smluvní strany si sjednávají **šestiměsíční výpovědní dobu**, která začíná plynout od prvního dne měsíce, který následuje po dni doručení výpovědi. Smluvní strany si výslovně sjednávají, že tuto smlouvu lze vypovědět i bez nutnosti uvedení výpovědního důvodu.
2. V případě jakéhokoli podstatného porušení smlouvy jako je prodloužení o více jak jeden měsíc s úhradou nájemného dle článku III. nájemní smlouvy nebo jeho části či služeb, nájemce nesplní povinnost odstranit závadný stav, který vznikl nesplněním povinností nájemce uvedené v článku III.

odst. 8. a 9., článku IV. odst. 1., 2., 4., 5., 7., 8., 9. této smlouvy, výpovědní doba činí jeden měsíc a začíná plynout následujícím dnem po dni doručení výpovědi.

3. Pronajímatel může vypovědět tuto smlouvu bez výpovědní doby při vzniku škody, hrozby vzniku značné škody, pokud nájemce neplní řádně a včas jakékoli své povinnosti stanovené v článku III., odst. 1 a v článku IV. a pokud nedojde k dohodě s nájemcem dle článku IV. odst. 4 této smlouvy. Výpovědi smlouvy bez výpovědní doby je smlouva ukončena dnem doručení písemné výpovědi smlouvy druhé smluvní straně.
4. Nájemce je povinen nejpozději poslední den nájemního vztahu vyklizený předmět nájmu předat pronajímateli. Předání předmětu nájmu bude provedeno písemným protokolem podepsaným oběma smluvními stranami, k čemuž se pronajímatel zavazuje poskytnout nájemci potřebnou součinnost.
5. Při nedodržení této doby je pronajímatel oprávněn účtovat za každý den prodlení s vyklizením a řádným předáním předmětu nájmu smluvní pokutu ve výši 1,5/365 platného ročního nájmu sjednaného dle článku III. této smlouvy.

## **VII.**

### **Ostatní ujednání**

1. Smluvní strany se dohodly, že nájemce v případě ukončení smlouvy nemá nárok na náhradu nákladů za převzetí zákaznické základny, a to z důvodu, že zákaznickou základnu budou tvořit především zákazníci pronajímatele nebo ostatních dopravců.
2. Jakékoliv vzdání se práva, prominutí dluhu nebo uznání závazku je platné pouze za předpokladu, že bude učiněno dohodou smluvních stran uzavřenou v listinné podobě a podepsanou oprávněnými zástupci obou smluvních stran.
3. Jakékoliv písemnosti předvídané v této smlouvě, musí být učiněny, není-li ve smlouvě výslovně stanoven opak, písemně v listinné podobě a musí být s vyloučením ust. § 566 zákona č.89/2012 Sb., občanského zákoníku, řádně podepsané oprávněnými osobami. Jakékoliv jiné písemnosti, včetně e-mailové korespondence, jsou bez právního významu, není-li ve smlouvě výslovně stanoveno jinak.
4. Nájemce nemá právo na náhradu škody a pronajímatel není povinen hradit škodu vzniklou nájemci tím, že pronajímatel oprávněně započítal svou pohledávku vůči pohledávce nájemce, tj. smluvní strany vylučují ust. § 1990 zákona č. 89/2012 Sb., občanský zákoník.
5. Nájemce není oprávněn převést svá práva a povinnosti ze smlouvy nebo její části na třetí osobu bez předchozího výslovného souhlasu pronajímatele. Pronajímatel si tímto vyhrazuje právo takový souhlas neudělit, a to i bez udání důvodu. Za účelem zvážení, zda takový souhlas s převodem pronajímatel udělí či nikoli, je nájemce povinen mu opatřit a dodat veškeré informace a dokumenty, o které si pronajímatel požádá.
6. Smluvní strany berou na vědomí, že tato smlouva podléhá uveřejnění dle zákona č. 340/2015 Sb., o zvláštních podmínkách účinnosti některých smluv, uveřejňování těchto smluv a o registru smluv, ve znění pozdějších předpisů. Smluvní strany výslovně souhlasí s tím, aby tato smlouva, včetně metadat, byla zveřejněna v registru smluv. Smluvní strany se dohodly, že tuto smlouvu k uveřejnění zašle správci registru smluv pronajímatel. Pronajímatel se současně zavazuje informovat nájemce o provedení registrace tak, že zašle nájemci kopii potvrzení správce registru smluv o zveřejnění smlouvy bez zbytečného odkladu poté, kdy sám obdrží potvrzení, popř. již v průvodním formuláři vyplní příslušnou kolonku a s ID datové schránky nájemce (v takovém případě potvrzení od správce registru smluv o provedení registrace smlouvy obdrží obě smluvní strany zároveň).

## **VIII.**

### **Závěrečná ustanovení**

1. Veškeré spory z této smlouvy budou řešeny jednáním. V případě jakéhokoli sporu z této smlouvy nebo v její souvislosti s ní, kdy se smluvní strany nebudou moci dohodnout na změně, doplnění či zrušení této smlouvy, rozhodne příslušný soud.
2. Smluvní strany se dohodly, že veškerá jednání a veškeré písemnosti budou vedeny v jazyce českém a veškeré případné spory se budou řešit podle českého právního řádu v jazyce českém u místně příslušného soudu.
3. Smluvní strany prohlašují, že se seznámily s obsahem této smlouvy a prohlašují, že byla uzavřena na základě vzájemné svobodné vůle obou smluvních stran.
4. Veškeré změny nebo doplnění této smlouvy musí být učiněno formou písemného dodatku podepsaného oprávněnými zástupci obou smluvních stran, jinak je taková změna nebo doplnění

smlouvy neplatné, přičemž pro vyloučení pochybností smluvní strany konstatují, že písemná forma není zachována při právním jednání učiněném elektronickými nebo technickými prostředky ve smyslu ust. § 562 zákona č. 89/2012 Sb., občanského zákoníku, za písemnou formu se považuje pouze forma listinná. Podepsané přílohy a dodatky, vzestupně číslované, se dnem jejich uzavření stávají součástí této smlouvy.

5. Smluvní strany se dohodly na tom, že písemnosti touto smlouvou předpokládané (např. výpověď, účtování DPH apod.) budou druhé smluvní straně zasílány výhradně doporučeným dopisem, a to na adresu uvedenou v záhlaví této smlouvy nebo na písemně oznámenou případnou změnu adresy, doručenou druhé straně. Nebude-li na této adrese zásilka úspěšně doručena či převzata oprávněnou osobou smluvní strany, nebude-li tato zásilka vyzvednuta a držitel poštovní licence doporučenou zásilku vrátí zpět, za úspěšné doručení se všemi právními následky bude považován třetí den od prokazatelného odeslání zásilky druhou stranou.
6. Smluvní strany vycházejí z úmyslu vykládat ustanovení této nájemní smlouvy, kdykoli to bude možné, jako platná, účinná a vynutitelná v souladu se závaznými právními předpisy. Bude-li některé ustanovení této nájemní smlouvy shledáno neplatným, neúčinným nebo zdánlivým nebo nevymahatelným, taková neplatnost, neúčinnost, zdánlivost nebo nevymahatelnost nezpůsobí neplatnost, neúčinnost, zdánlivost či nevymahatelnost celé nájemní smlouvy s tím, že v takovém případě bude celá nájemní smlouva vykládána tak, jako by neobsahovala jednotlivá neplatná, neúčinná, zdánlivá nebo nevymahatelná ustanovení, a v tomto smyslu budou vykládána a vymáhána i práva smluvních stran vyplývající z této nájemní smlouvy. Smluvní strany se dále zavazují, že budou navzájem spolupracovat s cílem nahradit takové neplatné, neúčinné, zdánlivé nebo nevymahatelné ustanovení platným, účinným a vymahatelným ustanovením, jímž bude dosaženo stejného výsledku (v maximálním možném rozsahu v souladu s právními předpisy), jako bylo zamýšleno ustanovením, jež bylo shledáno neplatným, neúčinným, zdánlivým či nevymahatelným.
7. Tato smlouva je vyhotovena ve 3 vyhotoveních, z nichž nájemce obdrží 1 a pronajímatel 2 vyhotovení. Vyhotovení mají platnost originálu.
8. Tuto smlouvu schválila Rada města svým usnesením č. UR 969-12/74/2021 ze dne 20. 10. 2021.
9. Přílohy a současně nedílná součást smlouvy jsou:  
Příloha č. 1 Splátkový kalendář  
Příloha č. 2 Situační plánek pronájmu  
Příloha č. 3 Rizika BOZP ČD

V Telči dne 25. 11. 2021  
Za nájemce:  
Město Telč



*M. Brtník*

Mgr. Vladimír Brtník  
starosta



V Brně dne 11. 11. 2021  
Za pronajímatele:  
České dráhy, a.s.

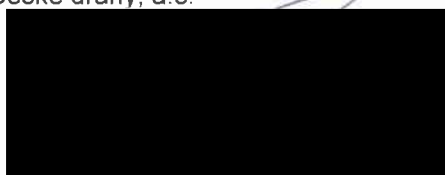

Bc. Dušan Ducho  
ředitel Regionální správy majetku Brno



**SPLÁTKOVÝ KALENDÁŘ č. 1 na rok 2022 KE SMLOUVĚ č. 2637704521**

<b>PRONAJÍMATEL: České dráhy, a.s.</b>	<b>NÁJEMCE: Město Telč</b>
<b>Praha 1, Nábřeží L.Svobody 1222, PSČ 110 15</b>	<b>Nám. Zachariáše z Hradce 1/10, 588 56 Telč</b>
<b>Organizační jednotka: Regionální správa majetku Brno, Kounicova 26, 611 43 Brno</b>	
<b>IČ: 70994226</b>	<b>IČ: 00286745</b>
<b>DIČ: CZ70994226</b>	<b>DIČ: CZ002846745</b>
<b>zapsaná ve veřejném rejstříku - obchodním rejstříku vedeném Městským soudem v Praze, sp.zn. B 8039</b>	

**Roční sjednané nájemné: 10.847,20 Kč + DPH v zákoně stanovené výši**

	Termín úhrady =DUZP	Základ daně Kč	21 % DPH Kč	Celkem k úhradě Kč	Za období
1.	30.06.2022	10.847,20	2.277,91	13.125,11	01.01.2022 – 31.12.2022

V navazujících termínech podle úpravy nájemného dle ujednání v nájemní smlouvě.

Termín úhrady je datum uskutečnění zdanitelného plnění.

V Brně dne 11.11.2021

Za pronajímatele:

České dráhy, a.s.



Bc. Dušan Duchó  
ředitel Regionální správy majetku Brno



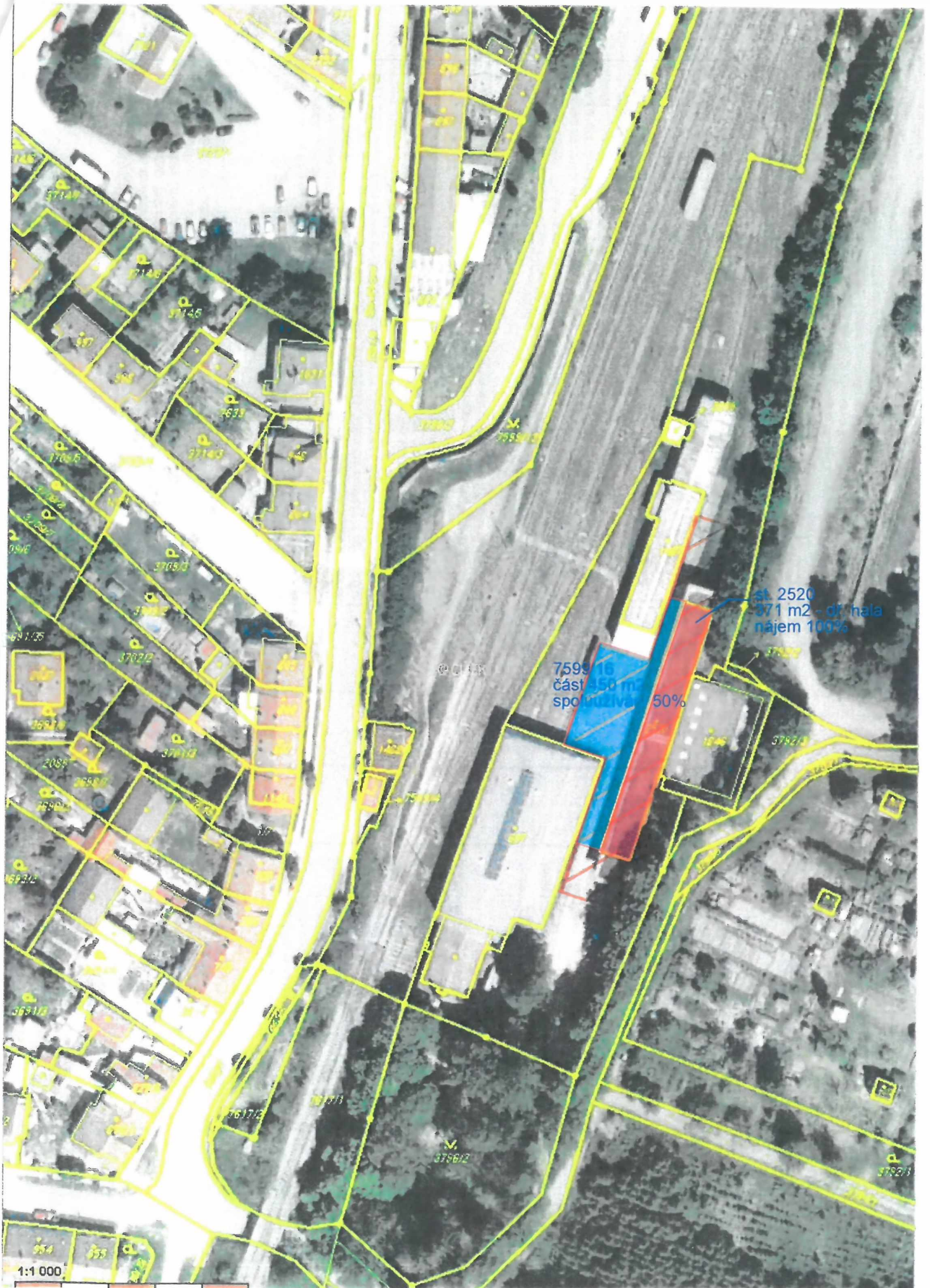



Kód rizika ČD	Zdroj rizika	Popis a charakteristika nebezpečí	Závažnost rizika			Bezpečnostní opatření
			A pravděpo- dobnost ohrožení	B možné následky ohrožení	C přijatelnost rizika	
1	administrativní práce, práce v kancelářích apod.	naražení o hrany a rohy nábytku, stolů, skříní, zásuvek a zařízení, v kancelářských a skladovacích místnostech, pád osob ze židlí, nebo nábytku, zranění ruky, prstů, oka, hlavy, propíchnutí, pořezání při práci s kancelářskými pomůckami a materiálem, poruchy nábytku, zakopnutí o nábytek, koberce, lino, kabely, smeknutí, pád, působení hluku či jiných škodlivin z okolí, požár, úraz el. proudem, apod.	2	2	4	Dodržovat NV 361/2007 Sb., dbát na správné rozmístění kancelářského nábytku a zařízení (minimální průchody 550-800 mm), udržovat pořádek na pracovišti, důsledně zavírat součásti kancelářského nábytku a pracovních stolů nebo skříněk, zákaz sedání na stoly a vystupovat na židle (zejména na pojlzdné), stoly apod., zákaz houpání na židli nebo nábytku, dodržování zásad pro správné zacházení s kancelářskými pomůckami, rovnoměrné ukládání předmětů do skříní a regálů. Zákaz přetěžování polic, regálů a nábytku. Vhodné umístění kancelářských zařízení včetně správného vedení kabelů, úklid, pořádek, oddělení od provozu vhodným způsobem (např. dveřmi, stěnou, apod.).
2	budovy, schodiště, ostatní objekty, výtahy, plochy, podzemní a ostatní prostory. Vytápěcí zařízení, výměníky, kotelny, rozvody, inž. sítě	uklouznutí, špatné našlápnutí, došlápnutí, propíchnutí obuvi, zvrtnutí nohy, pád, pád z výšky, do hloubky, pád kabiny výtahu, podvrtnutí, zakopnutí, naražení o překážku, zachycení, vtažení, skřípnutí části těla, poruchy, nepříjemné psychologické stavy, požár, popálení; propadnutí konstrukcí, podlahou apod.; nekontrolovatelný pohyb a stav; zřícení budovy, objektu nebo části, propadnutí záklopem, chybějící záklop či zábradlí, vypadnutí ze stavebního otvoru (např. okno, dveře, větrací průduch, atd.), sesunutí sněhu, pád střešných. Nežádoucí stavy kotelny a pod, zařízení, výbuch, požár, opaření, udušení, poranění těla, očí, poruchy, havárie	2	4	8	Zdravotní způsobilost (dle ZP) a vyhl. 101/1995 Sb. pro UTZ, ohlašování závad nadřízenému zaměstnanci, údržba podlahových krytín, komunikací a pracovních prostor v bezzávadném stavu, čištění pochůzných ploch a rohoží, osvětlení a označení schodišť, řádné upevnění madel u schodišť, přidržování se madel při výstupu a sestupu, správné našlapování, dodržovat minimální předepsanou šířku komunikací, zajistit, aby zařízení a vnitřní vybavení budovy, včetně výtahů, neomezovalo zaměstnance v běžném pohybu, zajistit volné okraje zvýšených pracovišť zábradlím a pod, zajištění otvorů, šachet a prohlubní, zvýšena opatnost při adhezních podmínkách za mokra a námrazy, používání vhodné obuvi (mimo pantofle), základní školení BOZP, zajištění materiálu a předmětů proti pádu, osvětlení dle NV 361/2007 Sb. a ČSN. Řádný technický stav budov, objektů, výtahů a zařízení. Dodržování návodů k obsluze a údržbě; provádění prohlídek, revizí a zkoušek, odstraňování závad. Přesvědčit se před vstupem do výtahu, zda je skutečně kabina ve stanici. Zákaz vyřazování bezpečnostních prvků. Zákaz přetěžování výtahů. V pater-nosteru zákaz obuvi pevně nespojené s nohou (např. pantofle). Znalost dostatečné únosnosti konstrukcí a ploch před vstupem na ně (popř. uložení věcí), v případě neznalosti = zákaz. Řádný stav kotelny (výměníky apod. zařízení), prohlídky, revize, obsluha dle návodu popř. provozního řádu, odvětrání, odborné a zdravotně způsobilá obsluha. Znalost místních podmínek.
3	komunikace, přístupové cesty, nástupiště, rampy, plochy	chůze, chůze přes komunikaci, sražení a zachycení silničním vozidlem, ukoluznutí, špatné našlápnutí, došlápnutí, propíchnutí obuvi, zvrtnutí nohy, pád apod., zachycení silničními vozidly, manipulačními nebo motorovými vozky, mobilní plošinou; propadnutí, skryté otvory, vyčnívající předměty	2	3	6	Zdravotní způsobilost (dle ZP) a vyhl. 101/1995 Sb., ohlašování závad bezprostředně nadřízenému zaměstnanci, údržba komunikací a pracovních prostor v bezzávadném stavu, čištění pochůzných ploch a rohoží (bláto, sníh, zmrzky apod., musí být pravidelně odstraňovány), bezpečnostní označení schodišť dle NV 375/2017 Sb., používání vhodné obuvi, základní školení BOZP, zajištění materiálu a předmětů proti pádu, osvětlení dle NV 361/2007 Sb. a ČSN, sledovat pohyb vozidel, dodržovat pravidla silničního provozu, respektovat dopravní značení a sledovat provoz na komunikaci, přecházet po vyznačených přechodech, není-li přechod pro chodce, přecházet koľmo k vozovce, před vstupem na nástupiště se řádně rozhlédnout, zvýšená pozornost při vstupu na bezpečnostní pás na nástupiště (děšť, námraza), používat přístupové cesty a neodstranitelné překážky označit podle ČSN.
5	elektrická zařízení, elektrické spotřebiče	zásah el. proudem při obsluze el. zařízení a el. spotřebičů, požár, popálení, pád, zakopnutí, působení statické elektřiny včetně blesku	2	2	4	Řádné proškolení dle vyhl. 50/1978 Sb., bezpečnostní tabulky a zábrany, označování hlavních vypínačů bezpečnostními tabulkami, zajišťování volného přístupu, k hlavním vypínačům a rozvaděčům, dodržování předpisu Op 16, seznámení s návodem k použití, kontroly spotřebičů ve smyslu ČSN 331600 ed.2, opatrné zacházení s kabely a přívodními šňůrami (nevytahovat ze zásuvek za příhodní kabel), nepoužívání zjevně poškozených el. spotřebičů, zákaz svépomocných oprav, ochrana proti mechanickému poškození el. přívodů lištami, zákaz demontáže pevných el. zařízení, kontrolní činnost, místní opatření, zákaz používání soukromých donesených elektrospotřebičů. Ochrana proti účinkům statické elektřiny, kde je to nařizováno.
7	úklidové práce ve vnitřních i venkovních prostorech, venkovní prostory	pořezání, píchnutí, poleptání a otrava úklidovými prostředky, ohrožení infekčním onemocněním, ukoluznutí v důsledku vlastní práce, vliv klimatických podmínek (teplý, chlad, mokro, námraza, náledí, sníh, vltr, atd.), voda na pochůzných plochách, pády předmětů, pád do prohlubně, nerovnosti	2	2	4	Odpadkové koše vyprazdňovat převrácením nebo výměnou sáčku, vyprazdňovat koše rukou je zakázáno, obsah popelniců nevysypávat do papírových obalů, pytlů, krabic apod., používání úklidových prostředků s čitelnými nálepkami, seznámení s návody výrobce, bezpečnostní listy, rozlévání velkých balení jen do originálních obalů, zákaz rozlévání do obalů od nápojů, dodržování provozních řádů a hygienických předpisů, používání OOPP dle M 36, vytírání podlahy do sucha, nebo umístění bezpečnostního označení. Venkovní prostory uklízet systematicky, zakrývat otvory, materiál nebo odpad ukládat na určená a známá nebo značená místa.