



## SMLOUVA O DÍLO

uzavřená podle ustanovení § 2586 a násl. zákona č. 89/2012 Sb., občanský zákoník, ve znění pozdějších předpisů  
(dále jen smlouva)

### ČI. I

#### Smluvní strany

#### 1. Městská část Praha 5

se sídlem:  
zastoupena:  
IČ:  
DIČ:  
bankovní spojení:  
číslo účtu:  
(dále jen jako objednatel)

nám. 14. října 1381/4, 150 22 Praha 5  
Mgr. Renátou Zajíčkovou, starostkou  
00063631  
CZ00063631

#### 2. 4roads, s. r. o.

se sídlem:  
zastoupena:  
IČ:  
DIČ:  
bankovní spojení:  
číslo účtu:  
(dále jen jako zhotovitel)

Slunná 541/27, 162 00 Praha 6  
Ing. Jan Semerád  
06327354  
CZ06327354

(dále také společně smluvní strany)

#### 3. Osoby oprávněné jednat

3.1 Objednatelům jsou dále zmocněny následující osoby k jednání jeho jménem:

Ve věcech smluvních: Mgr. Renáta Zajíčková, starostka MČ Praha 5.  
Ve věcech administrativně-technických:  
Ing. Petra Vlášková, vedoucí oddělení koncepce rozvoje, Odbor územního rozvoje,  
e-mail: [petra.vlaskova@praha5.cz](mailto:petra.vlaskova@praha5.cz), tel.: 257 000 901.

3.2 Zhotovitelem jsou dále zmocněny následující osoby k jednání jeho jménem:

Ve věcech smluvních: Ing. Jan Semerád,

Ve věcech technických: Ing. Jan Semerád,

## ČI. II Předmět smlouvy

1. Tato smlouva se uzavírá na základě výsledků výběrového řízení veřejné zakázky malého rozsahu na služby vyhlašované za podmínek a v souladu se zásadami stanovenými v § 6, § 27 a § 31 zákona č. 134/2016 Sb., o zadávání veřejných zakázek, ve znění pozdějších předpisů, mimo režim tohoto zákona s názvem „**Dopravní ověřovací studie Na Popelce**“.
2. Touto smlouvou se zhotovitel zavazuje provést pro objednatele dílo a činnosti, jak je specifikováno v této smlouvě a jejích přílohách, řádně, včas a ve vzorné kvalitě, včetně všech objednatelům požadovaných změn díla a jeho součástí.
3. Objednatel se zavazuje k převzetí řádně a včas poskytnutých služeb a zaplacení sjednané ceny za jejich provedení podle podmínek sjednaných v této smlouvě.
4. Podkladem pro uzavření této smlouvy o dílo je nabídka zhotovitele ze dne 26.10.2021, která byla na základě výběrového řízení vybrána jako nejuvhodnější.

## ČI. III Specifikace předmětu díla a termíny dodání

1. Předmětem tohoto díla je zhotovení „Dopravní ověřovací studie Na Popelce“, jejíž obsah, rozsah, forma i fáze zpracování jsou specifikovány v Příloze č. 1: Zadání „Dopravní ověřovací studie Na Popelce“, která tvoří nedílnou součást této smlouvy.
2. Dílo bude odevzdáno postupně po částech ve dvou fázích v následujících termínech:
  1. **Fáze: Dodání konceptu díla**  
termín pro její odevzdání činí 3 měsíce od data účinnosti smlouvy, tj. od data zveřejnění smlouvy v registru smluv po jejím podpisu oběma smluvními stranami
  2. **Fáze: Projednání a dopracování díla (čistopis)** – projednání s relevantními subjekty dle pokynů objednatele, dodání čistopisu díla se zpracovanými připomínkami z projednání,  
termín pro její odevzdání činí 1 měsíc od písemného pokynu objednatele k dopracování čistopisu po projednání

## ČI. IV Cena díla, platební podmínky a smluvní pokuty

1. Cena za řádně provedené a předané dílo a další s dílem související úkony je stanovena takto:

<b>Cena CELKEM bez DPH</b>	<b>240.000,00 Kč</b>
DPH 21 %	50.400,00 Kč
<b>Cena celkem vč. DPH</b>	<b>290.400,00 Kč</b>

(Slovy: Dvěstěčtyřicet tisíc korun českých bez DPH, tj. Dvěstědevadesát tisíc čtyřicet korun českých včetně DPH).

Celková částka za dílo bude postupně vyplacena ve dvou splátkách po dodání stanovené části díla v řádném termínu:

1. **Fáze:** Dodání konceptu díla (50 % z celkové ceny díla)  
120.000,00 Kč bez DPH, tj. 145.200,00 Kč s DPH
2. **Fáze:** Projednání a dodání čistopisu díla se zapracovanými připomínkami (50 % z celkové ceny díla)  
120.000,00 Kč bez DPH, tj. 145.200,00 Kč s DPH

2. Cena je stanovena mezi smluvními stranami podle zákona o cenách dohodou jako cena konečná, nepřekročitelná a nejvýše přípustná za komplexní plnění celého předmětu díla dle této smlouvy a zahrnuje veškeré náklady zhotovitele související s řádným provedením díla, tj. zahrnuje veškeré činnosti, vlivy, rizika, dodávky a související výkony nutné k naplnění účelu a cíle této smlouvy.
3. Cena dle čl. IV odst. 1 této smlouvy může být změněna v případě změny příslušných daňových předpisů v průběhu realizace předmětu plnění díla. V tomto případě bude cena dle této smlouvy upravena podle výše sazeb DPH platných ke dni vzniku zdanitelného plnění.
4. Veškeré změny v realizaci smlouvy, které změni cenu díla, je zhotovitel povinen dohodnout s objednatelem před jejich provedením. Pokud by změny znamenaly zvýšení ceny uvedené v čl. IV odst. 1 této smlouvy, lze je provést pouze na základě předchozí písemné dohody smluvních stran formou písemného dodatku k této smlouvě. Pokud by zhotovitel provedl takové práce bez předchozího uzavření dodatku ke smlouvě, poruší tím závazek ze smlouvy a za porušení závazku se zavazuje uhradit objednateli smluvní pokutu ve výši odpovídající ceně prací provedených bez uzavření dodatku ke smlouvě.
5. Právo na fakturaci vzniká po písemném převzetí příslušné části předmětu plnění dle čl. III odst. 2 této smlouvy objednatelem, a to po písemném odsouhlasení převzaté části díla zástupci objednatele.
6. Po provedení jednotlivých částí díla dle čl. III odst. 2 této smlouvy a po odsouhlasení částí předmětu plnění dle odstavce 5 tohoto článku smlouvy vystaví zhotovitel nejpozději do deseti (10) dnů fakturu – daňový doklad. Splatnost faktury činí dvacet (20) dnů ode dne jejího prokazatelného doručení objednateli. Faktura musí splňovat náležitosti daňového dokladu ve smyslu ustanovení zákona č. 235/2004 Sb., ve znění pozdějších předpisů.
7. Při prodlení objednatele se zaplacením řádně vystavené faktury je zhotovitel oprávněn požadovat zaplacení úroku z prodlení v zákonné výši z dlužné částky.
8. V případě, že zhotovitel nedodrží termíny dodání jednotlivých částí díla uvedené v čl. III odst. 2 této smlouvy, je povinen uhradit objednateli smluvní pokutu ve výši 0,2 % Kč z částky za předmětnou část díla bez DPH za každý, byť i započatý den prodlení a za každý jednotlivý případ nedodržení termínu plnění. Smluvní pokuta je splatná na základě písemné výzvy objednatele.
9. Uhrazením smluvní pokuty není dotčen nárok objednatele na náhradu škody. Smluvní pokutu zaplatí zhotovitel vedle škody, která objednateli vznikne v důsledku porušení závazku zhotovitele provést dílo řádně a včas dle příslušných ustanovení a příloh této smlouvy. Toto ustanovení smlouvy se použije ve vztahu ke všem smluvním pokutám sjednaným v této smlouvě.

## Čl. V

### Práva a povinnosti smluvních stran

1. Zhotovitel je povinen zahájit svou činnost ihned po nabytí účinnosti smlouvy a při realizaci všech etap předmětu díla je povinen postupovat bez zbytečného prodlení při zachování lhůt sjednaných dle této smlouvy.
2. Zhotovitel je povinen při realizaci jednotlivých částí díla postupovat podle pokynů objednatele. Zhotovitel je povinen při výkonu své činnosti písemně upozornit objednatele na zřejmou nevhodnost jeho pokynů, které by mohly mít pro objednatele za následek vznik škody. V případě, že objednatel i přes upozornění zhotovitele na splnění pokynů trvá, neodpovídá zhotovitel za škodu takto vzniklou.
3. Zhotovitel je povinen při své činnosti sledovat veškeré změny právních a souvisejících předpisů v oblasti zhotovování předmětu díla tak, aby činnost pro objednatele vykonával vždy v souladu s platnou právní úpravou.
4. Zhotovitel se zavazuje uchovat v tajnosti veškeré informace, okolnosti a údaje, které se dozvěděl v souvislosti a při plnění předmětu této smlouvy pro objednatele, ledaže se tyto informace, okolnosti a údaje stanou obecně známými jinak než prostřednictvím objednatele. Tento závazek zůstává v platnosti i po ukončení této smlouvy.
5. Zhotovitel se podpisem této smlouvy zavazuje řádně zhotovit jednotlivé části díla ve stanovených termínech a převést vlastnické právo k nim na objednatele. Objednatel se zavazuje řádně a včas zhotovené části díla převzít, zaplatit smlouvenou cenu ve stanovených lhůtách a po dobu účinnosti smlouvy poskytnout součinnost ve smlouveném rozsahu.
6. Zhotovitel odpovídá objednateli za škody jím způsobené při provádění díla, ledaže prokáže, že tyto škody byly způsobeny okolnostmi vylučujícími odpovědnost.
7. Objednatel prohlašuje, že na základě výzvy od zhotovitele vystaví plnou moc v souvislosti s plněním této smlouvy.
8. Zhotovitel se zavazuje, že při realizaci díla se přiměřeným způsobem pokusí zajistit, bude – li to možné vzhledem k předmětu smlouvy, a to po celou dobu trvání této smlouvy:
  - 8.1 plnění veškerých povinností vyplývajících z právních předpisů České republiky, zejména pak z předpisů pracovněprávních, předpisů z oblasti zaměstnanosti a bezpečnosti ochrany zdraví při práci, a to vůči všem osobám, které se na plnění veřejné zakázky podílejí; plnění těchto povinností zajistí zhotovitel i u svých poddodavatelů;
  - 8.2 sjednání a dodržování smluvních podmínek se svými poddodavateli srovnatelných s podmínkami sjednanými ve smlouvě na plnění veřejné zakázky, a to v rozsahu výše smluvních pokut a délky záruční doby; uvedené smluvní podmínky se považují za srovnatelné, bude-li výše smluvních pokut a délka záruční doby shodná se smlouvou na veřejnou zakázku;
  - 8.3 řádné a včasné plnění finančních závazků svým poddodavatelům, kdy za řádné a včasné plnění se považuje plné uhrazení poddodavatelem vystavených faktur za plnění poskytnutá k plnění veřejné zakázky, a to vždy do 15 pracovních dnů od obdržení platby ze strany objednatele za konkrétní plnění;
  - 8.4 snížení negativního dopadu jeho činnosti při plnění veřejné zakázky na životní prostředí, zejména pak:
    - využíváním nízkoemisních automobilů, má-li je k dispozici;
    - tiskem veškerých listinných výstupů, odevzdávaných objednateli při realizaci veřejné zakázky na papír, který je šetrný k životnímu prostředí, pokud zvláštní

použití pro specifické účely nevyžaduje jiný druh papíru; motivováním zaměstnanců dodavatele k efektivnímu/úspornému tisku;

- předcházením znečišťování ovzduší a snižováním úrovně znečišťování, mohli je během plnění veřejné zakázky způsobit;
- předcházením vzniku odpadů, stanovením hierarchie nakládání s nimi a prosazováním základních principů ochrany životního prostředí a zdraví lidí při nakládání s odpady.

**8.5** implementaci nového nebo značně zlepšeného produktu, služby nebo postupu souvisejícího s předmětem veřejné zakázky, bude-li to vzhledem ke smyslu zakázky možné.

## Čl. VI

### Práva duševního vlastnictví

1. Zhotovitel poskytuje objednateli výhradní neomezenou licenci k předmětu smlouvy, a to věcně, časově a místně, v rozsahu ustanovení § 12 autorského zákona, a uděluje objednateli převoditelné, trvalé, výlučné a zaplacením ceny díla zcela splacené právo dílo užívat a objednatel toto právo přijímá.
2. Objednatel je na základě oprávnění udělené autorem oprávněn dílo užit všemi způsoby užití dle ustanovení § 12 autorského zákona, zejména: dílo zveřejnit, veřejně vystavit, zpracovat, změnit, upravit a takto je užit v neomezeném rozsahu dle tohoto článku, užit pouze část díla a spojit dílo s jinými díly a zařadit je do díla souborného.
3. Udělení licence nelze ze strany zhotovitele vypovědět a její účinnost trvá i po skončení účinnosti této smlouvy.
4. Objednatel je oprávněn zcela nebo zčásti, bez omezení, oprávnění tvořící součást licence poskytnout třetí osobě (podlicence) a to i opakovaně, případně práva touto smlouvou nabytá postoupit a zhotoviteli bez zbytečného odkladu identifikovat osobu postupníka (nabyvatele licence).
5. Zhotovitel garantuje, že dílo vytvořil osobně, případně bylo vytvořeno pouze osobami, které jsou k němu ve vztahu ve smyslu ustanovení § 58 autorského zákona, a že tudíž je oprávněn k poskytnutí licence z titulu postavení zaměstnavatele či obdobně s ohledem na příslušného autora, anebo s příslušným autorem uzavřel dostatečnou licenční smlouvu, která jej opravňuje poskytnout objednateli podlicenci alespoň v rozsahu dle zde sjednaného; licence a podlicence se pro účely této smlouvy společně označují jako licence.
6. Zhotovitel garantuje, že před podpisem této smlouvy neudělil třetímu žádnou licenci k užití díla, a to ani výhradní ani nevýhradní, která by mohla být v rozporu s licenci dle zde sjednaného. Zhotovitel současně garantuje, že ve spojení s dílem nejsou dotčena jakákoli práva třetích osob a jedná se o původní, jedinečné a tvůrčí dílo zhotovitele.
7. Odměna za poskytnutí licence je zahrnuta v celkové ceně díla uvedené v čl. IV odst. 1 této smlouvy. Smluvní strany prohlašují takovou odměnu za odpovídající a konečnou.
8. Pro vyloučení všech pochybností platí, že se zhotovitel zavazuje zajistit právo používat patenty, ochranné známky, licence, průmyslové vzory, know-how, software a práva z duševního vlastnictví, nezbytně se vztahující k předmětu smlouvy, které jsou nutné pro provoz a jeho využití, a to současně s předáním předmětu smlouvy nebo jeho části objednateli.
9. Zhotovitel se zavazuje, že při provádění díla neporuší práva třetích osob, která těmto osobám

mohou plynout z práv k duševnímu vlastnictví, zejména z autorských práv a práv průmyslového vlastnictví. Zhotovitel se zavazuje, že objednateli uhradí veškeré náklady, výdaje, škody a majetkovou i nemajetkovou újmu, které objednateli vzniknou v důsledku uplatnění práv třetích osob vůči objednateli v souvislosti s porušením povinnosti zhotovitele dle předchozí věty.

## **Čl. VII Povinná ustanovení**

1. Smluvní strany berou na vědomí, že k nabytí účinnosti této smlouvy je nezbytné její uveřejnění v Registru smluv podle § 5 odst. 2) zákona č. 340/2015 Sb., o zvláštních podmínkách účinnosti některých smluv, uveřejňování těchto smluv a o registru smluv, ve znění pozdějších předpisů, a to bezodkladně nejpozději však ve lhůtě do třiceti (30) dnů ode dne podpisu smlouvy poslední smluvní stranou, které provede Městská část Praha 5. Smluvní strany berou na vědomí, že uveřejnění osobních údajů ve smlouvě uveřejněné v Registru smluv podle věty první se děje v souladu s tímto zákonem a s čl. 6 odst. 1) písm. c) nařízení Evropského parlamentu a Rady (EU) 2016/679. Smluvní strany prohlašují, že skutečnosti obsažené ve smlouvě nepovažují za obchodní tajemství ve smyslu § 504 občanského zákoníku a udělují svolení k jejich užití a uveřejnění bez stanovení jakýchkoliv dalších podmínek.
2. Tímto se ve smyslu ustanovení § 43 odst. 1) zákona č. 131/2000 Sb., o hlavním městě Praze, ve znění pozdějších předpisů, potvrzuje, že byly splněny podmínky pro platnost právního jednání Městské části Praha 5, a to usnesením RMČ Praha 5 č. RMČ/49/1369/2021 ze dne 10.11.2021.

## **Čl. VIII Závěrečná ustanovení a zvláštní ujednání**

1. Po dobu platnosti této smlouvy o dílo má zhotovitel povinnost mít uzavřenou pojistnou smlouvu na odpovědnost za škodu způsobenou činností zhotovitele třetím (3) osobám, která je uzavřena v minimální výši pojistné částky 500.000,00 Kč.
2. Náklady na uzavření pojistné smlouvy dle čl. VIII odst. 1 této smlouvy jsou náklady zhotovitele.
3. Právní vztahy vzniklé z této smlouvy se budou řídit ustanoveními zákona č. 89/2012 Sb., občanský zákoník, ve znění pozdějších předpisů (dále jen „občanský zákoník“), případně dalšími obecně závaznými právními předpisy, které by měly vztah ke sjednanému smluvnímu vztahu.
4. Záruka za jakost na plnění díla dle čl. III odst. 1 této smlouvy se stanovuje na šedesát (60) měsíců ode dne protokolárního předání díla objednateli a v případě vad a nedodělků předaného díla ode dne jejich úplného odstranění. Případnou reklamaci vady je objednatel povinen uplatnit u zhotovitele písemně, přičemž v reklamaci vadu popíše a uvede požadovaný způsob jejího odstranění. Zhotovitel je povinen odstranit vady díla ihned, pokud to není možné, pak dle pokynů objednatele v nejbližším možném termínu. Neodstraní-li zhotovitel reklamované vady ve lhůtě dle předchozí věty, může objednatel u zhotovitele uplatnit přiměřenou slevu z ceny díla nebo zadat odstranění vad jinému zhotoviteli, přičemž v tom případě je zhotovitel povinen objednateli uhradit náklady vynaložené objednatelem na cenu takových plnění. Nárok objednatele účtovat zhotoviteli smluvní pokutu v tomto případě nezaniká.
5. Nesplnění ujednání o závazcích zhotovitele dle této smlouvy zakládá objednateli právo na okamžité odstoupení od této smlouvy poté, co objednatel zhotovitele na nesplnění závazku písemně upozornil, přičemž zhotoviteli současně stanovil dodatečnou lhůtu 14 dní pro splnění takové povinnosti či jiný způsob odstranění porušení ujednání o závazku zhotovitele.

Odstoupení od této smlouvy musí být v každém případě provedeno písemně a prokazatelně doručeno druhé smluvní straně; účinky každého odstoupení od smlouvy nastávají okamžikem doručení písemného projevu vůle odstoupit od této smlouvy druhé smluvní straně; odstoupení od této smlouvy nemá vliv na zaplacení smluvní pokuty.

6. Ustanovení občanského zákoníku o odstoupení od smlouvy nejsou výše uvedeným ustanovením jakkoli dotčena.
7. Poruší-li některá ze smluvních stran tuto smlouvu, zavazuje se nahradit druhé straně vzniklou škodu a ušlý zisk. Smluvní sankce nelze započítat vůči nároku na náhradu škody a ušlého zisku.
8. Změny a doplňky této smlouvy mohou být sjednány jen písemnou formou ve formě oboustranně podepsaných dodatků a musí být potvrzeny oběma smluvními stranami.
9. Smlouva se uzavírá ve čtyřech (4) vyhotoveních s platností originálu, z nichž tři (3) vyhotovení obdrží objednatel a jedno (1) vyhotovení obdrží zhotovitel.
10. Tato smlouva nabývá platnosti dnem jejího podpisu druhou ze smluvních stran a účinnosti dnem zveřejnění smlouvy v registru smluv podle zákona č. 340/2015 Sb., o zvláštních podmínkách účinnosti některých smluv, uveřejňování těchto smluv a o registru smluv, ve znění pozdějších předpisů.
11. Smluvní strany se zavazují, že pokud se kterékoli ustanovení této smlouvy nebo s ní související ujednání či jakákoli její část ukážou být neplatnými, zdánlivými či se neplatnými nebo zdánlivými stanou, neovlivní tato skutečnost platnost smlouvy jako takové. V takovém případě se smluvní strany zavazují nahradit neplatné či zdánlivé ustanovení ustanovením platným, které se svým účelem pokud možno nejvíce podobá neplatnému nebo zdánlivému ustanovení. Obdobně se bude postupovat v případě ostatních zmíněných nedostatků smlouvy či souvisejících ujednání.
12. Smluvní strany prohlašují, že smlouvu sepsaly na základě pravdivých údajů, jejich pravé a svobodné vůle, nikoli v tísní ani za nápadně nevýhodných podmínek, smlouvu si přečetly, s jejím obsahem souhlasí a na důkaz toho připojují své podpisy.
13. Nedílnou součástí této smlouvy tvoří přílohy.

**Přílohy:**

- Příloha č. 1: Zadání „Dopravní ověřovací studie Na Popelce“  
Příloha č. 2: Platný doklad o pojištění zhotovitele na odpovědnost za škodu způsobenou jeho činností v souvislosti s plněním této smlouvy o dílo

14. 11. 2021

25. 11. 2021

V Praze .....

V Praze .....

4roads s.r.o.

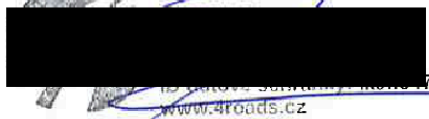

Ing. Jan Semerád  
jedenatel 4roads s. r. o.

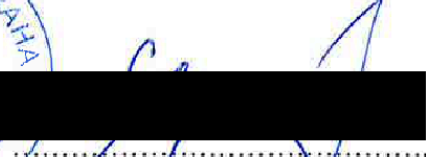

Mgr. Renáta Zajíčková,  
starostka MČ Praha 5

za zhotovitele  
Ing. Jan Semerád,  
jedenatel 4roads s. r. o.

**PŘÍLOHA Č. 1**  
**ZADÁNÍ**



## **DOPRAVNÍ OVĚŘOVACÍ STUDIE NA POPELCE**

**ZADÁNÍ  
MĚSTSKÁ ČÁST PRAHA 5**

## 1. Základní údaje o zadavateli

Zadavatel	Městská část Praha 5 náměstí 14. října 1381/4 150 22 Praha 5 IČ: 00063631 DIČ: CZ00063631 (dále jen „MČ Praha 5“ nebo „Zadavatel“)
Zpracovatel zadání	Odbor územního rozvoje ÚMČ Praha 5 (dále jen „OÚR“)

## 2. Východiska

Ulice Na Popelce je úzkoprofilovou komunikací s obousměrným provozem bez řešení výhyben. Průchodnost území komplikuje prudký sklon a obsluha území autobusovou linkou. Ulice spojuje lokalitu Malvazinky s blokovou zástavbou v Motolském údolí a kapacitními ulicemi Vrchlického a Plzeňská. Ulice Na Popelce nespĺňuje nároky na standardní dopravní propustnost území a tím i efektivnější využití. Případné pěší vazby jsou realizované nežádoucím způsobem v rámci stávajícího silničního profilu.

Do již takto komplikované a nepřehledné dopravní situace po zavedení linky PID vstupuje záměr plánované rekonstrukce a přístavby hotelu Na Popelce, potencionálně navyšující frekvenci dopravních a pěších vazeb v území. Z těchto důvodů MČ Praha 5 v souladu s usnesením Výboru dopravního č. VYDO/9/6/2020 z 07.09.2020 zadává „Dopravní ověřovací studii Na Popelce“, jejíž cíle jsou popsány v dalších kapitolách tohoto zadání.

## 3. Zadání

Předmětem zadání je vypracování „Dopravní ověřovací studie Na Popelce“ v rozsahu území definovaného v Příloze č. 1 zadání. Návrh bude koordinován s již dokončenou studií „Motolské údolí – Plzeňská“ a dále se zpracovávávanou dokumentací „Humanizace lokality U Mrázovky – U Blaženky“. Součástí předmětu zadání je rovněž projednání díla v průběhu zpracování a závěrečná prezentace závěrů před Zadavatelem.

Řešené území je vymezeno v celé délce ulice Na Popelce s návazností na křižovatku Vrchlického x Na Popelce a částí ulice U Blaženky (až ke křižovatce U Blaženky x Na Provaznici).

Cílem ověřovací studie je celkové zlepšení dopravní obslužnosti a prostupnosti předmětného území se zřetelem na zvýšení bezpečnosti provozu. Požadavkem je prověření rozšíření uličního profilu pro pohodlný průjezd autobusové linky 153 včetně zajištění míjení se s protijedoucími vozidly v místech s nedostatečnými šířkovými parametry (např. výhybny), prověření doplnění chodníku pro pěší v celé délce ulice Na Popelce a U Blaženky případně jiných opatření pro zvýšení bezpečného pohybu chodců v úzkých profilech, které není možné rozšíření a prověření bezpečnosti napojení ul. Na Popelce na ul. Vrchlického (Starokošířská).

Konkretizace úkolů v území:

- analýza současného stavu území včetně zjištění prostorových limitů pro uvažované rozšíření uličního profilu
- řešení a zkvalitnění dopravní obsluhy území
- mapa majetkových vztahů v členění na pozemky ve vlastnictví hl. m. Prahy ve správě MČ/mimo správu MČ a pozemky dalších vlastníků, které by bylo potřeba vykoupit
- návrh profilů ulice Na Popelce
- zajištění bezpečného průjezdu autobusové linky č. 153 Na Popelce
- návrh celkové koncepce bezpečných pěších vazeb v řešeném území s návazností na jejich stávající síť a to zejména s ohledem na zajištění prostupnosti území směrem k občanské vybavenosti v lokalitě, k zastávkám MHD apod.

Studie či její části mohou být zpracovány variantně.

Studie bude v průběhu konzultována se Zadavatelem prostřednictvím OÚR, Odborem dopravy ÚMČ Praha 5 (OD ÚMČ), Odborem dopravy MHMP (OD MHMP), TSK hl. m. Prahy, Ropid, případně dalšími subjekty dle pokynu Zadavatele.

**Řešení bude zohledňovat:**

- platný Územní plán sídelního útvaru hl. m. Prahy (ÚPn), ve znění opatření obecné povahy č. 55/2018
- studii „Motolské údolí - Plzeňská“, zprac. A69 architekti s.r.o., dat. 2018
- projektovou dokumentaci „Humanizace lokality U Mrázovky – U Blaženky“, zprac. Komovia, s.r.o., v rozpracovanosti
- související obecně platné a profesní předpisy a platné normy

Návrh bude respektovat ekonomickou a technickou realizovatelnost v oblasti investic a akceptovatelných provozních nákladů.

#### 4. Výchozí podklady<sup>1</sup>

- Data a podklady Institutu plánování a rozvoje hl. m. Prahy (Digitální katastrální mapa, Výškopis, Technická mapa)
- Studie „Motolské údolí – Plzeňská“, zprac. A69 architekti s.r.o., dat. 2018
- PD „Humanizace lokality U Mrázovky – U Blaženky“, zprac. Komovia s.r.o., v rozpracovanosti

#### 5. Obsah a forma dokumentace

**Požadované výstupy:**

Studie bude zpracována jako podklad pro dokumentaci pro územní řízení (DÚR/DUSP) v minimálně následujícím rozsahu:

A. Textová část

- a. analýza dostupných podkladů
- b. zhodnocení stávajícího stavu, vyhodnocení a definice problémů v území včetně popisu kritických míst
- c. popis a zdůvodnění navrhovaného řešení s ohledem na platnou legislativu
- d. popis případných návrhů na variantní řešení
- e. popis dopadů na majetkoprávní vztahy v území včetně identifikace dotčených pozemků
- f. popis dopadů na dotčené území v okolí ul. Na Popelce

B. Grafická část

- a. situace širších vztahů
- b. situace stávajícího stavu na podkladu katastrální mapy M 1:1000
- c. problémová mapa (zejména vyznačení kritických kolizních míst) M 1:1000
- d. zákres návrhu dopravního řešení do katastrální mapy M 1:1000
- e. koordinační návrhová situace M 1:1000
- f. dopravní situace M1:1000/1:500
- g. příčné řezy komunikací – stav a návrh M 1:100
- h. situace majetkoprávních vztahů s vyznačením zásahů na pozemky mimo stávající komunikaci
- i. detaily řešení/variant řešení

Požadavky na podrobnost a měřítko zobrazení výkresů mohou být upřesňovány v průběhu zpracování v kontextu navrhovaných řešení, to stejné lze uplatňovat i při změně hranice týkající se vymezeného území, výhradně však po předchozí dohodě se zadavatelem.

Studie bude předána ve 4 tištěných paré a v elektronické podobě na 1 CD. CD bude obsahovat textové soubory ve formátech PDF, DOC, XLS a grafické soubory ve formátech PDF a ve zdrojovém formátu DWG apod.

<sup>1</sup> Budou poskytnuty vítěznému účastníkovi výběrového řízení v elektronické podobě.

## 6. Termíny plnění<sup>2</sup>

**1. fáze:** dodání konceptu řešení včetně případných variant a průběžné konzultace (minimálně na začátku prací a 1 x v průběhu zpracování)

**termín odevzdání:** 3 měsíce od data účinnosti smlouvy (tj. od data zveřejnění smlouvy v registru smluv po jejím podpisu oběma smluvními stranami)

**2. fáze:** projednání s relevantními subjekty dle pokynů Zadavatele (zejména OD ÚMČ, OD MHMP, TSK, Ropid), dodání čistopisu se zpracovanými připomínkami z projednání

**termín odevzdání:** do 1 měsíc od písemného pokynu Zadavatele (OÚR) k dopracování čistopisu po projednání

Konzultace i odevzdání díla se bude konat v prostorách Zadavatele.

### Přílohy:

Příloha č. 1 zadání: Orientační vymezení řešeného území

Příloha č. 2 zadání: Zákres autobusové linky 153

---

<sup>2</sup> Fakturace je možná po dokončení jednotlivých fází dle vymezení ve smlouvě o dílo.

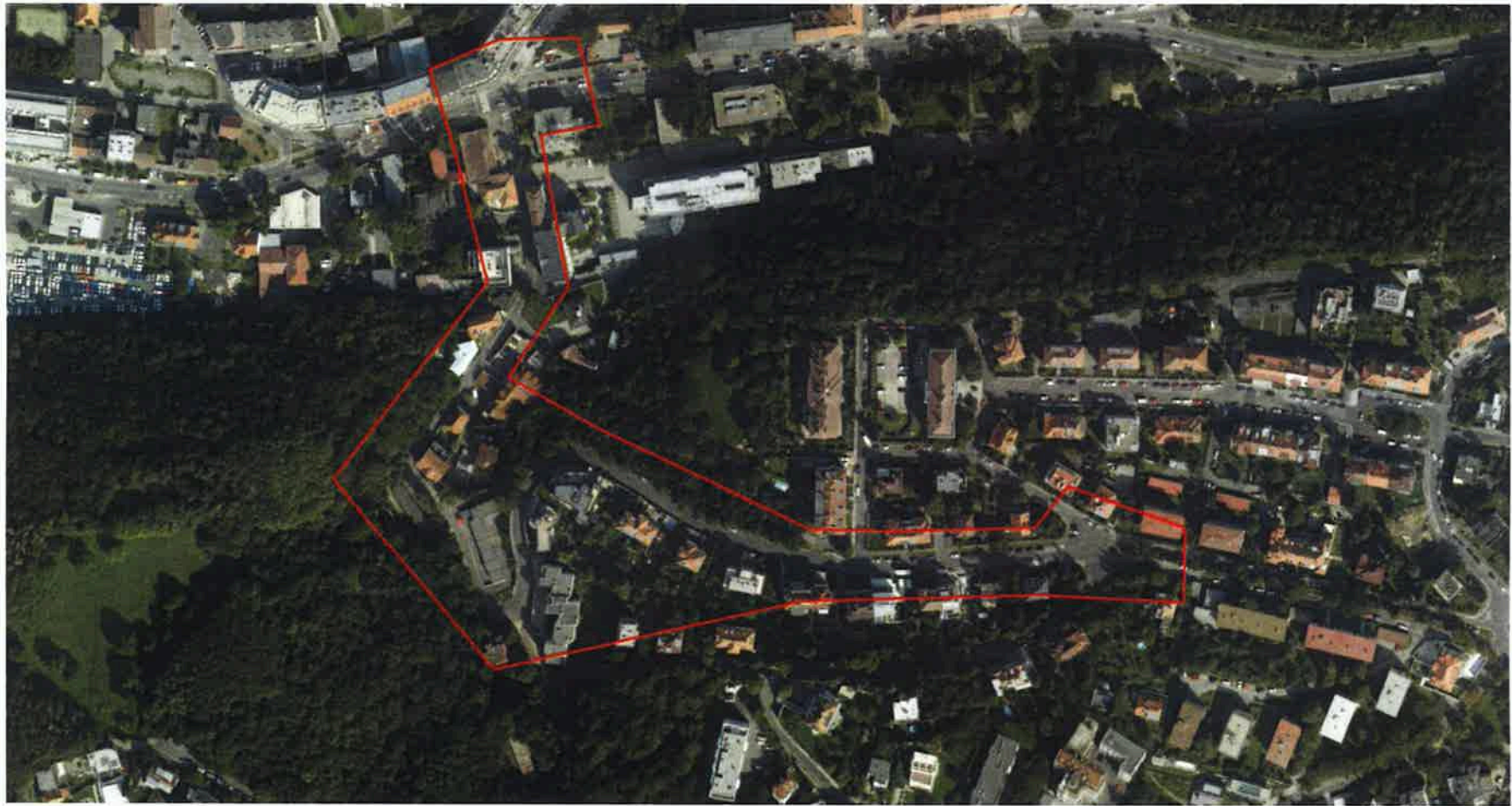

Zákes řešeného území do ortofotomapy

# nová linka PID

platnost od:  
1. prosince 2019

**153**



Přejeme Vám příjemné cestování Pražskou integrovanou dopravou.

234 704 560



www.pid.cz

**PID** PRAŽSKÁ  
INTEGROVANÁ  
DOPRAVA



ABOUT US

**PŘÍLOHA Č. 2**

**PLATNÝ DOKLAD O POJIŠTĚNÍ ZHOTOVITELE NA ODPOVĚDNOST ZA ŠKODU  
ZPŮSOBENOU JEHO ČINNOSTÍ V SOUVISLOSTI S PLNĚNÍM TĚTO SMLOUVY O DÍLO**

**Česká podnikatelská pojišťovna, a.s., Vienna Insurance Group**  
**Úsek podnikatelských rizik**

**Potvrzení o pojištění**

**Pojistná smlouva č.:** 0027502473

**Pojistitel:** Česká podnikatelská pojišťovna, a.s., Vienna Insurance Group  
Pobřežní 665/23, 186 00 Praha 8  
IČ: 63998530

**Pojištěný:** 4roads s.r.o.  
Slunná 541/27, Střešovice, 162 00 Praha 6  
IČ: 06327354

**Pojistné riziko:** Pojištění odpovědnosti v rozsahu čl. II. pojistné smlouvy č. 0027502473. Pojištění se vztahuje na zákonem stanovenou povinnost pojištěného nahradit poškozenému újmy specifikované v pojistné smlouvě a pojistných podmínkách, vznikla-li pojištěnému povinnost k jejich náhradě v souvislosti s činností, pro kterou byla udělena autorizace ve smyslu zákona č. 360/1992 Sb., o výkonu povolání autorizovaných architektů a o výkonu povolání autorizovaných inženýrů a techniků činných ve výstavbě, ve znění pozdějších předpisů, nebo v souvislosti se vztahy z této činnosti přímo vyplývajícími.

**Limit pojistného plnění:** 60.000.000,-Kč

**Územní rozsah:** geografické území Evropy

**Pojistná doba:** 1.5.2021 – 30.4.2022  
Pojištění se prodlužuje vždy na další rok, pokud pojistník nebo pojistitel nesdělí písemně druhému účastníku smlouvy, nejméně 6 týdnů před uplynutím pojistného roku, že na dalším pojištění nemá zájem.

Tento pojistný certifikát byl vydán jako potvrzení o uzavření pojistné smlouvy. Pojistný certifikát nemění ani žádným jiným způsobem nedoplňuje rozsah pojištění uvedený v pojistné smlouvě č. 0027502473.

V Brně dne 4. 5. 2021

**Lenka  
Zatková**

Digitálně podepsal  
Lenka Zatková  
Datum: 2021.05.04  
10:00:44 +02'00'

Česká podnikatelská pojišťovna, a.s., Vienna Insurance Group  
Lenka Zatková  
vedoucí referátu podnikatelských rizik