

N Á J E M N Í S M L O U V A č. 2647010221

o nájmu pozemků

Obchodní firma: České dráhy, a.s.
sídlo: Praha 1, Nábřeží L. Svobody 1222, PSČ 110 15
zapsaná ve Veřejném - obchodním rejstříku vedeném Městským soudem v Praze, sp.zn. B 8039
zastoupena ve věcech XXX, ředitel Regionální správy majetku Hradec Králové
smluvních:
adresa pro doručování České dráhy, a.s., Regionální správa majetku Hradec Králové,
písemnosti: Riegrovo nám. 914, 500 02 Hradec Králové
kontaktní osoba ve věcech XXX
smluvních: ☎ XXX, e-mail: XXX
kontaktní osoba ve věcech XXX
technických: ☎ XXX, e-mail: XXX
IČO: 709 94 226
DIČ: XXX
bankovní spojení: XX
číslo účtu: XXX
ID datové schránky: e52cdsf
variabilní symbol: **2647010221**
(dále jen pronajímatel)

a

Obchodní firma: Elektrizace železnic Praha a.s.
sídlo: Praha 4 – Nusle, nám. Hrdinů 1693/4a, PSČ 14000
zapsaná ve Veřejném - obchodním rejstříku vedeném u Městského soudu v Praze sp.zn. B 1809
jednající: XXX, předseda představenstva
XXX, místopředseda představenstva
adresa pro korespondenci: XXX
kontaktní osoba ve věcech XXX
technických: ☎ XXX, e-mail: XXX
IČO: 471 15 921
DIČ: XXX
Plátce DPH: ano
bankovní spojení: XXX
číslo účtu: XXX
ID Datové schránky: eaedvez
Předmět nájmu bude nájemce využívat pro svou ekonomickou činnost.

(dále jen nájemce)
(společně uváděny jako smluvní strany)

uzavírají podle zákona č. 89/2012 Sb., občanský zákoník v platném znění, tuto smlouvu o nájmu pozemku
(dále jen „smlouva“).

I.

Předmět smlouvy a Předmět nájmu

1. Předmětem nájemní smlouvy je závazek pronajímatele předat předmět nájmu do dočasného užívání nájemci a současně závazek nájemce tento předmět nájmu převzít a platit za jeho užívání nájemné ve výši a způsobem stanoveným touto smlouvou. Předmětem nájmu je **část pozemku p. č. 900/7 o výměře 1414 m²** (SAP: 1000/8/1159, IC5000099584) v katastrálním území Předměřice nad Labem (ČSÚ: 734292), obec Předměřice nad Labem, zapsaný na listu vlastnictví č. 886, vedeném u Katastrálního úřadu pro

- Královéhradecký kraj, Katastrální pracoviště Hradec Králové (dále jen „předmět nájmu“ nebo „pozemek“).
2. Pronajímatel touto smlouvou dává a nájemce přebírá do nájmu předmět nájmu specifikovaný v odstavci 1. tohoto článku.
 3. Předmět nájmu je blíže specifikovaný v situačním plánu, který je nedílnou přílohou č. 2 této smlouvy.
 4. Nájemce prohlašuje, že je seznámen se stavem předmětu nájmu. Stav předmětu nájmu je uveden v předávacím protokolu, pořízeném při předání a převzetí pozemku do nájmu, který je součástí spisu nájemní smlouvy.
 5. Správcem předmětu nájmu jsou ke dni podpisu této smlouvy České dráhy, a.s., Regionální správa majetku Hradec Králové (dále jen RSM HK). Ke dni předání předmětu nájmu vyhotoví RSM Hradec Králové předávací protokol.
 6. Smluvní strany shledaly předmět nájmu bez ekologického znečištění.
 7. Pozemky v obvodu dráhy ve vlastnictví pronajímatele jsou určeny pro veřejnou dopravu.

II.

Účel nájmu

1. Nájemce se zavazuje užívat předmět nájmu výhradně ke sjednanému účelu: “ **dočasný zábor - uložení materiálu z výkopu a zařízení staveniště (kontejnery na odpad, stavební buňky), uložení materiálu a mobilní oplocení zařízení stavby "Zřízení EOv v žst. Předměřice nad Labem a Smiřice"**, a to způsobem neohrožujícím životní prostředí a bezpečnost provozu železniční dopravy.

III.

Výše nájemného

1. Nájemce zaplatí pronajímateli za užívání předmětu nájmu smluvní nájemné, které činí: XXX Kč (+ DPH v zákonem stanovené výši) za celou dobu nájmu.

Celkové nájemné ve výši XXX Kč (+ DPH v zákonem stanovené výši) (slovy: XXX_korun českých), je splatné na bankovní účet pronajímatele (dle variabilního symbolu), specifikovaný v záhlaví této smlouvy, a to dne 15. 11. 2021, dle splátkového kalendáře, který bude nájemci zaslán do 10 dní od data účinnosti této smlouvy a stane se tak přílohou č. 1 této smlouvy. V případě, že nájemce neobdrží výše uvedený splátkový kalendář do 20 dní od účinnosti této smlouvy, je povinen o tomto informovat pronajímatele, který s ním pak dohodne způsob opakovaného doručení splátkového kalendáře.

2. Pro splnění závazku na placení nájemného platí doručovací princip, t.j. že splátka je splněna připsáním placené částky na účet pronajímatele u jeho banky.
3. Na základě ustanovení §56a odst. 3 zákona č. 235/2004 Sb., o dani z přidané hodnoty, ve znění pozdějších předpisů, (dále jen „ZDPH“), pronajímatel u předmětu nájmu specifikovaného v článku I. uplatní DPH ve výši dle platných právních předpisů.
4. Nájemce se zavazuje oznámit pronajímateli skutečnost, že přestal být plátcem DPH. V případě, že tak neučiní a proti pronajímateli budou z tohoto důvodu uplatněny správcem daně sankce, zavazuje se nájemce tyto sankce pronajímateli bez zbytečného odkladu uhradit.
5. V případě prodlení nájemce s úhradou nájemného dle čl. III. této smlouvy nebo s úhradou služeb a spotřeb, jejichž poskytovatelem je pronajímatel, je nájemce povinen zaplatit pronajímateli úroky z prodlení ve výši dle platných právních předpisů. Zaplacením úroků z prodlení není dotčeno právo na náhradu škody.
6. Sjednanou výši ročního nájemného je pronajímatel oprávněn každoročně upravit dosaženým indexem spotřebitelských cen a životních nákladů za posledních 12 měsíců předchozího roku (roční klouzavý průměr roku). Rozhodujícím údajem pro úpravu nájemného je dosažený index spotřebitelských cen a životních nákladů za předchozí rok, zveřejněný Českým statistickým úřadem v Aktuální statistické informaci ČSÚ. Úprava nájemného bude nájemci oznámena doporučeným dopisem. Základem pro úpravu výše nájemného je výše ročního nájemného, které bylo naposled sjednané v souladu s touto smlouvou, čímž se rozumí i nájemné upravené indexem spotřebitelských cen a životních nákladů za posledních 12 měsíců předchozího roku.
7. Výše nájemného bude upravována vždy od 1. ledna a do plateb bude promítána II. čtvrtletí příslušného roku s doplatkem rozdílu, který představuje rozdíl mezi výší nájemného platného pro předcházející rok a výší nájemného upraveného dle příslušných ustanovení o inflaci dle tohoto odstavce za 1. čtvrtletí daného roku.
8. Pronajímatel je oprávněn za výše uvedených podmínek vyúčtovat upravené nájemné a nájemce je povinen

upravené nájemné platit podle termínů dohodnutých ve splátkovém kalendáři. Smluvní strany dohodly výše uvedenou úpravu nájemného jako závazný způsob určení ceny nájemného pro další období v souladu s § 2, zákona č. 526/1990 Sb., o cenách, ve znění pozdějších právních předpisů.

9. Úhrada služeb a spotřeb spojených s užíváním předmětu nájmu není součástí nájemného.
10. Smluvní strany se dohodly, že nájemcem vynaložené náklady na pronajímatelem písemně povolené stavební úpravy, opravy nad rámec běžné údržby, se po dokončení stávají součástí majetku pronajímatele, tzn., že při ukončení nájemního vztahu se nájemce vzdává práva na úhradu nákladů (vyloučení § 2220, odst. 1., věta 2., za středníkem zákona č. 89/2012 Sb., občanského zákoníku), které vynaložil na úpravy předmětu nájmu během nájemního vztahu, a to takových, k jejichž vynaložení mu pronajímatel udělil souhlas, pokud se smluvní strany nedohodnou dodatkem k této smlouvě jinak. Povolení stavebních úprav včetně výše ceny a zúčtování je povinen nájemce před realizací písemně projednat s pronajímatelem a neprodleně po dokončení protokolárně předat RSM HK.
11. Nájemce nemá nárok na slevu z nájemného z důvodů negativních vlivů běžného provozu železnice.
12. Smluvní strany konstatují, že nebyl uhrazen žádný poplatek za užívání předmětu nájmu uvedeného v čl. I. této smlouvy v období od 08. 06. 2021 do 31. 10. 2021, ač byl předmět nájmu užíván nájemcem bez smluvního vztahu. Smluvní strany se dohodly, že za období od 08. 06. 2021 do 31. 10. 2021 zaplatí nájemce za bezesmluvní užívání výše uvedené části předmětu nájmu částku **XXX Kč + DPH v zákonem stanovené výši**. Nájemce tuto pohledávku pronajímatele uznává co do důvodu a výše a zavazuje se ji uhradit v mimořádné splátce v termínu do 15. 11. 2021 na výše uvedený účet pronajímatele pod **var. symbolem 2647010221**.

IV.

Povinnosti smluvních stran

1. Nájemce je povinen užívat předmět nájmu ke sjednanému účelu, k jeho změně může dojít pouze na základě písemné dohody obou smluvních stran.
2. Nájemce nesmí bez předchozího písemného souhlasu pronajímatele přenechat předmět nájmu do podnájmu či jiného užívání třetí osobě. Nájemce je však oprávněn umožnit zhotoviteli stavby vstup na pronajaté pozemky nebo jejich části.
3. Nájemce je povinen hradit nájemné a další platby vyplývající z této smlouvy ve výši a způsobem stanoveným v článku III. této smlouvy.
4. Nájemce je povinen umožnit bezplatný vstup, popř. vjezd na předmět nájmu zaměstnancům pronajímatele nebo jeho dodavatelům prací, služeb, zboží, provádějícím práce a úkony za účelem oprav a údržby tratí, drážních staveb, zařízení a vedení, jakož odstraňujícím následky železničních nehod a živelných událostí. Nájemce je dále povinen strpět na dobu nezbytně nutnou z těchto důvodů i možnost omezení užívání předmětu nájmu. V takovém případě se smluvní strany dohodnou na podmínkách omezení. Pokud nedojde k dohodě, může pronajímatel tuto smlouvu vypovědět bez výpovědní doby.
5. Veškeré stavební a zemní práce na předmětu nájmu vyjma těch, jež souvisí s vlastní stavbou, realizací a provozováním stavby: „Zřízení výhybny Bartoušov“, může nájemce provádět pouze po předchozím písemném souhlasu pronajímatele a na základě rozhodnutí, popř. souhlasu s provedením ohlášené stavby příslušného stavebního úřadu podle příslušných ustanovení zákona č. 183/2006 Sb., o územním plánování a stavebním řádu (stavební zákon), ve znění pozdějších předpisů, zákona č. 266/1994 Sb., o dráhách, v platném znění, popř. dalších obecně závazných předpisů. Případně povolená stavba bude vždy jen dočasně charakteru. Po uplynutí doby, popř. dříve, pokud dojde k zániku smluvního vztahu k pozemku, bude stavba odstraněna prostředky a náklady nájemce, nedohodne-li se písemně nájemce s pronajímatelem jinak. V případě, že nájemce stavbu neodstraní, je tak oprávněn učinit pronajímatel na náklady nájemce. Nájemci v takovém případě nenáleží náhrada za odstraněnou stavbu. Rozhodnutí o povolení k zahájení provozu popř. kolaudační souhlas dočasné stavby nezakládá právo nájemci na zápis stavby a záznam vlastnického práva k dočasné stavbě do katastru nemovitostí.
6. Pronajímatel neodpovídá za škody na majetku umístěném na předmětu nájmu.
7. Nájemce se zavazuje zajišťovat na předmětu nájmu běžnou údržbu (např. sekání trávy, údržba zeleně) a zdržovat se jakékoliv činnosti omezující či ohrožující bezpečnost železničního provozu a osob. Je povinen z najatých provozních a komunikačních ploch pro pěší i dopravní prostředky odstraňovat nečistoty, sníh, led a zabezpečovat schůdnost a sjízdnost obvyklým způsobem, pokud se s pronajímatelem písemně nedohodne jinak.
8. Na předmětu nájmu může nájemce provozovat jen činnost, která neohrožuje životní prostředí, tj. zejména povrchové a podzemní vody, ovzduší, prašnost, hluchost atd., a je v souladu s platnými právními předpisy v oblasti životního prostředí, odpadů, bezpečnosti, požární ochrany, hygienických předpisů atd. Nájemce se zavazuje, že po dobu trvání nájemního vztahu přebírá na předmětu nájmu a v jeho okolí odpovědnost

za porušení výše uvedených obecně platných předpisů a že uhradí sankce uložené z důvodu porušení uvedených norem a odstraní na vlastní náklady veškeré úniky, havárie látek ohrožujících jakost a zdravotní nezávadnost povrchových nebo podzemních vod a jiné vzniklé škody.

9. Nájemce nesmí na předmětu nájmu provádět údržbu vozidel, jejich mytí, výměnu olejů, autobaterií, doplňování chladicích, ostříkovacích, brzdových a jiných provozních kapalin, regeneraci náhradních dílů, parkování nepojízdných vozidel.
10. Nájemce se zavazuje, že bude na vlastní náklady zajišťovat a plnit úkoly požární ochrany a prevence v souladu s platnými předpisy o požární ochraně. V případě vyvíjení činnosti se zvýšeným nebo vysokým požárním nebezpečím nájemce na své náklady nechá vypracovat osobou oprávněnou předepsanou dokumentaci požární ochrany, bude plnit podmínky požární bezpečnosti v ní stanovené a dokumentaci udržovat v souladu se skutečným stavem.
11. Nájemce je povinen poskytnout pronajímateli ve stanovených termínech zpracované podklady pro ohlašovací povinnost plynoucí ze zákonů a vyhlášek v oblasti životního prostředí.
12. Nájemce je povinen zajistit na svůj náklad na předmětu nájmu a v bezprostředním okolí pořádek a čistotu a udržovat je v takovém stavu, aby nezačal příčinu k zakládání nepovolených skládek. V případě zjištění uložení odpadů na předmětu nájmu nebo v jeho bezprostředním okolí, bude nekompromisně požadováno jejich odstranění nájemcem na jeho náklady. Nájemce se zavazuje třídít, skladovat a zneškodňovat odpady v souladu s platným zákonem o odpadech a jeho prováděcími předpisy. Na pozemcích ve vlastnictví pronajímatele nebudou spalovány žádné odpady. Na předmětu nájmu platí zákaz ukládání a shromažďování nebezpečných odpadů.
13. Nájemce je povinen umožnit vstup oprávněným pracovníkům pronajímatele za účelem kontrol stavu předmětu nájmu, zařízení, které je součástí předmětu nájmu, plnění výše uvedených povinností a dbát jejich pokynů. Oprávněný pracovník je povinen se prokázat služebním průkazem.
14. Nájemce je povinen svou činností neomezovat a neohrožovat bezpečnost pronajímatele ani jiné osoby.
15. Oblast BOZP koordinuje pronajímatel. Součástí nájmní smlouvy jsou rizika BOZP ČD, a.s., která jsou přílohou č. 3 nájmní smlouvy. V případě naplnění ustanovení § 102 zákona č. 262/2006 Sb., zákoníku práce, v platném znění, si předají smluvní strany rizika BOZP vzájemně.,
16. V případě změny podstatných skutečností u obou smluvních stran, které mají význam nejen z hlediska trvání nájmního vztahu, ale i z hlediska uplatňování jednotlivých práv a povinností z této smlouvy, jsou obě smluvní strany povinny písemně oznámit takovou změnu druhé smluvní straně, a to prokazatelným způsobem a bez zbytečného odkladu. Za takovou změnu se považuje např. změna názvu obchodní firmy či jména, změna sídla či trvalého bydliště, změna adresy pro doručování písemností, změna bankovního spojení, e-mailového a telefonního kontaktu aj.
17. Nájemce se zavazuje, že bez odkladu splní ohlašovací povinnost a ohlásí vznik případného požáru místně příslušnému Hasičské záchrannému sboru České republiky a určenému místnímu správci ČD, a.s. Nájemce se zaváže neskladovat v pronajatém prostoru žádné hořlavé kapaliny a tlakové lahve a případně další nebezpečné látky a tlakové nádoby. Nájemce bude zachovávat volné únikové cesty na volné prostranství, bude udržovat volné příjezdové komunikace, nástupní plochy pro požární techniku a stanovené odstupové vzdálenosti od objektu.
18. Nájemce je povinen jednat v souladu s dílčím stanoviskem Českých drah, a.s., vydaným Regionální správou majetku Hradec Králové k projektové dokumentaci pro stavební řízení pro stavbu „Zřízení EOV v žst. Smiřice a žst. Předměřice nad Labem“ dne 10. 2. 2021 pod č. j. 229/2020 a dodržet podmínky v něm obsažené (Příloha č. 4).

V.

Smluvní pokuta

1. V případě porušení jakékoli z povinností stanovených v článku III. odst. 8. a článku IV. odst. 1., 3., 4., 5., 7., 8., 9. – 18. této smlouvy je pronajímatel oprávněn účtovat nájemci smluvní pokutu ve výši 10 % z celkového nájmného bez DPH za jednotlivý případ.
2. V případě porušení zákazu stanoveného v článku IV. odst. 2. této smlouvy je pronajímatel oprávněn účtovat nájemci smluvní pokutu ve výši dvojnásobku platného ročního nájmu bez DPH sjednaného dle článku III. této smlouvy.
3. V případě, že nájemce užívá více, než činí předmět nájmu popsany v článku I. této smlouvy, je pronajímatel oprávněn účtovat nájemci smluvní pokutu ve výši XXX Kč.
4. Smluvní pokuta za nevyklizení a řádné nepředání předmětu nájmu je upravena v článku VI. odst.5. této smlouvy.
5. Nárok pronajímatele na náhradu škody není zaplacením smluvní pokuty dotčen. Smluvní pokutu lze uložit i opakovaně, pokud druhá smluvní strana po písemném upozornění neodstraní závadný stav v určeném

termínu.

6. V případě, že pronajímateli budou uloženy sankce a pokuty za jednání nájemce a osob nacházejících se s jeho vědomím v předmětu nájmu, je nájemce povinen tyto sankce a pokuty pronajímateli na písemnou výzvu zaplatit.

VI.

Doba nájmu

1. Tato smlouva se sjednává na dobu **u r č i t o u** s účinností **ode dne 01.11.2021 do 30.11.2021**.
2. Pronajímatel může smlouvu vypovědět v případě prodlení s placením nájemného nebo úhrady za služby, v případě neuzavření smluv dle článku III. odst. 9. této smlouvy (pokud není dodavatelem služeb Pronajímatel), kdy je předmět nájmu užíván v rozporu s účelem nájmu dle článku II., kdy nájemce provádí jakékoliv stavební úpravy či opravy předmětu nájmu bez písemného souhlasu pronajímatele nebo přenechá předmět nájmu nebo jeho část do užívání třetí osobě bez písemného souhlasu pronajímatele. Výpovědní doba v tomto případě činí sedm kalendářních dní a začíná plynout následujícím dnem po dni doručení výpovědi.
3. Pronajímatel může vypovědět tuto smlouvu bez výpovědní doby při vzniku škody, hrozby vzniku značné škody, pokud nájemce neplní řádně a včas jakékoli své povinnosti stanovené v článku III. odst. 1., v článku IV, odst. 1., 2., 4., 5., 7., 9. až 18. Výpovědi smlouvy bez výpovědní doby je smlouva ukončena dnem doručení písemné výpovědi smlouvy druhé smluvní straně.
4. Nájemce je povinen nejpozději poslední den nájemního vztahu vyklizený předmět nájmu předat pronajímateli. Předání předmětu nájmu bude provedeno písemným protokolem podepsaným oběma smluvními stranami, k čemuž se pronajímatel zavazuje poskytnout nájemci potřebnou součinnost.
5. Při nedodržení této doby je pronajímatel oprávněn účtovat za každý den prodlení s vyklizením a řádným předáním předmětu nájmu smluvní pokutu ve výši 1,5/365 platného ročního nájmu bez DPH sjednaného dle článku III. této smlouvy.

VII.

Ostatní ujednání

1. Jakékoliv vzdání se práva, prominutí dluhu nebo uznání závazku je platné pouze za předpokladu, že bude učiněno dohodou smluvních stran uzavřenou v listinné podobě a podepsanou oprávněnými zástupci obou smluvních stran.
2. Jakékoliv písemnosti předvídané v této smlouvě, musí být učiněny, není-li ve smlouvě výslovně stanoven opak, písemně v listinné podobě a musí být s vyloučením ust. § 566 zákona č. 89/2012 Sb., občanského zákoníku, řádně podepsané oprávněnými osobami. Jakékoliv jiné písemnosti, včetně e-mailové korespondence, jsou bez právního významu, není-li ve smlouvě výslovně stanoveno jinak.
3. Nájemce nemá právo na náhradu škody a pronajímatel není povinen hradit škodu vzniklou nájemci tím, že pronajímatel oprávněně započel svou pohledávku vůči pohledávce nájemce, tj. smluvní strany vylučují ust. § 1990 zákona č. 89/2012 Sb., občanský zákoník.
4. Nájemce není oprávněn převést svá práva a povinnosti ze smlouvy nebo její části na třetí osobu bez předchozího výslovného souhlasu pronajímatele; Pronajímatel si tímto vyhrazuje právo takový souhlas neudělit, a to i bez udání důvodu. Za účelem zvážení, zda takový souhlas s převodem pronajímatel udělí či nikoli, je nájemce povinen mu opatřit a dodat veškeré informace a dokumenty, o které pronajímatel požádá.
5. Smluvní strany berou na vědomí, že tato smlouva podléhá uveřejnění dle zákona č. 340/2015 Sb., o zvláštních podmínkách účinnosti některých smluv, uveřejňování těchto smluv a o registru smluv, ve znění pozdějších předpisů. Smluvní strany výslovně souhlasí s tím, aby tato smlouva, včetně metadat, byla zveřejněna v registru smluv. Smluvní strany se dohodly, že tuto smlouvu k uveřejnění zašle správci registru smluv pronajímatel. Pronajímatel se současně zavazuje informovat nájemce o provedení registrace tak, že zašle nájemci kopii potvrzení správce registru smluv o zveřejnění smlouvy bez zbytečného odkladu poté, kdy sám obdrží potvrzení, popř. již v průvodním formuláři vyplní příslušnou kolonku i s ID datové schránky nájemce, která je eadvez. V takovém případě potvrzení od správce registru smluv o provedení registrace smlouvy obdrží obě smluvní strany zároveň.

VIII.

Závěrečná ustanovení

1. Veškeré spory z této smlouvy budou řešeny jednáním. V případě jakéhokoli sporu z této smlouvy nebo v její souvislosti s ní, kdy se smluvní strany nebudou moci dohodnout na změně, doplnění či zrušení této

- smlouvy, rozhodne příslušný soud.
2. Obě smluvní strany se dohodly, že veškerá jednání a veškeré písemnosti budou vedeny v jazyce českém a veškeré případné spory se budou řešit podle českého právního řádu v jazyce českém u místně příslušného soudu.
 3. Smluvní strany prohlašují, že se seznámily s obsahem této smlouvy a prohlašují, že byla uzavřena na základě vzájemné svobodné vůle obou smluvních stran.
 4. Veškeré změny nebo doplnění této smlouvy musí být učiněno formou písemného dodatku podepsaného oprávněnými zástupci obou smluvních stran, jinak je taková změna nebo doplnění smlouvy neplatné, vyjma úpravy ceny nájemného inflací (a úpravy o DPH) a s tím související úpravou splátkového kalendáře, které je pronajímatel povinen oznámit nájemci doporučeným dopisem, přičemž pro vyloučení pochybností smluvní strany konstatují, že písemná forma není zachována při právním jednání učiněném elektronickými nebo technickými prostředky ve smyslu ust. § 562 zákona č. 89/2012 Sb., občanského zákoníku, za písemnou formu se považuje pouze forma listinná. Podepsané přílohy a dodatky, vzestupně číslované, se dnem jejich uzavření stávají součástí této smlouvy.
 5. Smluvní strany se dohodly na tom, že písemnosti touto smlouvou předpokládané (např. výpověď, uplatnění inflace, (účtování DPH) apod.) budou druhé smluvní straně zasílány výhradně doporučeným dopisem, a to na adresu uvedenou v záhlaví této smlouvy nebo na písemně oznámenou případnou změnu adresy, doručenou druhé straně. Nebude-li na této adrese zásilka úspěšně doručena či převzata oprávněnou osobou smluvní strany, nebude-li tato zásilka vyzvednuta a držitel poštovní licence doporučenou zásilkou vrátí zpět, za úspěšné doručení se všemi právními následky bude považován třetí den od prokazatelného odeslání zásilky druhou stranou.
 6. Smluvní strany vycházejí z úmyslu vykládat ustanovení této nájemní smlouvy, kdykoli to bude možné, jako platná, účinná a vynutitelná v souladu se závaznými právními předpisy. Bude-li některé ustanovení této nájemní smlouvy shledáno neplatným, neúčinným nebo zdánlivým nebo nevymahatelným, taková neplatnost, neúčinnost, zdánlivost nebo nevymahatelnost nezpůsobí neplatnost, neúčinnost, zdánlivost či nevymahatelnost celé nájemní smlouvy s tím, že v takovém případě bude celá nájemní smlouva vykládána tak, jako by neobsahovala jednotlivá neplatná, neúčinná, zdánlivá nebo nevymahatelná ustanovení, a v tomto smyslu budou vykládána a vymáhána i práva smluvních stran vyplývající z této nájemní smlouvy. Smluvní strany se dále zavazují, že budou navzájem spolupracovat s cílem nahradit takové neplatné, neúčinné, zdánlivé nebo nevymahatelné ustanovení platným, účinným a vymahatelným ustanovením, jímž bude dosaženo stejného výsledku (v maximálním možném rozsahu v souladu s právními předpisy), jako bylo zamýšleno ustanovením, jež bylo shledáno neplatným, neúčinným, zdánlivým či nevymahatelným.
 7. Tato smlouva je vyhotovena ve 3 vyhotoveních, z nichž jedno obdrží nájemce a dvě pronajímatel. Vyhotovení mají platnost originálu.
 8. Přílohy a současně nedílná součást smlouvy jsou:
Příloha č. 1 Splátkový kalendář (bude zaslán nájemci v souladu s článkem III. této smlouvy)
Příloha č. 2 Situační plánek nájmu
Příloha č. 3 Rizika BOZP ČD
Příloha č. 4 Dílčí stanovisko Českých drah, a.s., vydané Regionální správou majetku Hradec Králové k projektové dokumentaci pro stavební řízení pro stavbu „Zřízení EOV v žst. Smiřice a žst. Předměfice nad Labem“ dne 10. 2. 2021 pod č. j. 229/2020

V Praze dne 29.10.2021

V Hradci Králové dne 27.10.2021

Za nájemce:
Elektrizace železnic Praha a.s.

Za pronajímatele:
České dráhy, a.s.

.....
XXX
předseda představenstva

.....
XXX
ředitel Regionální správy majetku
Hradec Králové

.....
XXX
místopředseda představenstva

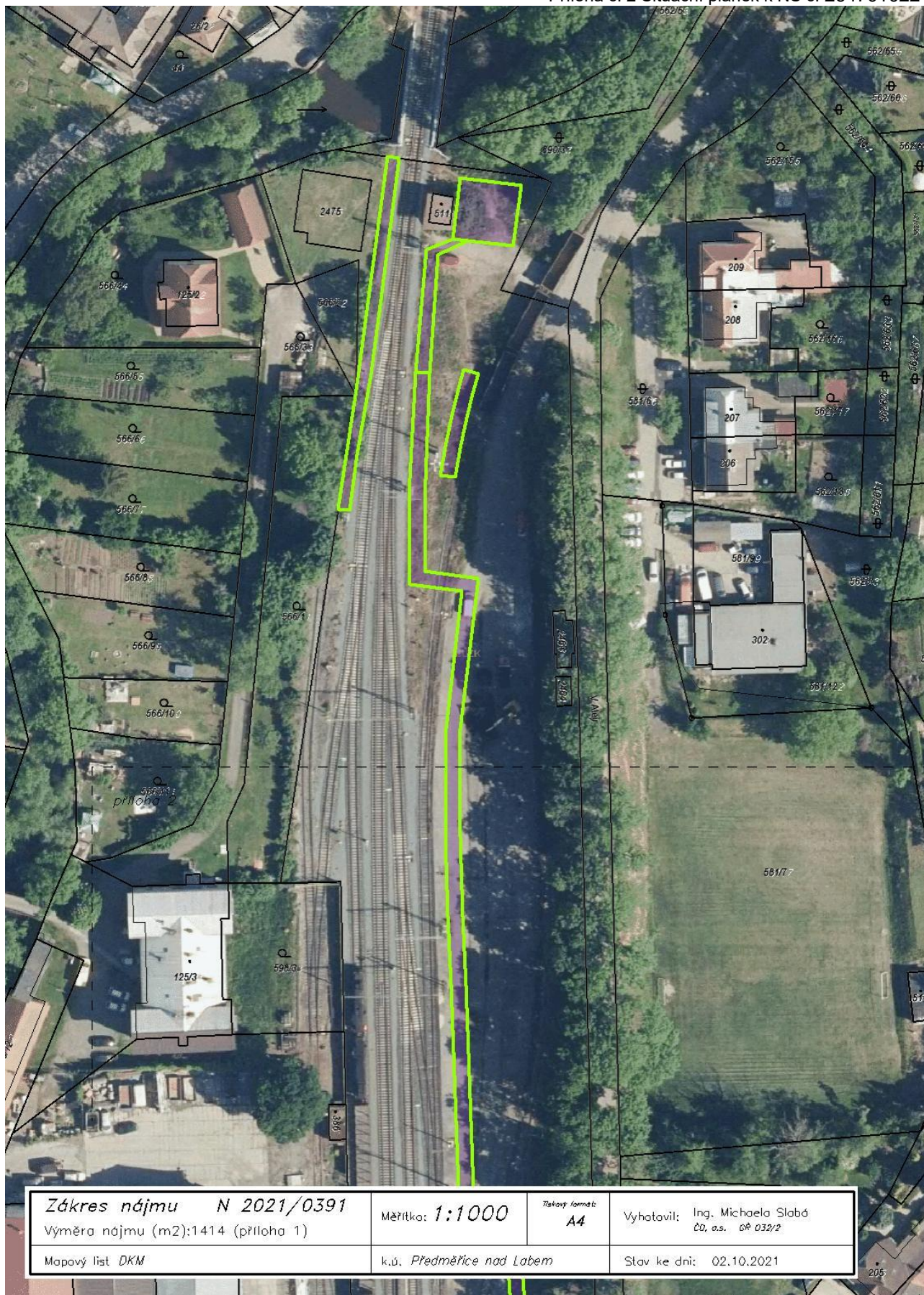

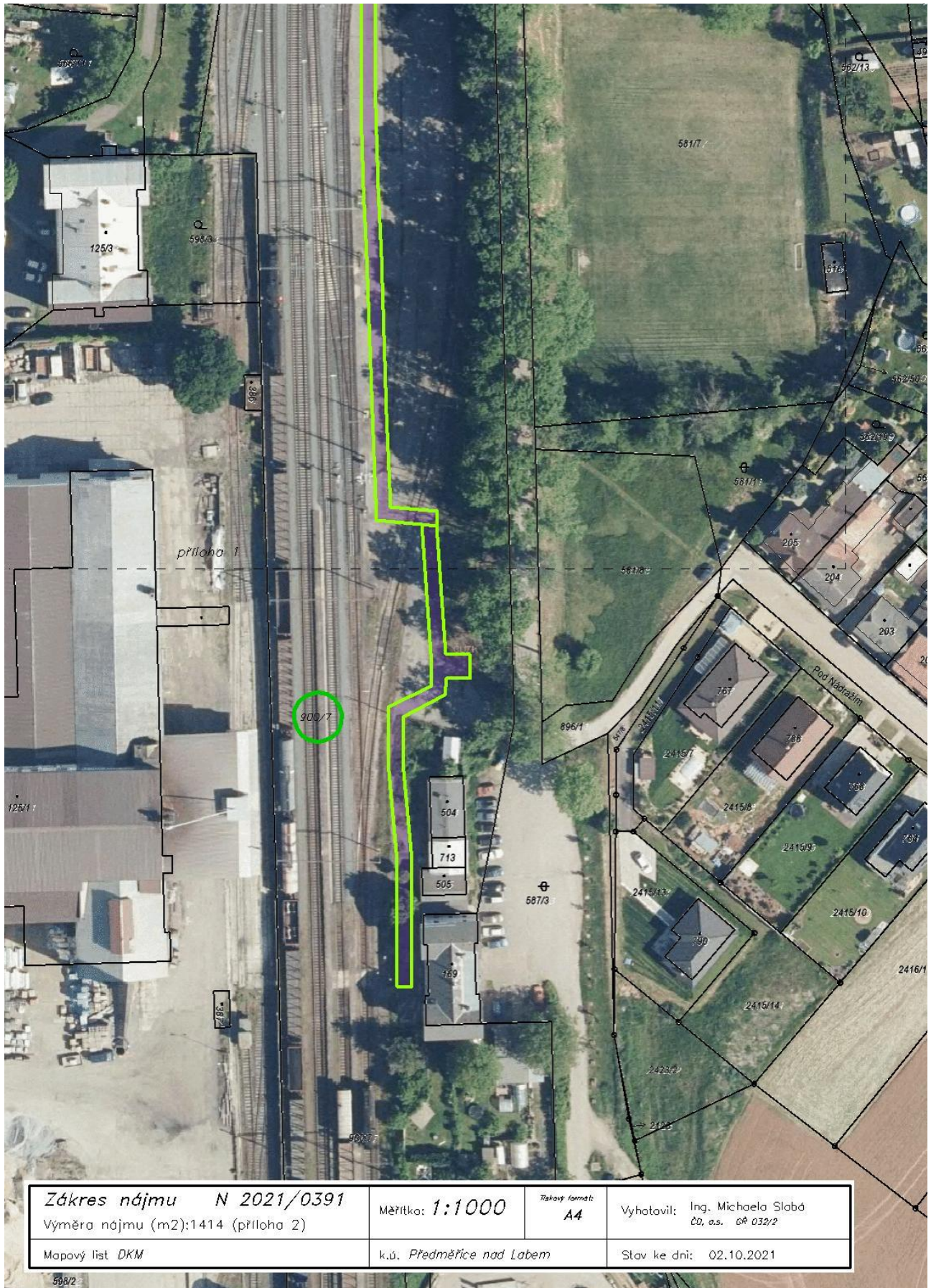

Kód rizika ČD	Zdroj rizika	Popis a charakteristika nebezpečí	Závažnost rizika			Bezpečnostní opatření
			A pravděpo- dobnost ohrožení	B možné následky ohrožení	C přijatelnost rizika	
1	administrativní práce, práce v kanceláři apod.	naražení o hrany a rohy nábytku, stolů, skříní, zásuvek a zařízení, v kancelářských a skladovacích místnostech, pád osob ze židlí, nebo nábytku, zranění ruky, prstů, oka, hlavy, propíchnutí, pořezání při práci s kancelářskými pomůckami a materiálem, poruchy nábytku, zakopnutí o nábytek, koberce, lino, kabely, smeknutí, pád, popálení, působení hluku či jiných škodlivin z okolí, požár, úraz el. proudem, vyplavení místnosti vodou, únik média z topného systému, apod.	2	2	4	Dodržovat NV 361/2007 Sb., dbát na správné rozmístění kancelářského nábytku a zařízení (minimální průchody 550-600 mm), udržovat pořádek na pracovišti, důsledně zavírat součásti kancelářského nábytku a pracovních stolů nebo skříněk, zákaz sedání na stoly a vystupovat na židle (zejména na pojízdné), stoly apod., zákaz houpání na židli nebo nábytku, dodržování zásad pro správné zacházení s kancelářskými pomůckami, rovnoměrné ukládání předmětů do skříní a regálů. Zákaz přetěžování polic, regálů a nábytku. Vhodné umístění kancelářských zařízení včetně správného vedení kabelů, úklid, pořádek, oddělení od provozu vhodným způsobem (např. dveřmi, stěnou, apod.).
2	budovy, schodiště, ostatní objekty, výtahy, plochy, podzemní a ostatní prostory; vytápěcí zařízení, výměníky, kotelny, rozvody, inž. sítě	uklouznutí, špatné našlápnutí, došlápnutí, propíchnutí obuvi, zvrtnutí nohy, pád, pád z výšky, do hloubky, pád kabiny výtahu, podvrtnutí, zakopnutí, naražení o překážku, zachycení, vtažení, skřípnutí části těla, poruchy, nepřijatelné psychické stavy, požár, popálení; propadnutí konstrukcí, podlahou apod.; nekontrolovatelný pohyb a stav; zřícení budovy, objektu nebo části, propadnutí záklopem, chybějící záklop či zábradlí, vypadnutí ze stavebního otvoru (např. okno, dveře, větrací průduch, atd.), sesunutí sněhu, pád střechýlu. Nežádoucí stavy kotelny a pod, zařízení, výbuch, požár, opaření, udušení, poranění těla, očí, poruchy, havárie, únik plynu, výbuch, únik topného média, vody, splašků	2	4	8	Zdravotní způsobilost (dle ZP) a vyhl. 101/1995 Sb. pro UTZ, ohlašování závad nadřízenému zaměstnanci, údržba podlahových krytin, komunikací a pracovních prostor v bezzávadném stavu, čištění pochůzných ploch a rohoží, osvětlení a označení schodišť, řádné upevnění madel u schodišť, přidržování se madel při výstupu a sestupu, správné našlapování, dodržovat minimální předepsanou šířku komunikací, zajistit, aby zařízení a vnitřní vybavení budovy, včetně výtahů, neomezovalo zaměstnance v běžném pohybu, zajistit volné okraje zvýšených pracovišť zábradlím a pod, zajištění otvorů, šachet a prohlubní, zvýšena opatnost při adhezních podmínkách za mokra a námrazy, používání vhodné obuvi (mimo pantoflí), základní školení BOZP, zajištění materiálu a předmětů proti pádu, osvětlení dle NV 361/2007 Sb. a ČSN. Řádný technický stav budov, objektů, výtahů a zařízení. Dodržování návodu k obsluze a údržbě; provádění prohlídek, revizí a zkoušek, odstraňování závad. Přesvědčit se před vstupem do výtahu, zda je skutečně kabina ve stanici. Zákaz vyřazování bezpečnostních prvků. Zákaz přetěžování výtahů. V pater-nosteru zákaz obuvi pevně nespojené s nohou (např. pantofle). Znalost dostatečné únosnosti konstrukcí a ploch před vstupem na ně (popř. uložením věcí), v případě neznalosti=zákaz. Řádný stav kotelny (výměníku apod. zařízení), prohlídky, revize, obsluha dle návodu popř. provozního řádu, odvětrání, odborně a zdravotně způsobilá obsluha. Znalost místních podmínek.
3	komunikace, přístupové cesty, nástupiště, rampy, plochy	chůze, chůze přes komunikaci, sražení a zachycení silničním vozidlem, uklouznutí, špatné našlápnutí, došlápnutí, propíchnutí obuvi, zvrtnutí nohy, pád apod., zachycení silničními vozidly, manipulačními nebo motorovými vozíky, mobilní plošinou; propadnutí, skryté otvory, vyčnívající předměty	2	3	6	Zdravotní způsobilost (dle ZP) a vyhl. 101/1995 Sb., ohlašování závad bezprostředně nadřízenému zaměstnanci, údržba komunikací a pracovních prostor v bezzávadném stavu, čištění pochůzných ploch a rohoží (bláto, sníh, zmrazky apod., musí být pravidelně odstraňovány), bezpečnostní označení schodišť dle NV 375/2017 Sb., používání vhodné obuvi, základní školení BOZP, zajištění materiálu a předmětů proti pádu, osvětlení dle NV 361/2007 Sb. a ČSN, sledovat pohyb vozidel, dodržovat pravidla silničního provozu, respektovat dopravní značení a sledovat provoz na komunikaci, přecházet po vyznačených přechodech, není-li přechod pro chodce, přecházet kolmo k vozovce, před vstupem na nástupiště se řádně rozhlédnout, zvýšená pozornost při vstupu na bezpečnostní pás na nástupišti (děšť, námraza), používat přístupové cesty a neodstranitelné překážky označit podle ČSN.
4	dveře, okna, vrata, okenice, apod.	samovolné zavření oken, křidel dveří např. průvan - přiražení, naražení, vypadnutí, pořezání o sklo, plast nebo kov, skřípnutí, shození, pád spouštěcích nebo rolovacích dveří či vrat, nedostatečné otevření nebo zajištění	2	2	4	Dodržovat NV 101/2005 Sb., provádět zajištění křidel dveří nebo oken proti samovolnému zavření (háčky, táhla, zástrčky apod., důsledně odstraňovat prasklé nebo rozbité skleněné výplně, snadná ovladatelnost okna, světlíku, větracího otvoru z bezpečného místa, náhrada, oprava nevyhovujících nebo poškozených částí, popř. celků. Řádný technický stav, prohlídky, revize. Zajišťování vrat v koncové poloze, opatření proti náporu větru. Označení vrat pro kolejová vozidla bezp. nátěry; návěstmi ze strany kolejového napojení.
5	elektrická zařízení, elektrické spotřebiče	zásah el. proudem při obsluze el. zařízení a el. spotřebičů, požár, popálení, pád, zakopnutí, působení statické elektřiny včetně blesku. Popálení, ožehnutí, úlek, koroze kovových částí, nadměrné opotřebení	2	2	4	Řádné proškolení dle vyhl. 50/1978 Sb., bezpečnostní tabulky a zábrany, označování hlavních vypínačů bezpečnostními tabulkami, zajišťování volného přístupu, k hlavním vypínačům a rozvaděčům, dodržování předpisu Op 16, seznámení s návodem k použití, kontroly spotřebičů ve smyslu ČSN 331600 ed.2, opatrné zacházení s kabely a přívodními šňůrami (nevytahovat ze zásuvek za přívodní kabel), nepoužívání zjevně poškozených el. spotřebičů, zákaz svépomocných oprav, ochrana proti mechanickému poškození el. přívodů lištami, zákaz demontáže pevných el. zařízení, kontrolní činnost, místní opatření, zákaz používání soukromých donesených elektrospotřebičů. Ochrana proti účinkům statické elektřiny, kde je to nařízeno.
7	úklidové práce ve vnitřních i venkovních prostorech, venkovní prostory	pořezání, pichnutí, poleptání a otrava úklidovými prostředky, ohrožení infekčním onemocněním, uklouznutí v důsledku vlastních prací, vliv klimatických podmínek (teplo, chlad, mokro, námraza, náledí, sníh, vítr, atd.), voda na pochůzných ploše, pády předmětů, pád do prohlubně, nerovnosti, působení JPS	2	2	4	Odpadkové koše vyprazdňovat převrácením nebo výměnou sáčku, vyprazdňovat koše rukou je zakázáno, obsah popelníků nevysypávat do papírových obalů, pytlů, krabic apod., používání úklidových prostředků s čitelnými nálepkami, seznámení s návody výrobce, bezpečnostní listy, rozlévání velkých balení jen do originálních obalů, zákaz rozlévání do obalů od nápojů, dodržování provozních řádů a hygienických předpisů, používání OOPP dle M 36, vytírání podlahy do sucha, nebo umístění bezpečnostního označení. Venkovní prostory uklízet systematicky, zakrývat otvory, materiál nebo odpad ukládat na určená a známá nebo značená místa.

8	nebezpečné a chemické látky a směsi (všeobecně)	podráždění pokožky, očí, sliznice, dýchacích cest, alergické reakce, popálení, popř. otrava chemickými látkami a směsmi, vznik požáru, exploze, poškození životního prostředí, kontaminace, poleptání, vznik kluzkých míst, požár, výbuch	2	3	6	<p>Dodržování Z 350/2011 Sb., seznámení s bezpečnostními listy, zabránění přímého kontaktu s látkou, používání vhodných OOPP dle bezpečnostních listů, zajištění dostatečné výměny vzduchu, uchování chemických látek a směsí v pevných, nerozbitných, těsně uzavřených a stabilně uložených obalech, nejlépe v originálních obalech, zákaz rozlévání do nádob tvarem zaměnitelným s nádobami od nápojů nebo pokrmů, řádné skladování a označení chemické látky, dodržování zásad osobní hygieny, nejíst, nepít, nekouřit, používání ochranných krémů, dodržování protipožárních zásad včetně vhodných nádob s antistatickým provedením, v případě alergické reakce další zákaz práce, včasné poskytnutí první pomoci, výběr okruhu zaměstnanců k nakládání s CHLaS, proškolení zaměstnanců, používat odolné rukavice a návleky, ve stanovených případech zástěry odolné proti rozpouštědlům a ropným produktům, ochrana očí popř. celého obličeje (brýle, obličejový štít, možnost omytí očí v případě zasažení, apod.).</p>
11	pohyb v kolejišti	pád při chůzi, zvrtnutí nohy, zakopnutí o zařízení a předměty, špatné našlápnutí, uklouznutí; pád do šachty, jámy, odvodnění, inž. sítí, zachycení předměty nebo vozidly, sesunutí, smeknutí šikmých ploch, úraz el. proudem, leknutí, nepřiměřená reakce, působení JPS	2	2	4	<p>Zdravotní a odborná způsobilost, dodržování bezp. předpisů provozovatele dráhy a dopravce, odstranění překážek v kolejišti (např. ukolejnění), údržba přístupových cest a stezek mezi kolejemi, dbát zvýšené opatrnosti, při nepříznivých klimatických podmínkách, bezpečnostní nátěry, používat OOPP nebo akční oděv včetně obuvi pro vstup do kolejiště, vždy používání výstražné vesty nebo oděv, odklízení sněhu a ledu podle místních ustanovení. Zakrytí šachet a inž. sítí, opatrný pohyb v okolí pracovních jam a dodržování bezpečného odstupu. Prohlídky, kontroly, revize zařízení kolejiště. Odstraňování překážek, označení míst se zúžením bezpečného prostoru, vystoupit z kolejiště včas před kolejovými vozidly.</p>
12	výměna, výhybka, křížovatka, výkolejka, přestavování, čištění (včetně sněhu) a mazání	úraz závažím výhybkou nebo přestavovacím zařízením, úraz tělesem výkolejky, přiražení, přimáčknutí, přivření končetin mezi pohyblivé jazyky výměny a opornici, zasažení pokožky mazivem, ohrožení hmyzem (např. vosy), úraz el. proudem, vady materiálu, sražení kolejovým vozidlem	2	2	4	<p>Bezpečnostní nátěry, proškolení z obsluhy a pohybu v prostorách výhybek (výkolejek), dodržování předpisů provozovatele dráhy a drážní dopravy, používání bezpečnostních štítků, při mazání a pod. pracích používání klínu mezi jazyk a opornici u ústředně přestavovaných výměn, používání výstr. vesty nebo oděvu a vhodné obuvi, seznámení s bezpečnostními listy používaných maziv. Řádný technický stav zařízení (prohlídky, kontroly, revize), u občasné používaných výkolejek opatrné překlápění, vystoupit z kolejiště včas před kolejovými vozidly.</p>
14	drážní vozidla, překážky v blízkosti kolejí, posunovadla	zachycení a zranění projíždějícími drážními vozidly včetně posunovadla, zachycení nákladem, zajišťovacími prostředky, sražení a přejetí drážními vozidly, popálení horkým ložiskem, úrazy při vyklánění z oken, dveří drážních vozidel, nedostatečný volný prostor, neznalost místních poměrů, působení výfukových plynů, chybná obsluha, neznalost pokynů a návodu, působení JPS	3	3	9	<p>Dodržování předpisu SŽDC D1, ČD D2, ČD Op 16, používání výstražné vesty nebo oděvu, vhodná obuv, bezpečnostní nátěry (provozovatel dráhy ČD), opakované školení BOZP, používání stanovených přístupových cest, dodržování ustanovení SŽDC ve vztahu k ČD, zaujmout takové postavení při jízdě vozidlem, které neohroží bezpečnost zaměstnanců, nepřecházet koleje a to i v místech přejezdů a přechodů bez rozhlédnutí na obě strany, sledovat upevnění nákladů a upevňovacích prostředků, soustředěnost, zákaz používání MP3 přehrávačů apod., při zjišťování stavu ložiska drážního vozidla nepřikládat přímo na něj holou ruku, znalost místních poměrů. Stanovit a znát technologii práce, návody a pokyny k obsluze zařízení včetně platné způsobilosti.</p>
15	stupačky nebo schůdky drážního vozidla	uklouznutí, pád, zranění při vyklánění se ze stupačky, zranění končetin, trupu, hlavy, zachycení a zranění z důvodu řádně neupnutého OOPP, sesmeknutí ruky z madla, uvolnění stupačky nebo madla, rozlomení stupačky, nepřiměřeně velká výška stupačky nad okolním terénem	3	3	9	<p>Dodržování předpisu provozovatele drážní dopravy, před vstupem na stupačku tuto nejprve prohlédnout, zda je bez závad, při jízdě na stupače dbát své bezpečnosti, stát pevně oběma nohama na stupače, není-li to možné je jízda zakázána, pevně se držet madla, nepoužívat promaštěné rukavice, je zakázána jízda na straně rampy, je zakázáno stát na nárazníku, šroubovce apod., je zakázáno vyvěšovat šroubovky nohou, je zakázána jízda na podélnících vozů, při jízdě nekouřit, netelefonovat, nejíst, nepít, seskakovat a naskakovat na/z stupačky do rychlosti chůze, za nepříznivého počasí je naskakování a seskakování na/z stupačky zakázáno, provádět zevní kontroly stupaček a madel před jízdou, nepodávat si při jízdě na stupače zarážky nebo jiné pomůcky, průvodní listiny a písemné rozkazy, nejezdit na stupače ve dvojicích, dodržovat používání OOPP výstražná vesta nebo oděv, vhodná obuv a rukavice, upnutý oděv, nevyklánět se při jízdě na stupače mimo průjezdný průřez a vyhýbat se překážkám. Běžná výška stupačky nad zemí do 50 cm včetně. V kolejišti a při výšce nad 50 cm jen při možnosti dobrého úchopu madel. Nutno přihlídnout k osobním předpokladům pracovníka. Znalost místních poměrů.</p>
16	drážní vozidlo, pohyb v železničním vozidle, nástup / výstup, obsluha zařízení uvnitř vozidla, nakládky, vykládka žel. vozů, kabina strojvedoucího, služební oddíl	přiražení dveřmi, zranění průchozími dveřmi, přiražení oknem, zakopnutí o přechodové můstky, úraz elektrickým proudem, zranění při pádu z/do vozidla, zranění při nástupu/výstupu do/z vozidla, zachycení pracovní pomůckou, působení vibrací nebo odstředivých sil, neklidný chod vozidla, poruchy, nadměrné opotřebení, neodborné manipulace, závady, stlačený vzduch, jeho rozvody a spotřebiče, rozbití skla a podobných hmot, ostré hrany, vtažení do stroje, potřísnění ropnými produkty, přejetí vozidlem, popálení, zachycení v stísněném prostoru (např. strojovna), pády, smeknutí, zakopnutí, zachycení částí těla, úder do hlavy, působení chemických látek a směsí, koroze, požár, výbuch, úder, zasažení očí, působení JPS	2	2	4	<p>Předepsaná kvalifikace, předepsaná zdravotní způsobilost a oprávnění, dodržování ustanovení předpisů dopravce (D2, Op 16, V 62), používání vhodné obuvi, rukavice, ochranný oděv vč. stejnokroje nebo akčního oděvu, v kolejišti navíc výstražná vesta nebo oděv, provádění opakovaných odborných i BOZP školení, zákaz jízdy v otevřených dveřích vozidla mimo stanovených případů, zákaz otevírat dveře dokud vlak nezastaví, zákaz otevírat a zavírat dveře za jízdy vlaku, zákaz naskakovat/vyskakovat z jedoucího vlaku, věnování zvýšené opatrnosti při manipulaci s dveřmi a okny v os. vozech, při chůzi po chodbičkách a při přecházení mezi vozy za jízdy, zejména při přejiždění přes výhybky, před přecházením mezi vozidly provádění vizuální kontroly přechodových můstků a zábrán proti pádu, v případě zjištění závady je přecházení zakázáno, zvýšená pozornost při manipulaci (rozhlás, odpadkový koš) v čelním prostoru vozu u průchozích dveří vozu, pořádek v kabině strojvedoucího nebo služebního oddílu, používat přidělenou obuv, dbát zvýšené osobní opatrnosti, provádění prohlídek, kontrol a revizí, odstraňování závad, realizace technických opatření, nevyklánět se z oken či dveří v místech, kde hrozí nebezpečí, vybavení prostředky pro přivolání pomoci, vybavení lékárníčkou. Nakládky a vykládka nákladních žel. vozidel - stanovení postupu, opatrnost, používat nájezdy s dostatečnou šířkou a nosností, OOPP (obuv, rukavice, a snížení prostor přílba). U vozidel pro přepravu silničních vozidel opatření k zajištění bezp. při práci ve výšce do 5 m nad terénem. Řízení drážních vozidel - licence a osvědčení strojvedoucího, znalost konstrukce vozidel, neopravovat zařízení za chodu nebo pod napětím.</p>

19	mimořádná událost v drážní dopravě	srážka drážních vozidel, střetnutí na přejezdu, vykolejení, ujetí drážního vozidla, porucha, neodborná obsluha, zborcení vozidla nebo jeho části, úraz el. proudem, pád osoby nebo předmětu, zavalení, přivření, jiné destrukce. Chybné zastavení, náraz, chybně odhadnutá brzdná vzdálenost, překročení rychlosti, nepozornost, nevhodná technologie jízdy, nebo brzdění, závady na vozidlech, nákladu, jeho upevnění, nebo infrastruktuře; stres, neznalost dokumentace vlaku nebo trati, chybné informování, nedostatečný odpočinek, ztráta soustředění, úlek, působení JPS	1	3	3	Dodržování předpisů provozovatele dráhy a drážní dopravy. Školení zaměstnanců z poskytování první pomoci, vybavování pracovníků prostředky k přivolání lékařské pomoci a popř. zdravotnickým materiálem, správná organizace práce, podrobné posouzení a vyšetření případu, jeho zdrojů a příčin, provedení opatření k zamezení opakování případu ze stejných příčin.
20	trakční vedení, napájecí vedení a příslušenství včetně měniren a transformoven	pohyb pod trakčním vedením, zásah el. proudem, úraz el. proudem (vysoké napětí), přeskok, pád vedení, přiblížení se vedení osobou nebo předmětem, neoprávněná manipulace, popálení, zranění cizích osob	1	4	4	Řádné proškolení - min. §3 vyhl. 50/1978 Sb. s upozorněním na rizika trakčního vedení, pro obsluhu popř. údržbu zařízení UTZ-E navíc školení dle vyhl. 100/1995 Sb., bezpečnostní nátěry, tabulky a zábrany, dodržování předpisů provozovatele dráhy, zákaz přiblížovat se k živým částem trakčního vedení pod 1,5 m, nenosit dlouhé vodivé předměty vztýčené proti trakčnímu vedení např. kovové žebříky. Nevystupovat na střechy, kapoty apod. místa pod trolejí, zákaz neoprávněného vstupu do transformoven, měniren, strojoven, apod. Zákaz dotýkat se drátů i na zem spadlých vyjma oprávněných osob při zajištění osobní bezpečnosti.
23	osoby, zvířata, napadení, působení zevních vlivů	úder do obličeje nebo trupu, zranění končetin, bodné nebo řezné rány, pokousání, poškrábání, ohrožení, píchnutí hmyzem, uštknutí hadem. Infekční nemoci, paraziti, nástražný výbušný systém, ptačí trus, ohrožení nebo úraz střelnou zbraní, výbuch, požár, ohrožení pyrotechnikou, nebo úlek, exotické nemoci	2	2	4	Dbát zvýšené opatrnosti, při styku s osobami používat asertivního chování. Spolupracovat s PČR, Městskou policií a dalšími útvary, zajišťující bezpečnost na železnici, s lékaři PLS, vyhýbat se kontaktu se zvířaty, nevstupovat do objektů střežených psy bez ověření jejich zajištění. Používání rukavic. Dbát zvýšené hygieny. Důsledně vykazování bezdomovců ze všech prostor ČD a to i neužívaných! Zavádění technických opatření ke snížení zátěže na zaměstnance. Poskytování repelentů v endemických oblastech dle opatření vedoucího OS a řešení problémů ve spolupráci s lékaři PLS. Deratizace, dezinfekce, dezinfekce, opatření proti nežádoucím živočichům.
24	nepředvídatelné chování osob, stresová zátěž, napadení	pád, přejetí, sražení, úraz elektrickým proudem, způsobení nehody, napadení jinou osobou, spáchání trestného činu, nedbalost, nástražný výbušný systém, stres, úmyslné nedbalé jednání, opomenutí, chyby v jednání nebo obsluze, vliv alkoholu nebo návykových látek, chyby nových zaměstnanců, odvedení pozornosti, působení JPS	3	2	6	Zdravotní způsobilost a odborná způsobilost, psychologická vyšetření u vyjmenovaných profesí, dodržování řádného odpočinku, protistresová opatření, kontrola výkonu služby bezprostředně nadřazeným, dechové zkoušky, odběry krve ke stanovení obsahu alkoholu a drog. Přehled o pohybu cizích osob v areálu zaměstnavatele. Spolupráce s PČR.
25	obsluha nákladního výtahu, nákladního výtahu s přepravou osob, vyprošťování osob z výtahu, ostatní výtahy	zachycení kabinou, zranění o šachetní stěny, manipulace (přivolání) bez vědomí osoby v kabině, přiblížení se k volné stěně, pád do šachty, jízda/pobyt při otevř. dveřích, vznik schodu mezi úrovní nástupiště a podlahou kabiny, ztížení nástupu/výstupu nebo nakládky/vykládky, přiražení, sevření dveřmi, chybná funkce zavírání/otevírání dveří, otevření dveří bez přítomnosti kabiny, vsunutí/vtažení končetin či oděvu, požár, evakuace, propadnutí do šachty při zastavení kabiny v horní části otevíracího pásma a otevření dveří, zastavení kabiny mimo otev. pásmo, tma, panika, klaustrofobie, čekání na vnější pomoc, apod. Tisnivý stav osob (výpadek el. proudu, zastavení výtahu), zneužití ovládní, poruchové stavy, poškození ovládacích a bezp. prvků, havárie výtahu, poruchy brzd, lan, vedení, překročení pov. rychlosti, pád kabiny, pád protizávaží, přetížení, překážky v šachtě, ohrožení třetích osob, uklouznutí na podlaze kabiny, nebo před ní	2	3	6	Zamezení přístupu do prostoru, v němž se pohybuje kabina, ohrazení prostoru výtahové šachty, zabraňující přístupu osob do nebezpečné blízkosti projíždějící kabiny a protizávaží, odborná způsobilost obsluhy výtahu, seznámení obsluhy s návodem výtahu, přesvědčit se pohledem, zda je kabina ve stanici před vstupem do výtahu, zákaz přepravy osob v nákladním výtahu, správné umístění přepravovaného nákladu a musí být umístěn tak, aby obsluha výtahu mohla zaujmout bezpečné místo u panelu ovládní výtahu a měla bezpečný přístup k ovládacímu mechanismu dveří výtahu, správné nastavení podlahového spínače, správná funkce všech bezpečnostních zařízení, dostatečné osvětlení prostorů souvisejících s provozem výtahu, bezpečnostní zajištění dveří, bezpečnostní opatření a zařízení vylučující možnost navození krajní havarijní situace přemostěním dveřního spínače, bezpečnostní zařízení k zabránění otevření dveří pokud je kabina mimo stanici, funkční zabezpečovací zařízení zajišťující šachetní dveře, zajištění a seřízení přesného zastavení s ohledem na prodloužení a prokluz nosných lan, provádění údržby, seřízení, předepsané odborné revize, prohlídky a zkoušky, správná manipulace s výtahem, při manipulaci s dveřmi stát mimo dosah manipulovaného křídla dveří, kontrola výtahu dozorcem výtahu před jeho používáním, včasné oprava, mechanické, elektrické seřízení, zajištění odstranění závad, popř. dodržování omezení, zákaz přetěžování, při zjištění závady odstavit výtah mimo provoz až do jejich odstranění, odpovídající ochranná prahová deska, účinné dorozumívání, pravidelná péče o řádný technický stav výtahu (dodavatelsky), kontrolní činnost, hlášení poruch, příp. vyřazení výtahu z provozu, údržby, zákaz údržby výtahu osamělou osobou, vyloučení, aby osvětlení klece bylo možno vypnout i za jízdy, funkční vyzkoušení při revizích/zkouškách, nepoužívat tyčová, trubková ani drátová vodítka, zabezpečit vstup do strojovny výtahu (uzamčení), vstupní dveře do strojovny výtahu osadit tabulkou „Nepovolaný vstup zakázán“, označit jednotlivá podlaží, Zákaz neoprávněné manipulace. Řádné vedení provozní dokumentace.
26	autodoprava - provoz silničních vozidel	dopravní nehody, srážka vozidel (čelní, z boku, zezadu), náraz vozidla na překážku, převrácení vozidla, sjetí vozidla mimo vozovku najetí, přejetí, zachycení, přiražení a sražení osoby vozidlem, různá zranění, úrazy a věcné škody vznikající na provozovaných vozidlech, nehody v areálu firmy; požár, chybné zastavení, smyk, chybně odhadnutá brzdná vzdálenost, překročení rychlosti, porušení dopravních předpisů, závady silničních vozidel	2	3	6	Dodržování pravidel silničního provozu, Z 361/2000 Sb., Z 262/2006 Sb., NV 168/2002 Sb., vypracování a znalost MPBP autodopravy, opakované školení BOZP, používání bezpečnostních pásů při řízení, zákaz používání telefonu bez použití hans-free sady, seznámení s návodem k používání vozidla, řádný techn. stav a údržba vozidla, při opravách řádně zajistit a označit vozidlo, a používat výstražnou vestu před vstupem na pozemní komunikaci, v prostoru řidiče se nesmí ukládat předměty, které by mohly ohrozit řidiče nebo omezit ovladatelnost vozidla, dbát zvýšené pozornosti při couvání, přivěsná vozidla připojovat dle návodu k obsluze.

30	autodoprava - ruční a elektrické vozíky, vozíky prémiových služeb, motorové vozíky, řízení, jízda, přeprava předmětů	přejetí vozíkem, sražení vlakem, pád z nástupiště či vyvýšené plochy, přiražení, přitlačení pracovníka vozíkem, pád přepravovaného materiálu, převrácení vozíku po ztrátě stability, zranění očí, zneužití vozíku nepovolnou osobou, přetížení vozíku, poruchy, koroze, chyby obsluhy, zachycení vozíkem nebo překážkou, chyba řidiče, stres, nevhodná organizace práce, střetnutí s drážním nebo silničním vozidlem, nebo osobou, smeknutí vozíku, nebo obsluhy, chybné zastavení, náraz, chybně odhadnutá brzdná vzdálenost, překročení rychlostí, únik provozních hmot, nadměrné opotřebení	2	3	6	Odborná a zdravotní způsobilost, předepsaná kvalifikace a oprávnění, seznámení s návodem k používání, zaškolení, poučování o bezpečné práci, dodržování Op 16 a MPBP a norem, používání zádržného systému na vozíku, zákaz souběžné a protisměrné jízdy s vlakem, zvýšená pozornost při jízdě po nástupišti (cestující, překážky), při přecházení a přejezdění přes koleje používat přechodů k tomu určených. Při jízdě vozíku přes úrovně přejezdy, nebo přechody je řidič povinen zastavit v bezpečné vzdálenosti a přesvědčit se o volnosti přejezdu (přechodu); pokud přejezd, nebo přechod mezi nástupišti (kolejiště SŽDC, s.o.) nebude ošetřen (led, sníh, atd.) je jízda přes tento přejezd zakázána. Na přejezdech a přechodech se řidič chová dle pravidel silničního provozu bez ohledu na to, zda je daný přejezd (přechod) komunikací či nikoliv včetně značení. Pro jízdu vozíku používat stanovené komunikace, používat předepsané upevňovací prostředky, při nedostatečných rozhledových poměrech zajistit bezpečné přejezdění přes koleje pomocí dalšího zaměstnance, při dolování akumulátorů používat ochranu očí, pokud není instalováno centrální dolování, dolovat až po ukončení nabíjení, vedení provozního deníku, provádění kontrol a prohlídek, pravidelná údržba, zajištění vozíku před zneužitím nepovolnou osobou. Zákaz jízdy v těsné blízkosti pracovní jámy, ohled na pohyblivé osoby a další stroje a zařízení.
31	vysokozdvíhací motorový vozík	pád břemene, sesunutí manipulač. jednotek a ohrožení osob v blízkosti stohu, převrácení vozíku po ztrátě stability, zavalení vozíkem nebo nákladem, najetí vozíkem na osobu, přejetí nohou, ohrožení pohybem a pracovní činností vozíku, střet vozíku s jiným vozidlem nebo zařízením, přiražení pohybujícím se vozíkem, resp. vidlicemi k pevné překážce, pád při sestupování z vozíku, pád při najíždění do vozidla, poškození zdraví výfukovými zplodinami, závady a poruchy, přetížení, nezajištění nákladu, chyby obsluhy, pád do jámy, z vozidla, rampy apod. střetnutí s drážním nebo silničním vozidlem, nebo osobou, smeknutí vozíku, chybné zastavení, náraz, chybně odhadnutá brzdná vzdálenost, překročení rychlostí, únik provozních hmot, koroze, nadměrné opotřebení	2	3	6	Dodržovat MPBP, odborná a zdravotní způsobilost řidiče motorového vozíku, používání přidělených OOPP dle činnosti nebo profese, vybavení vozíku záchytným zařízením, zákaz opouštění vozík je-li břemeno zdviženo, palety ložit rovnoměrně, aby ložený materiál nepřesahoval půdorysné rozměry, ložený materiál nesmí zasahovat do nabíracích otvorů, zakřovávání materiálu na paletách proti pádu, břemeno a jeho části uložené na vozíku (resp. vidlicích) je zabezpečeno proti pádu sesutí, zákaz stohování manipulační jednotky se znečištěnou (zablácenou, se zmrázky apod.) opěrnou plochou a se znečištěnými místy styku, při stohování manipulačních jednotek nad výšku 2 m vysokozdvíhacími vozíky, při uložení palet ve výšce nad 2 m, vyžadovat, aby zaměstnanci používali ochranné přílby, nezdržovat se pod zdviženým břemenem, při stohování nastavit správnou rozteč vidlic, stohovat manipulační jednotky na rovný pevný povrch, manipulační jednotky nabírat po jedné, při stohování nesmí vidlice přesahovat kraj manipulační jednotky, stohování manipulačních jednotek stejného druhu, dodržování stohovací výšky a nosnosti manipulačních jednotek a nepřekročení přípust. tlaku, břemena nezasahují do prostoru řidiče a do řízení, šířka uliček ve skladu odpovídá skladovanému materiálu a ČSN 269010, řádný technický stav vozíku a pravidelná údržba, vyloučení osob v dráze vozíku, zajištění prostoru před zahájením couvání, používání nášlapných prvků, přidržování se madel, zákaz seskakovat z vozíku, dodržení hygienických požadavků a návodu výrobce, používat přechodové můstky dostatečné únosnosti a v řádném technickém stavu, před výjezdem do vozidla kontrola jeho zajištění proti pohybu, dostatečné větrání, odsávání a zákaz pouštění motoru v uzavřeném prostoru. Zajistit jednoznačné a srozumitelné předávání signálů mezi obsluhou VZV a osob zúčastněných na manipulaci s břemenem; nakládku, vykládku vozidel a manipulaci s břemeny provádět na stanovených místech. Znalost místních poměrů, zákaz jízdy v těsné blízkosti pracovní jámy.
35	drážní vozidla motorová, elektrická, parní; tažená vozidla, řídicí vozy - opravy a údržba	poranění nohou při sestupování nebo manipulacích, pád, poranění horních končetin, hlavy, trupu, pád pracovníka z vozidla, ve vozidle; přiražení ruky dveřmi, pultem, součástmi, nářadím, přiražení prstu oknem, pád/rozbití okna, skřípnutí prstů, zachycení vlasů, oděvu, končetin; opaření párou, chladicím médiem, vodou, olejem, spaliny, horkými povrchy, spáleniny o horké výfuky, pouzdra ložisek, komutátory; skrytá vada materiálu, poranění hlavy při kontrole i práci; zvýšený hluk; přiražení, naražení, odlétnutí dílu při montážích a demontážích, opravách, popálení, vystříknutí maziva při nahřívání, pichnutí, odření, zhmoždění, špatné osvětlení, chybné jednání člověka, poruchy, skryté vady, propadnutí, krádeže; zavalení při opravách, zasažení očí. Tržné rány, ostré hrany, smeknutí, vyklouznutí předmětů, působení CHLaS, úraz el. proudem, působení JPS	3	4	12	Pro výstup a sestup do kabiny používat stanoveného postupu, přidržovat se madel oběma rukama a sledovat místo došlapu, neupínat na stupadla žádné předměty; v zimě stupadla očistit od ledu, používat OOPP (zejména pro řízení vozidel akční obuv, pro údržbu a opravy pracovní obuv), před sestupováním si prokrvit nohy procvičením. Přidržovat se pouze madel, dveře zavírat klikou. Opatrnost při práci. Zvýšená pozornost, nezkoušet teplotu holou rukou, používat OOPP - ochrana očí, sluchu, hlavy, pracovní oděv; vhodný účes, zakrytí vlasů, zákaz volných konců oděvu, nepoužívat řetízky. Řádné upevnění unašečů maticemi se zajištěním (např. pryžovou podložkou), nestát proti stahovaným dílům, dostatečně volný pracovní prostor. Vyloučení jiných a nepovolných osob. Na povolování šroubů používat vhodné nářadí (přednostně "gola" sadu), možno použít pneumatický, elektrický utahovák. Stanovit a dodržovat technologické a pracovní postupy. Vycházet vždy z návodu a pokynů výrobců jednotlivých vozidel nebo jejich částí. Pro opravy a údržbu používat vhodné rukavice, kolekt. zajištění proti pádu, proškolení. Vhodná a bezpečná organizace práce na vozidle a v pracovní jámě. Prevence pádů, školení zaměstnanců, zacvičení. Udržování zařízení v řádném stavu, pravidelné čištění, vymývání, úklid, nestát proti stahovaným dílům, dostatečný pracovní prostor. Vyloučení nepovolných osob. Znalost místních poměrů. Kontrola beznapěťového stavu před začátkem práce a používání štítků "Nezapínat na zařízení se pracuje".
36	stlačený nebo zkapaněný plyn, lahve (např. CO2, NO2, atd.), tlakový vzduch. Hydraulická a parní zařízení, rozvody, spotřebiče, stroje	přímácknutí, rozdrčení, přiražení, naražení, namožení; nesprávná manipulace, pád, převrácení, náraz, kolize, netěsnost, nečistoty, přiražení, přímácknutí, zavalení, švihnutí natlakovanou hadicí, nadýchání, udušení, popálení, opaření, potřísnění, nekontrolované úniky (včetně úniku chladicího média klimatizace), neviditelné úniky, roztržení kotle, či jiného zařízení, nebo rozvodu, nadměrný hluk, roztržení potrubí, hadice nebo nádoby, defekty, havárie, nezaúčinkování pojistného zařízení, chybně ukazující manometr, zamrznutí, působení kondenzátu, výbuch, skryté vady, nevhodné technologie, neznalost zařízení	2	4	8	Zákaz oprav pneumatických, hydraulických a parních zařízení, nebo brzdového zařízení bez vypuštění tlaku, dodržení organizačních a technologických postupů. Nutné kontroly jisticích prvků. Odkalování kondenzátů, odvzdušnění hydraulických systémů. Odkalování parních kotlů. Zatuhlé kohouty nebo spojky povolovat opatrně oběma rukama, nikoliv trhem; Dodržování návodu k obsluze, stanovených postupů, bezpečnostních listů, kontrola těsností, udržování čistoty, při práci na zařízení pracovat bez tlaku. Proškolení zaměstnanců. Odstavit zařízení vykazující poruchový stav; nepoužívat poškozená zařízení+ správná montáž ve smyslu proudění plynu. Odkalovat nebo odvzdušňovat bezpečným způsobem, odstraňovat netěsnosti, používat OOPP (zejm. unikající tlakový vzduch, pára nemusí být viditelné pouhým okem), odstraňovat úkapy, nečistoty a mastnotu. Nepoužívat kompresory, které vykazují poruchový stav; nepoužívat poškozená zařízení nebo rozvody. Při ofukování tlak. vzduchem použít snížený tlak a ochranu min. očí, dýchacích cest a popř. sluchu.

37	exhalace, aerosoly, pitná nebo užitková voda z rozvodu, tlaková voda, zásobníky s vodou, nemrznoucí směsí. Týká se i nátěrových apod. prací	výfukové plyny, úniky z technologických zařízení (včetně úniku chladicího média klimatizace), potřísnění, popálení, udušení, švih; potřísnění barvou, rozpuštědly, nadýchání se nebezp. výparů, apod. Politi, prasknutí hadice, vodní tlak, požití, zasažení očí, kontaminace pitné vody, zakopnutí, pád, požár, výbuch, otrava, sražení, smeknutí	2	3	6	Správný technologický postup, dodržování provozních řádů, větrání v halách, výměna vzduchu dle NV 361/2007Sb. Zákaz startování v halách, nejsou-li k tomu uzpůsobeny. Stříkání barev pouze v prostorách k tomu určených dle zpracovaného pracovního postupu nebo MPBP. provádění nátěrů s vyloučením vzniku nebezpečného hromadění výparů, používání vhodných technologií a OOPP. Dodržování návodů k obsluze. Zákaz jíst, pít a kouřit při práci. Opatření dle požární dokumentace. Seznámení s bezpečnostními listy CHLaS.
40	točny, přesuvny, vrátky, posunovadla, pracovní jámy v kolejích	zhmoždění končetin v prostoru obsluhy, pád do prohlubně nebo jámy, zranění lanem vrátku; zhmoždění při ručním přestavování; přimáčknutí závěrným hákem, namotání točivými částmi, jiné zachycení, poruchy a vadné stavy. Přetržení nebo poškození lana, kladek, navijče, přejetí, přimáčknutí, rozdrčení, nebo sražení posunovaným vozidlem nebo posunovadlem. Pád osob nebo předmětů do prac. jámy, uklouznutí, nadýchání spalin, požár, přejetí, sražení, poranění o drážní vozidlo; požár, popálení, výbuch svařované části z pracovní jámy	2	2	4	Dodržování TPP, pracovat při splnění odborné kvalifikace, hlavně v zimním období, zákaz vstupu do jámy točny, přesuvny bez zabezpečení. Obezřetnost při chůzi kolem točny, přesuvny, vrátků, značení výstražnou barvou, dodržování Op16. Řádný stav vrátku (posunovadla), znalost a dodržování návodu, posun organizovat ve smyslu SŽDC D1. Pečlivé sledování místa pro pochůzku ruční obsluhy, zákaz pobytu v místě závěrného háku v době činnosti točny. Dodržování zákazu vstupu do vyznačeného pásma okolo pracovní jámy; zákaz práce bez možnosti bezpečného opuštění jámy, trvale nepoužívané jámy zakrýt (vyhodnocovat používání jam), zvýšená pozornost při práci a pohybu v jámě a okolí, u výfuků spal. motoru vozidel do výše nárazníků používat odvodu spalin pohyblivým nástavcem; při zkoušení naft. vzduš. topení zákaz pobytu dalších osob v jámě; dva samost. vstupy (u jam postavených do roku 1959 povolen 1 vstup), používání OOPP (hlava, oči), zamezení požáru nebo výbuchu. Svařování v jámě pouze na písemný "příkaz". Zákaz překračovat a přeskakovat jámu. Zabránění tvoření kaluží kapalin, včasné čištění a úklid podlah; dodržování zákazu vypouštění provozní kapaliny přímo na podlahu pracovní jámy. Pro přecházení jam používat vhodné a bezpečné můstky (se zábradlím). Podmínky pro práci v jámách a jejich údržbu stanovit opatřeními. Zákaz vstupu do ochranného prostoru jámy mimo vykonávání určené činnosti za zvýšené opatrnosti.
43	elektrická předtápěcí zařízení, připojení vozidel na externí zdroj energie	úraz elektrickým proudem, mechanická poranění, zakopnutí, vytržení, odvedení pozornosti od ostatních rizik, přejetí kabelu, smeknutí se po kabelu, zakopnutí o kabel, chybná obsluha	2	4	8	Proškolení dle vyhl. 100/95 Sb., pro EPZ zpracovat MPBP, používání OOPP, dodržování TPP, Op 16, odborná kvalifikace, školení, dodržovat stanovené postupy a MPBP; nespojovat a nerozpojovat pod napětím! Před zapojením pohledem zkontrolovat izolaci kabelu a neporušenost zásuvky a zástrčky. Zákaz práce pod napětím. Kabel rozvinout tak, aby nehrozilo nebezpečí zakopnutí, nestoupat na kabely. Informace o připojení vozidel ostatním pracovníkům. Kontrola beznapětového stavu před začátkem oprav nebo údržby a používání štítků nezapínat na zařízení se pracuje. Zákaz předtápění ze dvou míst současně.
44	lávky, zvýšené plošiny, schodiště, ostatní jámy, doplňování písku do vozidel a jeho příprava	pád osoby z výšky, do hloubky, nesprávné našlápnutí na hranu, propadnutí osoby roštem, přechodem, skryté vady, pád předmětu, uklouznutí, pád z vozidla. Expozice prachu, smeknutí, zakopnutí, poranění transp. zařízením, poranění pískem, nesprávná manipulace, zalétnutí prachu do očí. Zřícení schodiště, jámy, plošiny. Ztráta stability, převážení, nevhodné umístění	1	3	3	Ohrazení volných okrajů lávek a pevných žebříků, udržování bezpečného stavu svislých kovových žebříků, přidržování se madel, příp. přičlíp, při výstupu a sestupu, protiskluzová obuv, správné našlapování, zvýšená opatrnost za mokra, námrazy, očištění obuvi před výstupem. Řádný stav jam, lávek, plošin a ostatních zařízení, úklid, nepřeskakovat a nepřekračovat jámy. Zákaz práce bez možnosti opustit jámu kdykoliv během práce. Obsluha písk. zařízení a lávek dle návodu, nebo pokynů; zákaz úmyslného víření písku, snížit prášení na minimum, OOPP pro ochranu dýchacích cest, popř. očí. Zdravotní a odborná způsobilost, zákaz rozkývávat lávky, zákaz přetěžování lávek, zajištění osob proti pádu. Pravidelné prohlídky zařízení i konstrukcí. Odstraňování závad. Lávky pro práci na střeších vozidel - zákaz výstupu na lávku pokud není v látce vozidlo a není tam vnitřní zábradlí, doporučeno používat v lávkách pás jako vymezení prostředek pro práce v blízkosti čela vozidla, pokud není čelní lávka nebo zábrana. Dodržovat návody, pokyny, MPBP. Pojízdne plošiny řádně zajistit proti převržení včetně zajištění dostatečně únosného podloží.
46	práce s/na UTZ, kolejová vozidla, jeřáby, zdvihadla, hříže, vrátky, tlaková, plynová, elektrická zařízení	ohrožení zaměstnanců chybnou činností, neznalostí, poruchy, skryté vady. Zasažení el. proudem, sražení, namotání, vtažení, rozdrčení, přimáčknutí, pád pracovníka, zařízení či břemene, ztráta stability, výbuch, udušení, nadýchání se plynů nebo aerosolů, smeknutí, pády do prohlubně, poranění lanem, přetržení lana, neodborná obsluha, nehody, nevhodná nebo neexistující organizace práce	2	5	10	Zákaz práce s/na UTZ bez odborné a zdravotní způsobilosti, pravidelná kontrolní činnost, zabezpečení UTZ např. zamčením. Znalost funkce a obsluhy zařízení. Pravidelné prohlídky, revize a zkoušky, opakované školení pracovníků, znalost konstrukce jednotlivých zařízení a celků, znalost váhy břemen a jejich těžiště, dodržování SBP, zákaz neoprávněné obsluhy.
47	hříže - vyvazování hnacích a hnáných vozidel	pád do jámy, zachycení osob při zvedání, přiřazení, přimáčknutí, rozdrčení, pád žel. vozidla - mimořádná událost, pád předmětu do oka, uklouznutí, smeknutí, zakopnutí. Zhroucení hříže, jámy nebo jejich částí, skrytá vada materiálu. Nevhodné přípravky a podložky - pád, rozdrčení, sesmeknutí	2	3	6	Dodržování zákazu vstupu do vyznačeného, pásma okolo jámy, řádné a dobře viditelné označení, osazení zábradlím, dodržování bezpečnostních předpisů, návod k obsluze MPBP, obezřetnost při práci, práce dle pokynů obsluhy hříže, oprávnění k obsluze UTZ, udržování pořádku a řádného stavu zařízení i staveb, provádění prohlídek a kontrol. Používat vhodné a dostatečně únosné přípravky a podložky.

48	soupravy stojanových zvedáků s pohonem	vadně uložená břemena, ujetí vozidla, vadně pracovní místo, pád zvedaného vozidla přiražení, přimáčknutí, zavalení, poruchy, skryté vady, nestabilita zvedáku, převržení, přimáčknutí, chybná obsluha, chybné umístění zvedáku, podložek, apod. Chybné propojení, přetížení, chybné odstavení zvedáku(ů) - překážka v provozu	2	3	6	Používání předepsaných pracovních pomůcek a určených OOPP, dodržování stanovených TPP a návodu od výrobce, zákaz práce po dobu zdvihání a spouštění vozidla s výjimkou montáže celků, oprávnění k obsluze UTZ. Platné revize, prohlídky, zkoušky. Kontrola všech zvedáků při zvedání, spouštění. Používání ochrany hlavy - přilba. Používat vhodné a dostatečně únosné podložky. Práce na vyzdvíženém vozidle dle pracovního postupu. Vstup pod zdvižené břemeno povolen jen za účelem nezbytných úkonů.
49	zdvihací zařízení ostatní	pád břemene, pád obsluhy nebo údržby, poranění el. proudem, vadně vazací prostředky přiražení, přimáčknutí, zavalení, úraz švihem přetrženého lana, poruchy, chybně vyhodnocené těžiště, převržení, přetížení, neznalost skutečné hmotnosti břemene, nevhodný vazací prostředek, utržení vazacího místa, zhroucení, nevhodné nebo nedostatečně únosné podložky, nevhodné umístění zvedáku (heveru), zasažení tlakem, olejem, selhání pojistného zařízení	2	3	6	Dodržování NV 362/2005 Sb., práce ve výškách, dodržování ČSN pro jeřáby a vazací prostředky, OOPP - oděv, obuv, přilba; oprávnění k obsluze UTZ, obezřetnost při práci; vyloučení nepovolaných osob, dodržování návodu k obsluze, odborná a zdravotní způsobilost. Řádný technický stav zařízení, pravidelné ověřování bezpečného stavu zařízení.
50	jeřáby, vazací prostředky a pomůcky	ohrožení pohybujícím se zařízením nebo jeho částmi (ramenem, vazacími prostředky, břemenem, pojezdem apod.) zásah elektrickým proudem výložníkem nebo pracovníkem, pád břemene, přetržení vazacího prostředku nebo lana jeřábu, pád břemene na vazače po odvěšení; poruchy, chybně vyhodnocené těžiště, převržení, přetížení, neznalost skutečné hmotnosti břemene, nevhodný vazací prostředek, utržení vazacího místa. Pád osoby z jeřábu nebo břemene, převržení jeřábu, ztráta stability. Selhání bezpečnostních zařízení, koroze, obrušování pojedové dráhy, nadměrné opotřebení	2	2	4	Odborná a zdravotní způsobilost jeřábníka a vazače odpovídající platným předpisům, dodržování návodu k obsluze, předpisů, vypracovaný a dodržovaný Systém bezpečné práce, norem (NV 378/2001 Sb., ČSN ISO 12480), nepřetěžování jeřábu, zákaz vyřazování ochranných zařízení, udržování čistoty pojezdové dráhy. OOPP - oděv, obuv, přilba; oprávnění k obsluze UTZ, obezřetnost při práci; vyloučení nepovolaných osob, pořádek v místě práce, znalost hmotnosti břemene a jeho těžiště, řádný stav jeřábu, prohlídky, kontroly, revize, zákaz šikmých tahů nebo trhu. Vhodná a koordinovaná organizace práce. Řádný stav vazacích prostředků a pomůcek, jejich platné a viditelné označení. Zamezení neoprávněných manipulací.
53	nehodový jeřáb, odstranění, nakolejení vozidel, likvidace kolejových vozidel	přejetí vozidly, pád z výšky, poranění různé závažnosti při nakolejování - odstřelení zarážky, pád materiálu na končetinu, úraz el. proudem, pád části vozidla, rozdrčení částmi nebo celým vozidlem, nekontrolovatelné a nepředvídatelné chování poškozených celků (vymrštění, roztržení, pád, opaření, potřísnění prov. hmotami, atp.), nevhodná organizace práce, působení JPS, ohrožení očí úlomky či prachem, požár, výbuch, popálení, přetržení vazacích a pod.prostředků.	2	2	4	Při práci na nehodách a v kolejišti používat OOPP vestu výstražnou, vhodnou přilbu ochrannou (např. s integrovanou ochranou očí) a ochranný oděv, včetně vhodné obuvi. Pracovat obezřetně. Pracovat pouze pod vypnutou trolejí. Na místě stanovit nejvhodnější a nejbezpečnější pracovní postup a seznámit s ním všechny dotčené osoby. Dobrá vzájemná komunikace.
54	WC, umývárna a dalších zařízení pro cestující včetně oddílů a nástupních prostor. Vše ve vozidlech i stavbách	potřísnění, pád, přiražení, zranění tlakem, vtažení, nákaza přenosnými nemocemi nebo parazity, tržné rány, skřípnutí, zachycení, kontaminace, píchnutí, smeknutí, pád, zakopnutí, sražení, úraz el. proudem, poranění tlakovým vzduchem, vtažení končetiny nebo oděvu do zařízení, leknutí se, působení JPS	2	2	4	Před přistavením do místa údržby řádně vozidlo vyčistit, popř. dezinfikovat. Před návratem do provozu opět vyčistit. WC očistit tlakovou vodou včetně svodu pod vozidlo. Používat ochranné rukavice, popř. ochranu očí a dýchacích cest - doporučeno používání jednorázových OOPP; před demontáží WC ještě vyčistit a vydezinfikovat, doporučeno preventivní očkování proti hepatitidě. Stanovit správnou technologii, dbát zvýšené opatnosti. Při úklidu mísy (pisoáru) nepoužívat konkrétní "čisticí hadr" na jiné plochy. Práce na el. zařízeních pod napětím jen při zajištění bezpečnosti všech zúčastněných osob, na tlak. zařízení pracovat jen ve stavu bez přetlaku s výjimkou povolených manipulací (např. odvodnění, kontrola činnosti atd.), udržovat pořádek, znalost konstrukce zařízení, opatnost.
55	manipulace, skladování, stáčení, výdeji ropných a pod. produktů	únik ropných apod. produktů, nesprávná instalace stáčecího a výdejiho zařízení, chybné chování člověka, požár, potřísnění, vdechnutí, požití, pád do nádrže, na zem, smeknutí, přimáčknutí, výbuch, únik tuků. Destrukce nádrží, nefunkční bezpečnostní zařízení	2	2	4	Dodržovat ustanovení bezpečnostních listů, používat předepsané pomůcky, dodržovat protipožární opatření, používat OOPP chránící tělo s požadovanou odolností vůči používaným látkám, dodržování ČSN 65 0201 Hořlavé kapaliny. Provozovny a sklady, dodržovat technologické postupy, návody k obsluze. Zajištění proti pádu do/z nádrže při odběru vzorků nebo kontrole, nejist, nepít nekouřit, zákaz jiskření, znalost místních poměrů. Řádný technický stav, prohlídky, kontroly, revize.
59	kovoobrábění, dílenská pracoviště	hlučnost, vibrace, zachycení nebo vtažení do stroje, zasažení el. proudem, zasažení obsluhy odletujícími třískami, vysmeknutí obrobku a jeho vymrštění, popálení, bodná a řezná poranění; zachycení vlasů, oděvu, OOPP, chybná výměna nástrojů a chybné upínání, přitlačení osoby přemísťovanými obrobky a přípravky, zasažení obsluhy uvolněným upínacím klíčem; poruchy, skryté vady, pád stroje, obrobku, osoby	3	3	9	Správná montáž a ukotvení stroje podle návodu nebo pokynu, údržba stroje, dodržování zákazu odstraňovat zábrany a kryty, otvírat přístupy k el. částem, neponechávat zapnuté el. přístroje a zařízení po odchodu z pracoviště a skončení pracovní směny, používání OOPP k ochraně očí a obličeje, vhodný účes, zakrytí vlasů, upnutý oděv, užití OOPP dle návodu, zákaz řetízků a prstenů; zastavení stroje - pohybu včetně bez zásahu osoby (např. rukou), správné a spolehlivé upnutí, vyvážené a nenásilné; pro upínání a sejímání těžších přípravků a obrobků používat vhodné přípravky, opakované školení, znalost návodu a technologie práce. Ochrana proti třískám na volné podlaze - např. roštem.
60	dřevoobrábění, samostatné stroje a dílenská pracoviště,	nepořádek na pracovišti, zakopnutí, pád osoby o materiál, naražení na ostré hrany, únava očí, chybný úkon v důsledku špatné viditelnosti, zachycení vlasů, oděvu, OOPP, nebezpečí požáru, výbuch; zasažení el. proudem; poškození, destrukce	2	4	8	Udržování pořádku, volných průchodů, materiál a výrobky ukládat přehledně, neopírat materiál a výrobky o stroje; správné rozmístění stolů a zařízení (min. průchody 550-600 mm); správné ergonomicky ovladatelné stroje a pomůcky; dodržování zákazu odstraňovat zábrany a kryty, otvírat přístupy k el. částem, udržování volného prostoru a přístupu k el. vypínačům, prostoru před el. rozvaděči a ochrana el. rozvaděčů; zákaz vstupu do zásobníku bez

	zásobníky pro sypké hmoty	pil. kotouče (poranění hlavy, očí, horních končetin); zpětný vrh, vtažení končetin obsluhy do stroje, amputace části končetin, prašnost, hlučnost; zasypaní a udušení obsluhy sypkou hmotou, poruchy, skryté vady, působení prachů, hluk, výbuch, požár, zachycení nástrojem včetně brusného pásu, převržení stroje, protočení obrobku v rukou				povolení; zajištění vstupů a přístupových otvorů proti svévolnému vniknutí; zajištění stálého dozoru nad pracovníkem v zásobníku pověřenou osobou; používání vhodných OOPP - oděv, obuv, ochrana sluchu, pro manipulaci vhodné rukavice, vhodný účes, zakrytí vlasů, upnutý oděv, užití OOPP dle návodů, zákaz řetízků a prstenů; účinná protipožární opatření, opakované školení, znalost návodů k obsluze, správná technologie práce. Při práci v zásobníku vhodné prostředky proti pádu umožňující vytažení osoby ze zásobníku, ochrana dýchacích cest, neuvolňovat materiál nohou nebo zasouváním tyče apod. vypouštěcím tvrdě apod. provádění kontrol a revizí, opakované školení. Při práci uvnitř zásobníku zákaz práce osamělého pracovníka.
62	čistírna odpadních vod, kanalizace, šachty, podzemní kolektory	působení chemikálií (zejm. kyselin a hydroxidů); poruchy; potřísnění, otrava, udušení, pád, smeknutí, zasažení, zachycení, stržení, znečištění, vtažení, nebezpečné plyny, utonutí, ztráta vědomí, zaklesnutí ve stísněném prostoru, zasažení očí, dýchacích cest. Poranění o ostré hrany, ztráta orientace nebo stability, zavalení, otrava	2	3	6	Dodržovat stanovené postupy a návody, dbát zvýšené pozornosti; osobní hygiena - nutná pečlivá očista. Zařízení, nářadí a pracovní pomůcky v pořádku, kontroly, prohlídky a revize zařízení, používat ochranné prvky včetně zábran a OOPP (oděv, obuv, ochrana očí, rukavice odolné používaným látkám) včetně návaznosti na bezpečnostní listy používaných CHLaS, odvětrání šachet kanalizace před vstupem, nutnost zajištění druhým pracovníkem, kontrola všech pochozích prvků, údržba vstupů, hrazení, používání vhodných pracovních pomůcek pro manipulaci s kaly, bezpečné uskladnění odpadů a CHLaS, jejich řádné značení. Pro kolektory, šachty zajistit větrání a dostatečné osvětlení. Řádný technický stav (prohlídky, kontroly), pro složitější místa a dlouhé podzemní prostory zpracovat technologický postup.
63	lešení, lávky a podobné konstrukce pro práce ve výškách	pád pracovníka z výšky - včetně montáže resp. při demontáži jednotlivých prvků lešení (trubek, rámu, podlah apod.); pád pracovníků z nezajištěných volných okrajů pracovních podlah; ztráta rovnováhy, zakopnutí, závratě při práci a pohybu osob; propadnutí a pád osob po zlomení, zborcení konstrukcí následkem jejich vadného stavu; přetížení podlah - jednotlivých prvků podlahy, zborcení, pád konstrukce, chybné zajištění, pády předmětů z výšky, ohrožení prostoru pod a v okolí konstrukce, propadnutí	3	4	12	Montáž a demontáž lešení mohou provádět pouze pracovníci s odpovídající kvalifikací; vytvořit podmínky k zajištění bezpečnosti při montáži lešení (návody, zacvičení), dokumentace dílcových lešení, prohlídka; použít kvalitní materiál pro nosné prvky podlah lešení bez kazů a vad; odborně prohlédnout všechny nosné dřevěné součásti pomocných i trvalých konstrukcí nutno před osazením a zabudováním; spolehlivě zajistit jednotlivé prvky podlah a jiných prozatímních segmentů; zajištění bezpečného přístupu pomocí komunikačních prostředků (pracovních podlah, lávek, plošin, schodů, žebříků apod.); zajištění proti propadnutí; vytvoření podmínek k zajištění bezpečnosti na střeších v rámci dokumentace zejména vypracováním resp. stanovením technologického nebo pracovního postupu; vybavení místa konstrukcemi pro práce ve výškách a zvyšování místa práce, bezpečné ukládání materiálu na podlahách mimo okraj; materiál, nářadí a pomůcky ukládat, případně skladovat ve výškách, aby byly po celou dobu uloženy zajištěny proti pádu, sklouznutí nebo shození z nedbalosti, větrem apod. během práce i po jejím ukončení. Zajištění místa pod místem práce ve výšce.
64	práce a pohyb pracovníků ve výškách a nad volnou hloubkou, záchytná zařízení, lanové bezp. systémy	pád pracovníka při výstupu a sestupu na podlahy a na místa práce ve výškách; pád z vratkých konstrukcí a předmětů, které nejsou určeny pro práci ve výšce ani k výstupům na zvýšená pracoviště; propadnutí a pád nebezpečnými otvory (šachtami, mezerami a prostory v podlahách o šířce nad 25 cm); pád předmětu a materiálu z výšky na pracovníka s ohrožením a zraněním hlavy (nářadí, cihla, úlomek z materiálu přepravovaného jeřábem aj.); pád úmyslně shazovaného materiálu nebo předmětů z výšky, nahodilý pád materiálu z volného okraje podlahy nebo střechy, pohyb a pobyt na střeše, kapotách a pod. vozidel - pád z výšky, sklouznutí, nekontrolovatelný pohyb, poranění pracovníka (pád z výšky) v důsledku chybného použití záchytného systému, podceňování nebezpečí, nepoužívání bezp. zařízení a OOPP, působení JPS	3	4	12	Zajištění bezpečných prostředků pro výstupy na zvýšená místa stavby (žebříky, schodiště, rampy); vyžadovat používání žebříků k výstupu a sestupu i na podlahy kozových lešení; dodržování zákazu seskakování z lešení a slézání po konstrukcích; nebezpečné otvory v podlahách zajišťovat zábradlím nebo dostatečně únosnými poklopy; mezera mezi vnitřním okrajem podlah lešení a přilehlým objektem nesmí být větší než 25 cm; otvory zakrývat současně s postupem prací ve výšce; poklopy zajišťovat svlaky; zákaz používání OOPP resp. používání poškozených či nevhodných OOPP nebo OOPP s překročenou dobou expirace. Zvýšená pozornost při pohybu – kontrola místa došlapu zvláště pokud je střecha nebo jiný prostor ve výšce mokrá či pokryta zmrazky (nedošlapovat na zaoblené části vozidel, překračovat zvýšené překážky apod.); nepřekračovat max. úhel odchylení pracovního lana od svislice v místě uchycení; Používat vhodné, nepoškozené OOPP s nepřekročenou dobou expirace včetně seznámení s návodem k jejich používání; opakované školení pro práci ve výškách. Při práci ve výšce na drážních vozidlech používat zachycovací postroj - zákaz používání polohovacího pásu; správná odborná a zdravotní způsobilost pracovníků včetně znalosti návodů OOPP a bezp. systémů); Připojení pracovníka k záchytnému systému před výstupem na vyvýšené části vozidel. Pro práce nad 5 m stanovit detailní pracovní postup, pro práce nad 10 m tento postup zpracovat písemně, nezapomínat na plán BOZP sestavený koordinátorem BOZP. Před zahájením práce určení dostatečně únosných kotvicích bodů pro použití OOPP.
67	údržba strojů a zařízení	nechtěné, nežádoucí spuštění chodu stroje/zařízení; zachycení a vtažení končetiny pohybující se částí stroje/zařízení při opravách a seřizování za chodu; převržení stroje nebo zařízení, nestabilita, odlétnutí součástí nebo obrobku, zasažení médiem (olej, voda, emulze, el. energie, vzduch, apod.). Vtažení do stroje, pád dílů nebo pracovníka, úraz el. proudem, vymrštění součástí nebo obrobku, rozdrčení končetin, nekontrolovatelné pohyby, zachycení oděvu, vlasů, přívěsků, smeknutí, zranění třískami, poranění vlivem chybné montáže dílů strojů nebo zařízení, působení JPS	1	3	3	Vyloučení sepnutí stroje, pohonu stroje, rozjetí stroje, popř. i proti samovolnému pohybu; uzamčení hl. vypínače ve vypnutém stavu a označení tabulkou „Nezapínat na zařízení se pracuje“; odpojení el. proudu, prokazatelné seznámení obsluhy se zákazem spuštění; údržbu a čištění provádět jen za klidu a vyloučení nežádoucího, předčasného spuštění chodu stroje/zařízení, při práci dvou a více osob zajistit koordinaci, dorozumívání se předem smluvenými znameními; mechanismy, části stroje spustit do polohy, ve které jsou k tomu určené. Zajištění nestabilních celků nebo součástí při opravách nebo údržbě. Řízení BOZP operativně vydávanými pokyny. Znalost konstrukce, návodu, místních poměrů pracoviště, dostatečná časová dotace pro údržbu a opravy, prohlídky, revize. Nastavení bezpečného stavu - kontrola stroje, zařízení, nářadí, spotřebiče atd. před začátkem práce.

71	křovinořez, sekačka, fréza na sníh, motorová pila a podobné stroje	poranění způsobené nesprávnou obsluhou; působení vibrací na paže a ruce obsluhy; pád obsluhy, převrácení zařízení; zakopnutí, uklouznutí při práci; pořežení obsluhy rotujícím nástrojem; pořežení, sečné rány na nohou rotujícím nástrojem; poranění oka; zasažení obsluhy strojem sebraným nebo odraženým předmětem; otrava obsluhy výfukovými plyny; požár, vznícení benzínových par- popálení obsluhy; zpětný vrh pilového kotouče křovinořezu; práce vzhledem k pohybu drážních a silničních vozidel; poruchy, potřísnění pracovníka provozními hmotami nebo tekutinou rostlin, zasažení očí prachem, předměty, apod., omrzliny, sražení vozidlem, poškození věci	2	3	6	Obsluha prokazatelně seznámena s návodem na obsluhu a údržbu stroje, prakticky zaškolená na konkrétní typ stroje; dodržování maximální přípustné celkové nepřetržité doby práce za směnu; dodržování pravidelných bezpečnostních klidových přestávek dle návodu k používání; udržování řádného technického stavu zařízení. Zákaz jízdy sekačky napříč svahem. Po svahu se pohybovat shora dolů a zdola nahoru. Při změně směru pohybu po svahu dodržovat maximální opatrnost. Zákaz práce na příkrých svazích (zákaz práce s frézou a sekačkou pohybem sklon svahu překračuje hodnotu stanovenou návodem); zákaz provádět čistění a údržbu za chodu, překlápění a nadzvedávání zařízení za chodu; dodržovat zákaz vsunovat a přibližovat ruce nebo nohy do prostoru k rotujícím částem; funkční ochranné kryty; Při práci se strojem, jeho údržbě i opravách vždy používat ochranné brýle nebo štít; kontrola místa nasazení před začátkem práce a odstranění všech předmětů, které mohou být strojem sebrány a odhozeny; u frézy a sekačky nastavit dostatečnou vzdálenost šneku od podkladu, aby stroj nenabíral cizí předměty, volba vhodného vyžínacího nástroje. Nenechávat motor běžet v uzavřených prostorách; výjimku tvoří vyjždění a zajištění na místo uskladnění. V takovém případě musí být dveře budovy (garáže) otevřené (výfukové plyny jsou jedovaté); nesnímat uzávěr palivové nádrže ani nedoplňovat benzín do nádrže při běžícím motoru, je-li motor horký, v blízkosti otevřeného ohně a v uzavřených prostorách; zákaz kouření při manipulaci s palivem; dbát na to, aby nedošlo k rozlití paliva; nepracovat s čelní částí pilového kotouče; při prořezávání stromů se vyhnout záběrům v pravém horním kvadrantu; k řezání používat ostré nástroje, kácení stromů provádět dodavatelsky; správné nabroušení a rozvedení zubů; při práci na kolejích nebo v blízkosti vždy zajistit bezpečný stav - nulový provoz nebo střežení druhým zaměstnancem, který obsluhu včas varuje před kolejovým vozidlem. Ukládání zařízení vždy mimo průjezdný průřez kolejí. Komunikace s osobou řídící provoz! Znalost místa práce. Opakované školení.
72	budovy, stavby, prostranství, včetně staveniště	uklouznutí, špatné došlápnutí, zachycení o různé překážky, pád na rovině, pád z výšky, ohrožení pádem konstrukce budovy, stavby, propadnutí, eroze, koroze, ztráta pevnosti, neznalost nosnosti, působení třetích osob (např. bezdomovci), zavalení, zasypání, pád částí staveb nebo konstrukcí, ztráta stability strojů a zařízení, pád předmětů na osoby, úraz el. proudem, propíchnutí, bodné a sečné rány, potřísnění, ohrožení očí, pád nebo porucha kaloriferů či vytápění, vznícení sazí v komině, skřípnutí, opaření, potřísnění, působení JPS	2	3	6	Platná zdravotní a odborná způsobilost dle ZP; ohlašování závad bezprostředně nadřízenému zaměstnanci (cizí nahlašují určenému zaměstnanci ve smlouvě); řádný technický stav staveb, údržba podlahových krytín, komunikací a pracovních prostor v bezzávadném stavu, zajištění bezpečných přístupových cest; znalost místních podmínek; řádné upevnění madel a stupňů u schodišť, přidržování se madel při výstupu a sestupu po schodištích, správné našlapování, vyloučení šikmého našlápnutí, zvýšená opatrnost při snížení adhezních podmínek za mokra, námrazy a vlivem zabláčené obuvi apod., používání protismykové obuvi, zajištění materiálu a předmětů proti pádu; řádné vzájemné seznámení s technickým a statickým stavem budovy (stavby); řádné předání staveniště s upozorněním na nedostatky zejména na nedostatečnou únosnost stropů, střeš, lávek apod. Popř. upozornění na neznámou únosnost. Veškeré práce provádět dle platných právních předpisů; dle Zákona 309/2006 Sb. ustanovit koordinátora; náležitá péče pořízení a studiu projektové dokumentace. Řádné předání staveniště, koordinace BOZP. Kontrola bezpečnostního stavu před začátkem práce a používání štítků nezapínat na zařízení se pracuje. Řádný stav vytápění a kominů.
73	kompresory, strojovny, transformovny, apod.	hluk, úraz el. proudem, působení tlaku tekutiny (kapaliny a plyny), namotání, vtažení do stroje, popálení, nedostatečné osvětlení, pád osoby nebo zařízení, ztráta stability, prašnost, působení CHLaS	3	3	9	Zařízení v řádném technickém stavu. Zákaz oprav tlakových zařízení pod tlakem, dodržování návodu k obsluze a údržbě, dodržení organizačních a technologických postupů. Kontroly jisticích prvků. Odkalování kondenzátů, odvodnění hydraulických systémů. Zatuhlé ventily, kohouty nebo spojky povolovat opatrně oběma rukama, nikoliv trhem; seznámení s bezpečnostními listy používaných CHLaS, zajištění těsnosti, ochrana proti hluku a prachu, udržování čistoty a pořádku. Odstavit zařízení vykazující poruchový stav. Kde návod, nebo místní poměry určují- používat OOPP (útlum hluku, ochrana očí, upnutý prac. oděv, vhodné rukavice).
74	kotelny, ohřev horké vody, výměníky, vyvíječe páry a rozvody	popálení, opaření, požár, výbuch, otrava, nadýchání zplodin nebo plynů, úraz el. proudem, prach, sálavé teplo, hluk, zasypání uhlím, netěsnosti, prasknutí kotle nebo rozvodů, destrukce kominá nebo kouřovodu, poruchy topných agregátů a těles; vznik kluzkých povrchů, zakouření, zamížení, únik topného média (např. plyn), samovznícení, zavalení, chlad, destrukce ze zamrznutí, vtažení do stroje, únik plynu, chybná obsluha, chybné nastavení, prach. Opaření nebo zasažení proudem páry (včetně zasažení druhé osoby) či obdobným médiem, prasknutí hadice, chybná funkce zařízení, poruchy rozvodů, pistole nebo koncového zařízení. Zamrznutí, přehřátí, zatuhnutí	3	3	9	Zařízení v řádném technickém stavu. Zákaz oprav tlakových zařízení pod tlakem, dodržování návodu k obsluze a údržbě, dodržení organizačních a technologických postupů. Kontroly jisticích prvků. Odkalování kondenzátů, odvodnění hydraulických systémů. Zatuhlé ventily, kohouty nebo spojky povolovat opatrně oběma rukama, nikoliv trhem; odborná způsobilost pro obsluhované zařízení, seznámení s bezpečnostními listy používaných CHLaS, zajištění těsnosti, ochrana proti hluku a prachu, udržování čistoty a pořádku. Odstavit zařízení vykazující poruchový stav. Kde návod, nebo místní poměry určují-používat OOPP (útlum hluku, ochrana očí, upnutý prac. oděv, vhodné rukavice). Připojování nebo odpojování zařízení jen bez tlaku, pravidelné revize, prohlídky a zkoušky. Zvýšená pozornost pohyblivým přívodům a koncovým bodům (např. rozmrazovací parní zařízení).

