



MC02P006H787

Smlouva o zřízení služebnosti č. 14213/VB1/FTTS-000/2021

SPP2/2021/0011/011-0SEM

Smluvní strany:

Městská část Praha 2

Zastoupen/á: Ing. Michaelem Grundlerem, zástupcem starostky

se sídlem: náměstí Míru 600/20, Vinohrady, Praha 2
IČO: 00063461

DIČ: CZ00063461, plátce DPH

bankovní spojení:

číslo účtu:



povinný subjekt pro registr smluv

(dále jen „povinný“)

a

T-Mobile Czech Republic a.s.

se sídlem: Praha 4, Tomičkova 2144/1, 149 00

zastoupená:

IČ: 6494 9681

DIČ: CZ6494 9681

zápis v OR: Městský soud v Praze, oddíl B., vložka 3787

bankovní spojení:

číslo účtu:



(dále jen „oprávněný“)

(oprávněný a povinný dále společně také „smluvní strany“ nebo jednotlivě „smluvní strana“)

uzavírají v souladu s ustanovením § 1746 odst. 2 a § 1257 násl. zákona č. 89/2012 Sb., občanský zákoník, ve znění pozdějších předpisů (dále jen „občanský zákoník“), jakož i ustanovením § 104 zákona č. 127/2005 Sb., o elektronických komunikacích, ve znění pozdějších předpisů (dále jen „ZEK“) tuto

N

smlouvu o zřízení služebnosti

(dále jen „Smlouva“)

Smluvní strany, vědomy si svých závazků v této Smlouvě obsažených a s úmyslem být touto Smlouvou vázány, dohodly se na následujícím znění Smlouvy:

Čl. I

Úvodní ustanovení

- 1.1 Povinný prohlašuje, že je právnickou osobou řádně založenou a existující podle českého právního řádu, splňuje veškeré podmínky a požadavky v této Smlouvě stanovené a je oprávněn tuto Smlouvu uzavřít a řádně plnit závazky v ní obsažené.
- 1.2 Oprávněný prohlašuje, že je právnickou osobou řádně založenou a existující podle českého právního řádu, splňuje veškeré podmínky a požadavky v této Smlouvě stanovené a je oprávněn tuto Smlouvu uzavřít a řádně plnit závazky v ní obsažené.
- 1.3 Každá ze smluvních stran prohlašuje, že není v úpadku ani v likvidaci, nebylo vůči ní zahájeno trestní řízení, ani insolvenční řízení.
- 1.4 Povinný prohlašuje, že vykonává práva a povinnosti vlastníka k následujícím nemovitostem:

pozemkům parc.č. 4079/4 (zeleň), parc.č. 4079/15 (jiné plocha) zapsaných na LV č. 2037, jež se nachází v obci Praha, katastrálním území Vinohrady;

a jež jsou zapsány v katastru nemovitostí vedeném Katastrálním úřadem pro hlavní město Praha, Katastrální pracoviště Praha (dále jen „**Dotčené pozemky**“).
- 1.5 Oprávněný je oprávněn podle příslušných ustanovení ZEK zřizovat a provozovat nadzemní a podzemní vedení komunikační sítě. Oprávněný vybuodoval na části Dotčených pozemcích telekomunikační síť, která je stavbou pod označením „Připojení objektů FTTS Praha 2 - 1.stavba na síť TMCZ“, „Připojení objektů FTTS Praha 2 - 3.stavba na síť TMCZ“, „Připojení objektů FTTS Praha 2 - 5.stavba na síť TMCZ“ (dále jen „**Stavby**“).

Čl. II

Účel Smlouvy

- 2.1 Vinohrady Účelem této Smlouvy je dohoda smluvních stran na podmínkách umístění a provozu Staveb na Dotčených pozemcích v souladu s ustanovením § 104 ZEK a v rozsahu sjednaném v této Smlouvě.

Čl. III

Předmět Smlouvy

- 3.1 Povinný zřizuje ve prospěch oprávněného na základě geometrického plánu č.2756-185/2021, který tvoří Přílohu č. 1 této Smlouvy, vyhotoveného dne 24.5.2021 a potvrzen KÚ 28.5.2021 pod č. PGP-2171/2021-101 (dále jen „**Geometrický plán**“) služebnost dle ustanovení § 104 ZEK spočívající ve:

- 3.1.1 strpění zřízení, umístění, provozování, údržby, opravy, modernizace a rozvoje Stavby včetně veškerých obslužných zařízení nutných k provozu Staveb (dále jen „Zařízení“) na části Dotčených pozemků, a to v rozsahu specifikovaném Geometrickým plánem;
- 3.1.2 strpění vstupu a vjezdu motorovými vozidly oprávněného, jeho zaměstnanců, osob jím pověřených nebo jeho dodavatelů na Dotčené pozemky za účelem běžného provozu, kontroly, provádění údržby, oprav, modernizace a rozvoje Staveb včetně Zařízení;
- 3.1.3 zdržení se činností bránících běžnému provozu Staveb včetně Zařízení nebo činností, které by vedly nebo mohly vést k poškození Staveb včetně Zařízení.
(dále jen „služebnost“).
- 3.2 Oprávněný právo odpovídající služebnosti sítě přijímá a povinný je povinen toto právo strpět.
- 3.3 Oprávněný se zavazuje poskytnout povinnému úplatu za zřízení služebnosti ve výši a za podmínek stanovených touto Smlouvou.

Čl. IV

Cena a platební podmínky

- 4.1 Celková úplata za zřízení služebnosti je stanovena na základě znaleckého posudku na částku ve výši **62 685,- Kč** bez daně z přidané hodnoty (dále jen „DPH“) (dále jen „Úplata“). DPH bude připočtena v zákonné výši dle platných právních předpisů.
- 4.2 Úplata včetně DPH bude povinným vyfakturována nejdříve v den podání návrhu na vklad práva odpovídajícímu služebnosti do katastru nemovitostí, a to na základě faktury – daňového dokladu, kterou povinný pošle oprávněnému. Povinný je povinen vystavit a oprávněnému zaslat fakturu – daňový doklad nejpozději do patnácti (15) dnů ode dne podání návrhu na vklad práva do katastru nemovitostí. Den podání návrhu na vklad práva do katastru nemovitostí je dnem uskutečnění zdanitelného plnění.
- 4.3 Lhůta splatnosti faktury – daňového dokladu, a tedy i lhůta splatnosti Úplaty je sjednána na šedesát (60) kalendářních dnů ode dne doručení oznámení o pravomocném rozhodnutí příslušného katastrálního úřadu o provedení vkladu služebnosti dle této Smlouvy.
- 4.4 Faktura musí obsahovat náležitosti daňového dokladu stanovené platnými právními předpisy a musí v ní být uvedeno číslo Smlouvy. Pokud nebude faktura obsahovat stanovené náležitosti nebo v ní nebudou správně uvedené požadované údaje, je oprávněný oprávněn vrátit ji povinnému ve lhůtě její splatnosti s uvedením chybějících náležitostí nebo nesprávných údajů. V takovém případě se přerušuje běh lhůty splatnosti a nová lhůta splatnosti počne běžet doručením opravené faktury oprávněnému.
- 4.5 Smluvní strany se dohodly, že povinný je povinen poslat fakturu na základě této Smlouvy elektronicky. Oprávněný vyslovuje tímto svůj souhlas s tím, aby mu povinný daňový doklad - fakturu poslal v elektronické podobě.
- 4.6 Povinný se zavazuje zajistit, že faktura bude oprávněnému doručena buď:
- 4.6.1 na emailovou adresu 

- 4.6.2 do datové schránky oprávněného s ID ygwch5i, přičemž v předmětu e-mailu (resp. v poli „Věc“ v záhlaví zprávy doručované do datové schránky) musí za účelem identifikace vždy uvést označení „ELPAFA“.
- 4.7 Povinný je rovněž povinen zajistit, že každá faktura bude oprávněnému zaslána v čitelné podobě ve formátu pdf (rozišení musí být alespoň 300DPI a barevná hloubka musí být pouze 1bit). Smluvními stranami případně dohodnuté přílohy faktury (např. akceptační protokoly či jiné dokumenty), jsou považovány za nezbytnou náležitost faktury a budou k faktuře připojeny v naskenované podobě (v jednom pdf souboru s fakturou).
- 4.8 Smluvní strany se výslovně dohodly, že oznámení o neakceptaci daňového dokladu - faktury odešle oprávněný vždy na emailovou adresu povinného, kterou mu povinný za tímto účelem sdělí, přičemž k uvedenému oznámení nemusí být odmítaná faktura přiložena. Povinný se zavazuje udržovat uvedenou emailovou adresu funkční tak, aby byla případná oznámení oprávněného bezproblémově přijímána. Změnu adresy, na kterou mají být oznámení zasílána, musí smluvní strany dohodnout písemnou formou.
- 4.9 Peněžité částky se platí bankovním převodem na účet druhé smluvní strany uvedený ve faktuře. Peněžité částka se považuje za zaplacenou dnem, kdy byla odepsána z účtu odesílatele ve prospěch účtu příjemce.
- 4.10 Neuhradí-li oprávněný Úplatu sjednanou dle odst. 4.1 této Smlouvy povinným řádně a včas, je povinný oprávněn požadovat po oprávněném úrok z prodlení ve výši 0,03% z dlužné částky za každý započatý den prodlení.

Čl. V

Další práva a povinnosti

- 5.1 Smluvní strany jsou povinny počínat si tak, aby nepoškozovaly majetek druhé smluvní strany.
- 5.2 Oprávněný se zavazuje při provozu Staveb, a dále po celou dobu platnosti a účinnosti této Smlouvy, dodržovat veškeré právní předpisy ČR. Oprávněný se zavazuje, že po ukončení umístění Staveb na Dotčených pozemcích uvede pozemky do 30 dnů na vlastní náklady do původního stavu.
- 5.3 Povinný bere na vědomí, že se na režim provozu a údržby Stavby vztahují ustanovení ZEK.
- 5.4 Náklady spojené s provozem, obsluhou, údržbou, opravami a modernizací Staveb na Dotčených pozemcích realizované oprávněným hradí oprávněný, Veškeré náklady na zachování a případné opravy Dotčených pozemků nese povinný, pakliže je nezpůsobil svým jednáním oprávněný, v tomto případě by náklady nesl oprávněný.
- 5.5 Oprávněný je oprávněn provádět stavební úpravy, plánované opravy či rekonstrukci Stavby na Dotčených pozemcích. V takovém případě je povinen v předstihu nejméně 14 kalendářních dnů před jejich provedením písemně ohlásit povinnému a opatřit si jeho písemný souhlas, vyjma havárií, které oprávněný písemně oznámí povinnému do třiceti (30) pracovních dnů od jejich zjištění.
- 5.6 Úpravy a práce na Dotčených pozemcích, které mohou mít vliv na Stavby oprávněného nebo na přístup k ní například v případě potřeby jejich oprav či údržby, je povinný povinen v dostatečném předstihu před jejich provedením písemně ohlásit

- oprávněnému a koordinovat tyto úpravy a práce s oprávněným tak, aby byly minimalizovány vlivy takových úprav a prací na služebnost a majetek oprávněného, vyjma havárií, které povinný písemně oznámí oprávněnému do třiceti (30) pracovních dnů od jejich zjištění.
- 5.7 Povinný je povinen neprodleně oznámit oprávněnému vznik jakékoli újmy či hrozbu vzniku jakékoliv újmy na majetku oprávněného, pakliže mu bude hrozba takového nebezpečí známa a uhradit oprávněnému újmu vzniklou na majetku oprávněného v důsledku neoprávněné činnosti povinného nebo povinným pověřených osob na Stavbách.
- 5.8 Oprávněný je povinen nahradit povinnému veškerou škodu způsobenou výhradně oprávněným v souvislosti se služebností, která povinnému vznikne nebo kterou bude povinný povinen nahradit jakékoliv třetí osobě, a to do čtrnácti (14) pracovních dnů ode dne doručení písemné výzvy povinného.
- 5.9 Ode dne účinnosti této smlouvy je oprávněný oprávněn užívat Dotčené pozemky v rozsahu stanovené služebností dle Smlouvy.

ČI. VI

Zpracování osobních údajů

- 6.1 V souvislosti s uzavřením a plněním Smlouvy dochází ke zpracování osobních údajů fyzické osoby jednající za druhou smluvní stranu nebo fyzické osoby zapojené do procesu plnění smlouvy (dále společně jako „**Subjekt údajů**“), a to pro účely:
- 6.1.1 uzavírání a plnění smlouvy;
 - 6.1.2 vnitřní administrativní potřeby;
 - 6.1.3 ochrana majetku a osob;
 - 6.1.4 ochrana právních nároků;
 - 6.1.5 tvorba statistik a evidencí;
 - 6.1.6 plnění zákonných povinností.
- 6.2 Právními důvody ke zpracování jsou oprávněné zájmy (účely uvedené v bodech 6.1.1 až 6.1.5) a plnění právních povinností (účel uvedený v bodě 6.1.6) správce.
- 6.3 Zpracovávanými osobními údaji jsou identifikační a kontaktní údaje, pracovní či korporátní zařazení a záznamy komunikace. V případě přístupu do informačních systémů správce, jsou zpracovávány další údaje, o čemž bude Subjekt údajů poučen v rámci přidělení přístupu.
- 6.4 Smluvní strany se zavazují informovat Subjekt údajů (své zaměstnance, pracovníky atp.) o tom, že jejich údaje jsou druhou smluvní stranou, která je v pozici správce, zpracovávány, a to zejména v rozsahu čl. 13 a násl. Obecného nařízení o ochraně osobních údajů č. 2016/679.

ČI. VII

Vklad do katastru nemovitostí

- 7.1 Smluvní strany berou na vědomí, že služebnost vznikne vkladem do katastru nemovitostí s právními účinky ke dni podání návrhu na vklad. Smluvní strany se dohodly, že návrh na vklad práva odpovídajícího služebnosti na základě této Smlouvy do katastru nemovitostí vypracuje a podá ke Katastrálnímu úřadu pro hlavní město Praha, Katastrální pracoviště Praha, oprávněný.
- 7.2 Náklady spojené se vkladem služebnosti do katastru nemovitostí ponese oprávněný.
- 7.3 Oprávněný podpisem této Smlouvy bere na vědomí, že v souladu s § 21 odst. 1 obecně závazné vyhlášky hlavního města Prahy č. 55/2000 Sb. HMP, kterou se vydává Statut hlavního města Prahy, v platném znění, je povinný povinen předložit návrh na vklad práv dle této Smlouvy do katastru nemovitostí Magistrátu hlavního města Prahy k potvrzení správnosti před podáním příslušnému katastrálnímu úřadu. Povinný se zavazuje předat návrh na vklad práv Magistrátu hlavního města Prahy k potvrzení správnosti bez zbytečného odkladu poté, co mu bude ze strany Oprávněného doručen, a rovněž bez zbytečného odkladu informovat Oprávněného o tom, že návrh na vklad byl (či nebyl) potvrzen. Oprávněný se zavazuje nepodat návrh na vklad příslušnému katastrálnímu úřadu dříve, než mu bude Povinným doručeno potvrzení správnosti předloženého návrhu ze strany Magistrátu hlavního města Prahy.
- 7.4 Smluvní strany se zavazují poskytnout si vzájemně součinnost v řízení před katastrálním úřadem, zejména doložit potřebné doklady za účelem vkladu služebnosti dle této Smlouvy do katastru nemovitostí.
- 7.5 Smluvní strany se zavazují pro případ neplatnosti nebo neúčinnosti nebo nevymahatelnosti některého ujednání této Smlouvy nebo pro případ, kdy podle této Smlouvy katastrální úřad neprovede vklad služebnosti do katastru nemovitostí, nahradit příslušná ujednání této Smlouvy ustanoveními platnými, účinnými či vymahatelnými, případně uzavřít smlouvu novou tak, aby nejlépe odpovídala vůli účastníků projevěné v této Smlouvě a aby byla listinou způsobilou k provedení vkladu služebnosti dle této Smlouvy do katastru nemovitostí, a to nejpozději do čtrnácti (14) pracovních dnů ode dne vzniku takovéto právní skutečnosti.
- 7.6 Služebnost bude zavazovat případné právní nástupce obou smluvních stran.

ČI. VIII

Rozhodné právo a řešení sporů

- 8.1 Práva a povinnosti smluvních stran vyplývající z této Smlouvy se řídí právními předpisy českého právního řádu.
- 8.2 Smluvní strany se zavazují vyvinout maximální úsilí k odstranění vzájemných sporů vzniklých na základě Smlouvy nebo v souvislosti s ní, včetně sporů o její výklad či platnost a usilovat se o smírné vyřešení těchto sporů nejprve prostřednictvím jednání kontaktních osob nebo pověřených zástupců, a to na základě výzvy k jednání učiněné písemně a adresované druhé smluvní straně, ve které bude dostatečně podrobně vymezen předmět konkrétního případného sporu.
- 8.3 Veškeré spory, které se smluvním stranám nepodaří vyřešit smírnou cestou, budou řešeny věcně příslušným soudem České republiky. Nestanoví-li zákon výlučnou místní

příslušnost soudu, dohodly se smluvní strany, že pro všechny spory vyplývající z této Smlouvy bude místně příslušným obecný soud oprávněného.

Čl. IX Závěrečná ustanovení

- 9.1 Tato Smlouva nabývá platnosti a účinnosti dnem podpisu oběma smluvními stranami. Tato Smlouva představuje úplnou dohodu smluvních stran o předmětu této Smlouvy.
- 9.2 Podmiňuje-li zákon č. 340/2015 Sb., o registru smluv, ve znění pozdějších předpisů (dále jako „ZRS“), nabytí účinnosti Smlouvy jejím uveřejněním v registru smluv dle ZRS, pak bez ohledu na ostatní smluvní ustanovení nabude Smlouva účinnosti nejdříve okamžikem jejího uveřejnění v registru smluv dle ZRS. Pokud Smlouva podléhá povinnosti uveřejnit ji v registru smluv, tak v souladu se ZRS smluvní strany v rámci uveřejnění Smlouvy v registru smluv začerní veškeré osobní údaje v této Smlouvě obsažené.
- 9.3 Pokud by se kterékoliv ustanovení této Smlouvy ukázalo být neplatným nebo nevynutitelným, nebo se jím stalo po uzavření této Smlouvy, pak tato skutečnost nepůsobí neplatnost ani nevynutitelnost ostatních ustanovení této Smlouvy, nevyplyvá-li z donucujících ustanovení právních předpisů jinak. Smluvní strany se zavazují bez zbytečného odkladu po výzvě kterékoliv smluvní strany takové neplatné či nevynutitelné ustanovení nahradit platným a vynutitelným ustanovením, které je svým obsahem nejbližší účelu neplatného či nevynutitelného ustanovení.
- 9.4 Obsah práv a povinností smluvních stran z této Smlouvy se vykládá v první řadě vždy podle jazykového vyjádření jednotlivých ustanovení této Smlouvy. K úmyslu jednajících lze přihlídnout, jen není-li v rozporu s jazykovým vyjádřením a současně pokud jednající s tímto úmyslem prokazatelně seznámil druhou smluvní stranu ještě před uzavřením smlouvy. K tomu, co předcházelo uzavření smlouvy, se v takovém případě přihlíží, jen u dohod a smluv, na které tato Smlouva výslovně odkazuje a není-li to v rozporu s obsahem anebo smyslem a účelem této Smlouvy.
- 9.5 Veškeré změny této Smlouvy mohou být učiněny pouze formou písemného dodatku podepsaného oběma smluvními stranami. Dodatek se vždy stává nedílnou součástí této Smlouvy.
- 9.6 Smluvní strany prohlašují, že tato Smlouva vyjadřuje jejich úplné a výlučné vzájemné ujednání týkající se daného předmětu této smlouvy. Okamžikem nabytí účinnosti této Smlouvy pozbývají platnosti veškerá ústní a písemná ujednání mezi smluvními stranami, týkající se předmětu této Smlouvy, s výjimkou dohod a smluv, na které tato Smlouva výslovně odkazuje. Právní jednání smluvních stran z této Smlouvy vyvolává jen ty právní následky, které jsou v ní vyjádřeny, jakož i právní následky plynoucí ze zákona. Povinný na sebe přebírá nebezpečí změny okolností.
- 9.7 Veškerá práva a povinnosti vyplývající z této Smlouvy přecházejí, pokud to povaha těchto práv a povinností nevyklučuje, na právní nástupce smluvních stran.
- 9.8 Nedílnou součástí Smlouvy tvoří tyto přílohy:
Příloha č. 1: Geometrický plán č. 2756-185/2021
- 9.9 Tato Smlouva byla vyhotovena a smluvními stranami podepsána v pěti (5) stejnopisech, přičemž dva (2) stejnopisy obdrží každá ze smluvních stran a jeden (1)

stejnopis opatřený úředně ověřenými podpisy je určený pro vklad do katastru nemovitostí.

Smluvní strany prohlašují, že si tuto Smlouvu přečetly, že s jejím obsahem souhlasí a na důkaz toho k ní připojují svoje podpisy.

Oprávněný

Povinný

V Praze dne 20.10.2021

V _____ dne 18.11.2021

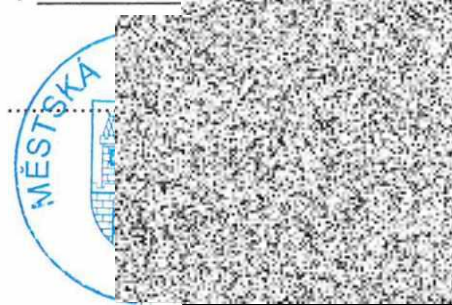

T-Mobile Czech Republic a.s.
Tomíčkova 2144/1
148 00 Praha 4
iČ 649 49 681, DiČ CZ64949681



Doložka

potvrzující, že byly splněny podmínky platnosti
právního úkonu, ve smyslu ust. § 43 zákona č.
131/2000 Sb., o hlavním městě Praze, ve znění
pozdějších předpisů

Zveřejněno: od do

Schváleno ~~odsouhlaseno~~ usnesením ZMČ RMČ
č. 859 ze dne 22.10.2018

vedoucí odboru : In

Nehodící se škrtněte

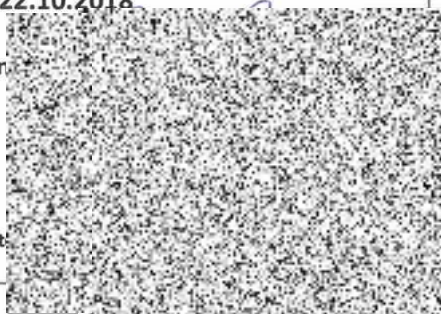

VÝKAZ DOSAVADNÍHO A NOVÉHO STAVU ÚDAJŮ KATASTRU NEMOVITOSTÍ

Dosavadní stav				Nový stav													
Označení pozemku parc. číslem	Výměra parcely		Druh pozemku	Označení pozemku parc. číslem	Výměra parcely		Druh pozemku	Typ stavby	Způsob využití	Způsob využití	Porovnání se stavem evidence právních vztahů						
	ha	m ²	Způsob využití		ha	m ²	Způsob využití	Způsob využití	určený výměr	Díl přechází z pozemku označeného v katastru nemovitostí	dřívejší poz. evidenci	Číslo listu vlastnictví	Výměra dílu		Označení dílu		
4079/4 4079/15													4079/4 4079/15	2037 2037			

Oprávněný : Vlastník kabelu

Druh věcného břemene : Právo vedení a údržby kabelu

Seznam souřadnic (S-JTSK)

Souřadnice pro zápis do KN				Souřadnice pro zápis do KN			
Č. bodu	Y	X	kód kv.	Č. bodu	Y	X	kód kv.
1	741840.44	1044494.01	3	21	741828.12	1044469.25	3
2	741839.91	1044494.04	3	22	741826.81	1044468.47	3
3	741838.95	1044494.61	3	23	741826.63	1044468.77	3
4	741832.73	1044495.63	6	24	741828.05	1044469.64	3
5	741832.35	1044495.61	3	25	741828.04	1044469.92	3
6	741832.11	1044495.38	3	26	741828.29	1044470.30	3
7	741831.69	1044493.25	6	27	741829.30	1044470.75	3
8	741831.22	1044489.91	3	28	741830.67	1044472.47	6
9	741830.86	1044485.02	3	29	741830.86	1044473.22	3
10	741830.87	1044478.83	3	30	741830.53	1044478.81	3
11	741831.22	1044473.18	3	31	741830.52	1044485.04	3
12	741830.99	1044472.30	3	32	741830.88	1044489.95	3
13	741830.72	1044471.96	6	33	741831.00	1044490.85	6
14	741829.54	1044470.50	3	34	741831.36	1044493.40	3
15	741829.05	1044469.92	3	35	741831.79	1044495.56	3
16	741828.44	1044469.48	3	36	741832.21	1044495.95	3
17	741828.55	1044469.43	3	37	741832.91	1044495.99	6
18	741828.77	1044469.49	3	38	741839.09	1044494.95	3
19	741828.87	1044469.15	3	39	741840.01	1044494.38	3
20	741828.51	1044469.05	3	40	741840.41	1044494.36	3

<h3>GEOMETRICKÝ PLÁN pro</h3> <p>vymezení rozsahu věcného břemene k části pozemku</p>	Geometrický plán ověřil úředně oprávněný zeměměřický inženýr:	Stajnopis ověřil úředně oprávněný zeměměřický inženýr:
	Jméno, příjmení:	Jméno, příjmení:
Číslo položky seznamu úředně oprávněných zeměměřických inženýrů:	Číslo položky seznamu zeměměřických inženýrů:	
Dne: 24.5.2021	Číslo: 277/2021	Dne: 28.5.
Náležitosti a přesnost odpovídá právním předpisům.	Tento stajnopis od v dokumentaci katastrálního úřadu.	
Vyhotovitel:	Katastrální úřad souhlasí s očíslováním parcel.	Ověření stajnopisu geometrického plánu v listinné podobě.
Číslo plánu:	KÚ pro hlavní město Prahu KP Praha	
Okres:		
Obec:		
Kat. úzen:		
Mapový list:		
Dosavadním seznamem se kterých byly označeny předepsaným způsobem.		

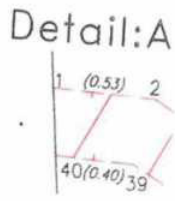
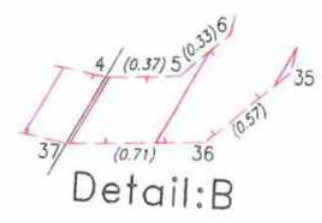
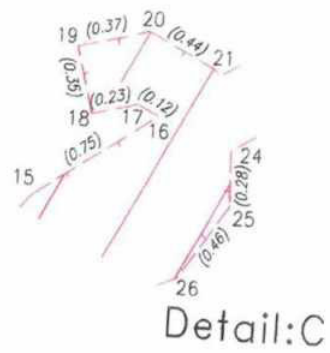



T-Mobile Czech Republic a.s.

Telčická 1

148 00 Praha 4

IČ 649 49 681, DIČ CZ64949681

003