

Smlouva o dílo č. 2021251

podle § 2586 a násl. zákona č. 89/2012 Sb., občanský zákoník, ve znění pozdějších předpisů (dále jen „občanský zákoník“), kterou uzavřely tyto smluvní strany:



Česká republika – Hasičský záchranný sbor Ústeckého kraje

se sídlem: Horova 1340/10, 400 01 Ústí nad Labem
IČO: 70886300
DIČ: CZ70886300 (není plátce DPH)
Zastoupená: plk. Ing. Romanem Vyskočilem, ředitelem HZS Ústeckého kraje
Bankovní spojení: ČNB Ústí nad Labem
Číslo účtu: 76548881/0710
ID Datové schránky: **auyaa6n**

(dále jen „objednatel“)

a

Rlstavby CZ s.r.o.

se sídlem: Čerčanská 640/30, 140 00, Praha 4 - Krč
IČO: 042 40 324
DIČ: CZ04240324
Zapsaná v obchodním rejstříku Městského soudu v Praze, oddíl C, vložka 244637
Zastoupená: EVOU IMRÍŠKOVOU - jednatelkou, 

Bankovní spojení: Komerční banka
Číslo účtu: 115-695470227/0100
ID Datové schránky: gpp6mtn

(dále jen „zhotovitel“)

(dále společně jen jako „smluvní strany“)

Čl. I.

Předmět smlouvy

1. Předmětem této smlouvy je závazek zhotovitele provést pro objednatele řádně, včas a s veškerou odbornou péčí, na svůj náklad a nebezpečí, práce a dodávky spočívající **v opravě a úpravě kanceláří č. 1 až 5, zejména potom výměnu elektrických a datových rozvodů, opravu a začištění stěn včetně výmalby, opravu dřevěného záklopu, obnovu zásypu mezi trámy a instalaci desek Durelis, výměnu podlahových krytin, výměnu 2 ks dveří včetně kování a obložení, výměnu podhledů včetně osvětlení a opravu ústředního topení v kanceláři č. 1 a 2, v budově HZS Ústeckého kraje, stanice Žatec, na adrese Chmelařské náměstí 347, 438 01 Žatec, vše v rozsahu technické specifikace, která je přílohou č. 1 této smlouvy** (dále jen „dílo“) a dle cenové nabídky č. RI-2021/068 (soupis prací - krycí list rozpočtu) zhotovitele ze dne 10.11. 2021, která je přílohou č. 2 této smlouvy, a kterou je zhotovitel vázán. Stavební akce je u objednatele vedena pod názvem **"Oprava kanceláří na stanici Žatec, Chmelařské náměstí 347, 438 01"**.
2. Zhotovitel se zavazuje provést dílo pro objednatele v termínu sjednaném touto smlouvou. Objednatel se zavazuje provedené a dokončené dílo bez vad a nedodělků převzít a zaplatit zhotoviteli cenu za dílo dohodnutou v čl. II. odst. 1 této smlouvy.
3. Zhotovitel se zavazuje provést dílo svým jménem a na vlastní odpovědnost, z nových a nepoužitých stavebních a jiných materiálů, v souladu s platnou legislativou, normami ČSN a dalšími právními předpisy tím dotčenými, v souladu s pokyny a požadavky objednatele na provedení díla tak, aby bylo dílo bezvadné a provozuschopné.
4. S ohledem na nepřerušovaný provoz stanice hasičského záchranného sboru kraje je zhotovitel při provádění prací povinen postupovat tak, aby tento provoz nebyl ničím narušen, zejména potom zachovat bezpečný přístup do budovy a výjezd vozidel z garáží.

5. Zhotovitel se zavazuje dílo provádět, mimo jiné, také v souladu se všemi případnými mimořádnými opatřeními vlády ČR a ústředních orgánů státní správy pro omezení možného šíření viru SARS-CoV-2, stejně jako dodržovat všechna pravidla a opatření určená případně zhotovitelem v rámci objektu stanice Žatec, Územního odboru Žatec, HZS Ústeckého kraje.
6. Zhotovitel nenabývá vlastnické právo k dílu ani k objektům, jež jsou předmětem díla dotčeny.
7. Zhotovitel se předem osobně seznámil se stavem objektů, jež jsou předmětem díla dotčeny, a je s ním zcela srozuměn. Rozsah prací a dodávek potřebných k provedení díla byl stanoven zhotovitelem na základě osobní odbornosti.

Čl. II. Cena za dílo

1. Cena za dílo byla stanovena dohodou smluvních stran ve výši:

Cena bez DPH:	632.095,00	Kč
DPH 21%:	132.740,00	Kč
Cena celkem včetně DPH:	764.835,00	Kč

slovy: = sedmsetšedesátčtyřitisíceosmsetřicetpětkorun korun českých haléřů=

2. Tato cena je cenou konečnou a nejvýše přípustnou a zahrnuje veškeré náklady, které mohou zhotoviteli vzniknout při provedení díla.
3. V případě změny obecně závazného právního předpisu stanovujícího výši DPH v době vystavení faktury bude k základní ceně díla bez DPH připočteno DPH ve výši dle tohoto předpisu.
4. Sjednaná cena za dílo zahrnuje zejména veškeré práce, dodávky, služby, výkony a média, kterých je třeba k zahájení, provedení a dokončení díla, včetně případných nákladů na zařízení staveniště, vyklizení a uvedení ploch a prostor staveniště do původního stavu, odstranění odpadů, dopravu apod.

Čl. III. Platební podmínky

1. Úhrada ceny za dílo se uskuteční na základě faktury (daňového dokladu) vystavené zhotovitelem po předání a převzetí díla bez vad a nedodělků. Faktura bude obsahovat veškeré náležitosti dle ustanovení § 435 občanského zákoníku a náležitosti stanovené zákonem č. 235/2004 Sb., o dani z přidané hodnoty, ve znění pozdějších předpisů (dále jen „ZDPH“). Přílohou faktury musí být originál protokolu o předání a převzetí díla a položkový rozpis fakturované dodávky.
2. Zhotovitel se zavazuje předat fakturu objednateli při předání a převzetí díla.
3. Lhůta splatnosti faktury se stanovuje na 30 dnů ode dne jejího doručení objednateli. Faktura vystavená zhotovitelem v prosinci musí být objednateli doručena nejpozději do 20. prosince daného roku, do 15:00 hodin. Při doručení po tomto termínu, pakliže nebude smluvními stranami dohodnuto jinak, nelze v daném roce fakturu proplatit a její splatnost bude stanovena na 60 dnů ode dne jejího doručení.

Elektronické faktury musí být doručeny prostřednictvím datové schránky, nebo na e-podatelnu: epodatelna@ulk.izscr.cz

4. Faktura se považuje za proplacenou okamžikem odepsání fakturované částky z účtu objednatele ve prospěch zhotovitele.
5. V případě, že faktura obsahuje nesprávné náležitosti, nebo v ní některé náležitosti chybí, je objednatel oprávněn fakturu vrátit zpět zhotoviteli do data splatnosti. Ve vrácené faktuře musí objednatel vyznačit důvod vrácení faktury. V takovém případě je zhotovitel povinen vystavit novou fakturu s novým datem splatnosti, stanoveným dle odst. 3 tohoto článku.
6. V případě, že faktura bude uhrazena opožděně prokazatelně z důvodů na straně banky, není objednatel po tuto dobu v prodlení s placením faktury.

7. Zhotovitel není oprávněn bez předchozího písemného souhlasu objednatele provádět jakékoli zápočty svých pohledávek vůči objednateli proti jakýmkoli pohledávkám objednatele za zhotovitelem, ani postupovat jakákoli svoje práva a pohledávky vůči objednateli na jakoukoli třetí osobu.
8. Zálohové platby objednatel neposkytuje a zhotovitel prohlašuje, že zálohové platby v souvislosti s plněním nežadá a žádat nebude.
9. Zhotovitel prohlašuje, že na sebe v souladu s § 1765 odst. 2 občanského zákoníku přebírá nebezpečí změny okolností. Ustanovení § 1765 a § 1766 občanského zákoníku se tedy ve vztahu ke zhotoviteli nepoužije. Zhotovitel touto smlouvou také přebírá nebezpečí změny okolností ve smyslu § 2620 občanského zákoníku.
10. Smluvní strany se dohodly a činí nesporným, že objednatel je oprávněn provést zajišťovací úhradu daně z přidané hodnoty ve smyslu § 109a ZDPH, jestliže se zhotovitel stane ke dni uskutečnitelného zdanitelného plnění nespolehlivým plátcem daně ve smyslu § 106a ZDPH. Úhradou DPH na účet příslušného finančního úřadu se pohledávka zhotovitele vůči objednateli v částce uhrazené DPH považuje bez ohledu na další smluvní ujednání za uhrazenou.

Čl. IV.

Termíny a místo plnění díla

1. Smluvní strany sjednávají tyto termíny k provedení díla:
 - a) převzetí staveniště a zahájení prací: do **10 kalendářních dnů** od účinnosti této smlouvy,
 - b) dokončení a předání díla objednateli nejpozději do: **15. 12. 2021**.
2. Zhotovitel provede a dokončí dílo dle výše uvedeného časového harmonogramu. Přesný termín nástupu k zahájení prací dle odst. 1 písm. a) tohoto článku této smlouvy bude zhotovitelem telefonicky potvrzen objednateli 3 dny před zahájením prací.
3. Místem plnění je: **Hasičský záchranný sbor Ústeckého kraje, Územní odbor Žatec, stanice Žatec, na adrese Chmelařské náměstí 347, 43801 Žatec.**
4. Objednatel převezme dílo v místě plnění na základě písemné výzvy zhotovitele učiněné nejméně 1 pracovní den před datem předání a převzetí dokončeného díla bez vad a nedodělků, které by samy o sobě nebo ve svém úhrnu bránily jeho užívání, resp. užívání díla k jeho obvyklému účelu. O předání a převzetí plnění bude vyhotoven písemný protokol o předání díla podepsaný oběma smluvními stranami.
5. Zhotovitel je při předání díla povinen předat objednateli také doklady, jež jsou nutné k převzetí a k užívání díla, a to
 - atesty použitých materiálů, revizní zprávy apod.
 - zápisy o prověření prací a konstrukcí zakrytých v průběhu prací
 - stavební deník
 - prohlášení o shodě na použité stavební výrobky podle § 13 zák. č. 22/1997 Sb., a nařízení vlády č. 163/2002 Sb., kterým se stanoví technické požadavky na stavební výrobky ve znění pozdějších předpisů
 - doklady o uložení odpadů či jejich recyklaci
6. Objednatel je oprávněn odmítnout převzít dílo nebo jeho část, případně dílo či jeho část převzít s výhradami, pokud vykazuje zjevné vady v době předání. Nepředá-li zhotovitel objednateli všechny podklady uvedené v odstavci 5 tohoto článku smlouvy, není možné dílo převzít. Smluvní strany výslovně sjednávají, že nepředání těchto podkladů je překážkou v řádném užívání díla k jeho obvyklému účelu.

Čl. V.

Záruka na dílo a reklamace vad díla

1. Zhotovitel odpovídá za to, že dílo bude provedeno řádně, bez nedodělků, v souladu s touto smlouvou, právními a technickými předpisy a bude prosté jakýchkoliv vad, způsobilé pro použití pro obvyklý účel a zachová si své obvyklé vlastnosti ve smyslu ustanovení § 2113 občanského zákoníku. Záruční doba počíná běžet dnem následujícím po předání a převzetí dokončeného díla bez vad a nedodělků.

2. Zhotovitel na provedené dílo specifikované v čl. I odst. 1. poskytuje objednateli obecně záruku za jakost díla v délce trvání **48 měsíců** (na použitý materiál, kvalitu a technické provedení stavebních prací) ode dne protokolárního převzetí díla bez vad a nedodělků objednatelem, přičemž v zájmu zachování právní jistoty smluvní strany ve vzájemné shodě deklarují, že se jedná o určitou dobu, kdy si dílčí části díla zachovávají obvyklé vlastnosti či budou po určitou dobu k použití pro obvyklý účel.
3. Na dodávky dveří včetně kování a klik, obložkových zárubní, minerálních podhledů s vyjímatelnými panely, svítidla LED, poskytuje zhotovitel záruku za jakost v délce shodné se zárukou poskytovanou výrobcem, nejméně však **24 měsíců**.
4. Případné vady a nedodělky, které byly zjištěny při převzetí díla a které svou podstatou brání řádnému užití díla k jeho obvyklému účelu, se zhotovitel zavazuje odstranit v nejbližším možném termínu, nejpozději potom ve lhůtě 15 dnů ode dne jejich zjištění, případně lhůtě delší, pakliže by lhůtě kratší bránilo dodržení řádného technologického postupu prací, nebo by se s objednatelem dohodl jinak.
5. Případné vady a nedodělky, které byly zjištěny při převzetí díla a které svou podstatou nebrání řádnému užití díla k jeho obvyklému účelu, se zhotovitel zavazuje odstranit v termínu, který smluvní strany sjednají v předávacím protokolu, nejpozději však do 15 dnů ode dne podpisu předávacího protokolu oběma smluvními stranami.
6. Veškeré vady díla nebo jeho části, na něž se vztahuje záruka za jakost díla, je objednatel povinen uplatnit u zhotovitele písemně a to bez zbytečného odkladu po jejich zjištění, včetně přesného popisu a vymezení vad. Zhotovitel je povinen nastoupit k odstranění vady nejpozději do 5 pracovních dnů a odstranit řádně uplatněné vady bez zbytečného odkladu, nejpozději však do 15 dnů ode dne doručení reklamace, nedohodne-li se s objednatelem jinak s ohledem na povahu a rozsah reklamované vady.
7. Jestliže objednatel v reklamaci vad výslovně uvede, že se jedná o havárii, je zhotovitel povinen nastoupit a zahájit odstraňování vady (havárie) nejpozději do 24 hodin po obdržení reklamace a havarijní závalu odstranit nejpozději do 48 hodin ode dne oznámení vady, pakliže tomu nebrání dodržení řádného technologického postupu, nebo se smluvní strany nedohodnou jinak.
8. Opravy či odstranění vad provádí zhotovitel v místě plnění dle čl. IV. odst. 3 této smlouvy.
9. V případě, že zhotovitel neodstraní řádně a oprávněně objednatelem uplatněné vady ve sjednané lhůtě, je objednatel oprávněn sám sjednat nápravu a zajistit odstranění vad u třetí osoby na náklady zhotovitele. Zhotovitel se potom zavazuje uhradit objednateli veškeré náklady s tím spojené.
10. Uplatněním nároků z vad díla nejsou nijak dotčeny nároky objednatele na náhradu škody a smluvní pokuty.

Čl. VI.

Smluvní pokuty

1. V případě prodlení s dokončením díla a jeho předáním objednateli oproti sjednanému termínu je zhotovitel povinen uhradit objednateli smluvní pokutu ve výši 2.000,- Kč (slovy: dva tisíce korun českých) za každý, byť i jen započatý, kalendářní den prodlení.
2. V případě nedodržení lhůty pro odstranění vad díla je zhotovitel povinen uhradit objednateli smluvní pokutu ve výši 1.000,- Kč (slovy: jeden tisíc korun českých) za každý, byť i jen započatý, kalendářní den prodlení, přičemž je-li zhotovitel v prodlení s odstraněním vad zjištěných v rámci přejímacího řízení či v důsledku havárie ve smyslu čl. V. odst. 5 této smlouvy, činí sazba smluvní pokuty podle tohoto odstavce 2.000,-Kč (slovy: dva tisíce korun českých).
3. Zhotovitel je povinen uhradit objednateli smluvní pokutu ve výši 2.000,- Kč (slovy: dva tisíce korun českých) za každé porušení v případě, že zhotovitel poruší jakoukoli z podmínek stanovených mezinárodními smlouvami o lidských právech, sociálních či pracovních právech, zejména úmluv Mezinárodní organizace práce uvedených v příloze X směrnice č. 2014/24/EU, zákoníku práce, právních předpisů v oblasti zaměstnanosti a BOZP.
4. V případě prodlení objednatele se zaplacením ceny díla je objednatel povinen uhradit zhotoviteli úrok z prodlení za nedodržení termínu splatnosti faktury ve výši stanovené právním předpisem, ve smyslu § 1970 občanského zákoníku.
5. Objednatel je oprávněn vedle smluvní pokuty požadovat náhradu škody způsobené porušením příslušné povinnosti v plné výši. Objednatel je oprávněn započíst veškeré své splatné pohledávky vůči zhotoviteli vyplývající z nároku objednatele na uhrazení smluvních pokut či náhrad škod proti pohledávkám zhotovitele vůči objednateli vyplývajícím z nároku zhotovitele na zaplacení ceny díla. Není-li započtení podle předchozí věty možné, jsou smluvní pokuty splatné do 15 kalendářních dnů od doručení vyzvy k zaplacení smluvní pokuty objednatelem zhotoviteli.

6. Smluvní strany ve smyslu § 2048 občanského zákoníku sjednaly, že smluvní pokuta může být po vzájemné dohodě smluvních stran uhrazena či odčiněna v jiném plnění než peněžitým (např. věcné plnění, provedení prací, poskytnutí služby apod.)
7. Smluvní strany odchýlně od ustanovení § 2050 občanského zákoníku sjednaly, že zaplacením či odčiněním jakékoli smluvní pokuty podle této smlouvy není dotčena povinnost zhotovitele nahradit objednateli v plné výši též škodu či jinou újmu vzniklou porušením povinností, na kterou se smluvní pokuta vztahuje. Závazek splnit povinnost, jejíž plnění je zajištěno smluvní pokutou, po jejím zaplacení nezaniká.



Čl. VII.

Odstoupení od smlouvy

1. Odstoupení od této smlouvy je možné v souladu s ustanovením § 2001 a násl. občanského zákoníku.
2. Od smlouvy lze odstoupit, pokud dojde k podstatnému porušení smluvních povinností kteroukoliv ze smluvních stran. Úmysl odstoupit od smlouvy oznámí odstoupující druhé straně do 10 dnů ode dne, kdy se o takovém porušení dozví. Odstoupení musí být písemné a je účinné dnem jeho doručení druhé smluvní straně.
3. Za podstatné porušení této smlouvy ze strany zhotovitele se považuje zejména:
 - a) pokud zhotovitel nezahájí práce na díle ani v dodatečně přiměřené lhůtě určené objednatelem,
 - b) pokud zhotovitel ani v dodatečně přiměřené lhůtě neodstraní vady vzniklé vadným prováděním díla nebo nepřestane dílo provádět nevhodným způsobem, ačkoli byl na to objednatelem upozorněn,
 - c) prodlení zhotovitele s dokončením díla a jeho předáním objednateli oproti termínu sjednanému v čl. IV. odst. 1 této smlouvy po dobu delší než 15 kalendářních dnů,
 - d) pokud vůči zhotoviteli bylo zahájeno insolvenční řízení,
 - e) insolvenční návrh na zhotovitele byl zamítnut proto, že jeho majetek nepostačuje k úhradě nákladů insolvenčního řízení,
 - f) zhotovitel vstoupí do likvidace.
4. Za podstatné porušení smlouvy ze strany objednatele se považuje zejména:
 - a) prodlení objednatele s úhradou faktury po dobu delší než 15 kalendářních dnů,
 - b) pokud objednatel nezajistí podmínky pro řádné předání díla nebo pro výkon činnosti zhotovitele spojený s odborným provedením díla v místě plnění a tuto skutečnost nenapraví ani po písemném upozornění v dodatečně přiměřené lhůtě.
5. V případě oprávněného odstoupení kterékoliv ze smluvních stran od této smlouvy jsou smluvní strany povinny vypořádat vzájemné závazky z plnění nejpozději do jednoho měsíce ode dne ukončení této smlouvy. Odstoupení od smlouvy se nedotýká zejména nároku na náhradu škody a na zaplacení smluvní pokuty nebo úroku z prodlení.

Čl. VIII.

Ostatní ujednání

1. Smluvní strany jsou povinny bez zbytečného odkladu oznámit druhé smluvní straně změnu údajů uvedených v záhlaví této smlouvy.
2. Kontaktní osobou zhotovitele je:

3. Kontaktní osobou objednatele je:

4. Zhotovitel není bez předchozího písemného souhlasu objednatele oprávněn postoupit práva a povinnosti z této smlouvy na třetí osobu.

5. Zhotovitel je ve smyslu ustanovení § 2 písm. e) zákona č. 320/2001 Sb., o finanční kontrole ve veřejné správě a o změně některých zákonů (zákon o finanční kontrole), osobou povinnou spolupůsobit při výkonu finanční kontroly prováděné v souvislosti s úhradou zboží nebo služeb z veřejných výdajů.
6. Zhotovitel je povinen upozornit objednatele písemně na existující či hrozící střet zájmů bezodkladně poté, co střet zájmů vznikne či vyjde najevo, pokud zhotovitel i při vynaložení veškeré odborné péče nemohl střet zájmů zjistit před uzavřením této smlouvy.
7. Zhotovitel bez jakýchkoliv výhrad souhlasí se zveřejněním své identifikace a dalších údajů uvedených ve smlouvě včetně ceny zboží.
8. Objednatel se zaručuje, že po celou dobu provádění díla odpovídá za to, že řádný průběh prací zhotovitele nebude narušován neoprávněnými zásahy třetích osob a vytvoří zhotoviteli odpovídající podmínky pro realizaci díla.
9. Zhotovitel odpovídá za pořádek a čistotu na pracovišti a je povinen odstraňovat na své náklady odpady a nečistoty vzniklé jeho pracemi.
10. Objednatel je oprávněn prostřednictvím svých pracovníků provádět průběžnou kontrolu provádění díla.
11. Nebezpečí škody na díle přechází ze zhotovitele na objednatele dnem předání a převzetí dokončeného díla bez vad a nedodělků.
12. Vznikne-li zhotoviteli nárok na náhradu škody, hradí se toliko škoda skutečná bez ušlého zisku.
13. Zhotovitel nese plnou odpovědnost za škody vzniklé během provádění díla, a to jak na vlastním materiálu a zařízení, tak i na majetku a zařízeních objednatele k tomuto účelu mu předaném, případně i na majetku třetích osob, pakliže budou jeho činností jakkoliv dotčeny. Zhotovitel obdobně odpovídá i za škody způsobené činnostmi těch, kteří pro něj případně dílo provádějí.
14. Ve věcech podstatných pro plnění závazků z této smlouvy spolu smluvní strany komunikují výhradně písemně, přednostně datovou schránkou, případně poštou prostřednictvím držitele poštovní licence, nebo e-mailem na adresu kontaktních osob. E-mail se považuje za doručení následujícím dnem po jeho odeslání na kontaktní adresu druhé smluvní strany. Listinná komunikace se považuje za doručenu dnem převzetí adresátem a nepodaří-li se doručit, pak posledním dnem úložní lhůty odeslané listovní zásilky stanovené držitelem poštovní licence.
15. Smluvní strany činí nesporným, že tuto smlouvu uzavírají v souladu se zákonem č. 110/2019 Sb., o zpracování osobních údajů, ve znění pozdějších předpisů, a podle Nařízení Evropského parlamentu a Rady (EU) 2016/679 ze dne 27. dubna 2016 o ochraně fyzických osob v souvislosti se zpracováním osobních údajů a o volném pohybu těchto údajů a o zrušení směrnice 95/46/ES (obecné nařízení o ochraně osobních údajů). Smluvní strany činí nesporným, že mimo jiné také v souladu se zněním zákona č. 106/1999 Sb. o svobodném přístupu k informacím, souhlasí se zpřístupněním této smlouvy či jejím zveřejněním v jejím plném znění, jakož i všech úkonů a okolností s touto smlouvou souvisejících, ke kterému může kdykoliv v budoucnu dojít.

Čl. IX.

Závěrečná ustanovení

1. Tato smlouva je sepsána ve třech (3) vyhotoveních s platností originálu, přičemž jedno (1) vyhotovení náleží zhotoviteli a dvě (2) vyhotovení náleží objednateli.
2. Tuto smlouvu lze měnit pouze formou písemných, vzestupně číslovaných, vzájemně odsouhlasených dodatků podepsaných oběma smluvními stranami.
3. Neplatnost nebo nevynutitelnost některého ustanovení této smlouvy nemá za následek neplatnost nebo nevynutitelnost ostatních ustanovení. Smluvní strany vyvinou veškeré úsilí, aby dotčená ustanovení nahradily ustanovením platným a vynutitelným, které svým smyslem a účelem v nejvyšší možné míře odpovídá dotčenému ustanovení.
4. Smluvní strany se dohodly, že v náležitostech touto smlouvou přímo neupravených se jejich vzájemné vztahy budou řídit právním řádem České republiky, zejména potom příslušnými ustanoveními občanského zákoníku.

5. Případné spory a nesrovnalosti budou obě smluvní strany řešit dohodou, v opačném případě bude spor projednán podle českého právního řádu, před českým soudem příslušným podle místa sídla objednatele.
6. Tato smlouva nabývá platnosti dnem jejího uzavření oběma smluvními stranami a účinnosti potom okamžikem jejího zveřejnění v registru smluv ve smyslu ustanovení § 6 odst. 1 zákona č. 340/2015 Sb., o zvláštních podmínkách účinnosti některých smluv, uveřejňování těchto smluv a o registru smluv v platném znění (dále jen „zákon o registru smluv“). V zájmu zachování právní jistoty obou smluvních stran povinnost zveřejnit smlouvu či její písemné dodatky ve smyslu zákona o registru smluv splní bez zbytečného odkladu vždy po uzavření objednatel.
7. Smluvní strany prohlašují, že před podpisem tuto smlouvu řádně projednaly a přečetly, přičemž tato smlouva je sepsána podle jejich pravé a svobodné vůle, určitě, vážně a srozumitelně, nikoli pod nátlakem, v tísní nebo za nápadně nevýhodných podmínek a na důkaz toho připojují svoje vlastnoruční podpisy.
8. Nedílnou součástí této smlouvy je:
Příloha č. 1 – Technická specifikace,
Příloha č. 2 – Cenová nabídka zhotovitele.

V Ústí nad Labem dne _____

V _____ dne _____

Objednatel:

Zhotovitel:

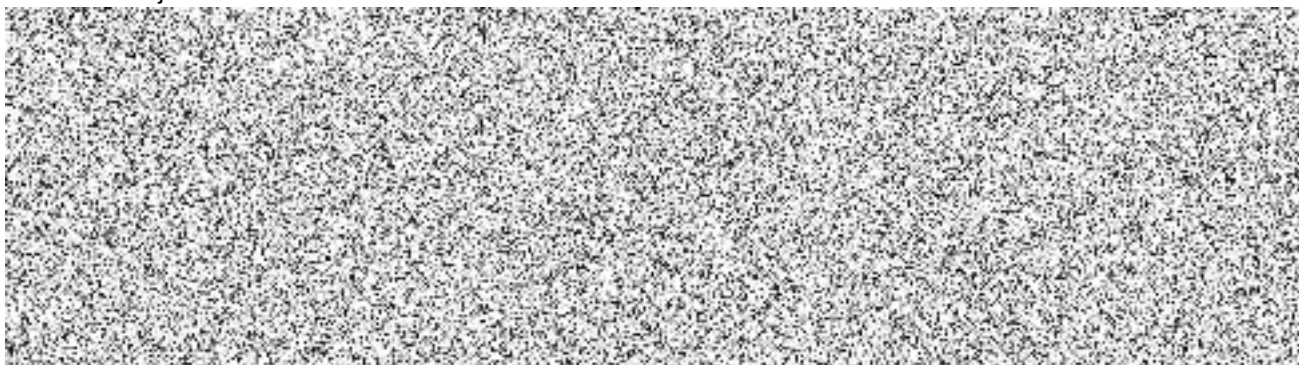

Technická specifikace

pro veřejnou zakázku s názvem

**„Oprava kanceláří na stanici Žatec,
Chmelařské náměstí 347, 438 01“**

Zadavatel:

Hasičský záchranný sbor Ústeckého kraje
Horova 1340/10,
400 01 Ústí nad Labem

Před vypracováním nabídky je nutná prohlídka budovy, zjištění všech nutných prací spojených s dodávkou a zaměření jednotlivých rozměrů místností.

Společné požadavky:

- Dodržovat plán bezpečnosti a ochrany zdraví při práci dle zákona č. 309/2006 Sb., v platném znění.
- Spolupracovat se zadavatelem.
- Při stavebních pracích je nutné brát zřetel na nepřerušovaný provoz hasičské stanice a spolupracovat se zadavatelem a informovat ho o harmonogramu prací.
- Všechny opravy a stavební práce musí být provedeny v souladu se všemi právními předpisy a normami, které se na provádění díla a jeho jednotlivých částí vztahují.
- Bezodkladně odstranit případné škody vzniklé v důsledku realizace díla na nemovitostech užívaných kontaktním pracovištěm (či třetích osob).
- Bezodkladně odstranit všechny vady a nedodělky, které brání řádnému užívání díla.
- Provést každý den po provedení prací úklid.

Z důvodu zachování provozu stanice je nutné zajistit bezpečný přístup do budovy i výjezd z garáží.

Současně je zhotovitel povinen zajistit prostor staveniště tak, aby nebyli ohroženi zaměstnanci, ani třetí osoby (např. pádem) a minimalizovat rizika vzniku úrazu.

Práce je možné provádět pouze v době pondělí až pátek 8:00 hod do 18:00 hod nebo po vzájemné domluvě.

Kancelář č.1

1) Svislé konstrukce

Zednické práce

Odstranění nesourodých (odfouklých) částí omítky, odstranění / oškrábání původní výmalby, zhotovení rýh ve stěnách pro výměnu zásuvkového, světelného a datového rozvodu dle přílohy č. 1. Vybourání kovových dveřních zárubní mezi kanceláří č. 1 a č. 2, začištění a příprava na osazení obložkových dveřních zárubní včetně dveřních křídel. Zazdívka otvorů v příčkách nebo stěnách, zarovnání rýh ve stěnách vápenocementovou omítkou do šířky 150mm. Potažení stěn sklovláknitým pletivem vtlačeným do tenkovrstvé hmoty, nanesení syntetického penetračního nátěru, potažení stěn štukem do tloušťky 3mm.

Výmalba

Nanesení hloubkové jednonásobné penetrace stěn, dvojnásobné nanesení bílé, otěruvzdorné malby.

Truhlářské práce

Dodávka a osazení obložkových zárubní pro dveře jednokřídlé a dveřních křídel do obložkové zárubně částečně prosklené, fólie bílá, včetně dveřního kování, klik a prahů mezi kanceláří č. 1 a č. 2. Šířka do 900mm.

2) Vodorovné konstrukce

Stropní konstrukce

Dodávka a montáž minerálního podhledu s vyjímatelnými panely (ECOMIN ORBIT BOARD 600/600) na zavěšený viditelný rošt včetně 4ks podhledových LED panelů se svítivostí dle platné hygienické normy a podhledového reproduktoru pro vyhlášení poplachu.

Podlahy

Obnova zásypu mezi trámy a oprava dřevěného záklopu. Zpevnění a vyrovnaní podlahy deskami Durelis (pero/drážka o síle 22mm). Výměna podlahové krytiny – dodávka a pokládka linolea lepením, s vysokou odolností proti oděru a vytlačení, včetně soklů do výše 50mm. Vzor podlahové krytiny bude vybrán objednatelem na základě předloženého vzorníku podlahových krytin zhotovitelem.

Kancelář č. 2

1) Svislé konstrukce

Zednické práce

Odstranění nesourodých (odfouklých) částí omítky, odstranění / oškrábání původní výmalby, zhotovení rýh ve stěnách pro výměnu zásuvkového, světelného a datového rozvodu dle přílohy č. 1 a pro zapravení topného rozvodu pod omítku. Úprava rozvodu topného systému a jeho přemístění do zdíva pod úroveň omítky. Zazdívká otvorů v příčkách nebo stěnách, zarovnání rýh ve stěnách vápenocementovou omítkou do šířky 150mm. Potažení stěn sklovláknitým pletivem vtlačeným do tenkovrstvé hmoty, nanesení syntetického penetračního nátěru, potažení stěn štukem do tloušťky 3mm.

Výmalba

Nanesení hloubkové jednonásobné penetrace stěn, dvojnásobné nanesení bílé, ořezvzdorné malby.

2) Vodorovné konstrukce

Stropní konstrukce

Dodávka a montáž minerálního podhledu s vyjímatelnými panely (ECOMIN ORBIT BOARD 600/600) na zavěšený viditelný rošt včetně 4ks podhledových LED panelů se svítivostí dle platné hygienické normy a podhledového reproduktoru pro vyhlášení poplachu.

Podlahy

Obnova zásypu mezi trámy a oprava dřevěného záklopu. Zpevnění a vyrovnání podlahy deskami Durelis (pero/drážka o síle 22mm). Výměna podlahové krytiny – dodávka a pokládka linolea lepením, s vysokou odolností proti oděru a vytlačení, včetně soklů do výše 50mm. Vzor podlahové krytiny bude vybrán objednatelem na základě předloženého vzorníku podlahových krytin

Kancelář č. 3

1) Svislé konstrukce

Zednické práce

Odstranění nesourodých (odfouklých) částí omítky, odstranění / oškrábání původní výmalby, zhotovení rýh ve stěnách pro výměnu zásuvkového, světelného a datového rozvodu dle přílohy č. 1. Vybourání kovových dveřních zárubní mezi kanceláři č. 3 a č. 4, začištění a příprava na osazení obložkových dveřních zárubní včetně dveřních křídel. Zazdívka otvorů v příčkách nebo stěnách, zarovnání rýh ve stěnách vápenocementovou omítkou do šířky 150mm. Potažení stěn sklovláknitým pletivem vtlačeným do tenkovrstvé hmoty, nanesení syntetického penetračního nátěru, potažení stěn štukem do tloušťky 3mm.

Výmalba

Nanesení hloubkové jednonásobné penetrace stěn, dvojnásobné nanesení bílé, ořezvzdorné malby.

Truhlářské práce

Dodávka a osazení obložkových zárubní pro dveře jednokřídlé a dveřních křídel do obložkové zárubně částečně prosklené, fólie bílá, včetně dveřního kování, klik a prahů mezi kanceláři č. 3 a č. 4. Šířka do 900mm.

2) Vodorovné konstrukce

Stropní konstrukce

Dodávka a montáž minerálního podhledu s vyjímatelnými panely (ECOMIN ORBIT BOARD 600/600) na zavěšený viditelný rošt včetně 4ks podhledových LED panelů se svítivostí dle platné hygienické normy a podhledového reproduktoru pro vyhlášení poplachu.

Podlahy

Obnova zásypu mezi trámy a oprava dřevěného záklopu. Zpevnění a vyrovnání podlahy deskami Durelis (pero/drážka o síle 22mm). Výměna podlahové krytiny – dodávka a pokládka linolea lepením, s vysokou odolností proti oděru a vytlačení, včetně soklů do výše 50mm. Vzor podlahové krytiny bude vybrán objednatelem na základě předloženého vzorníku podlahových krytin zhotovitelem.

Kancelář č. 4

1) Svislé konstrukce

Zednické práce

Odstranění nesourodých (odfouklých) částí omítky, odstranění / oškrábání původní výmalby, zhotovení rýh ve stěnách pro výměnu zásuvkového, světelného a datového rozvodu dle přílohy č. 1. Zazdívka otvorů v příčkách nebo stěnách, zarovnání rýh ve stěnách vápenocementovou omítkou do šířky 150mm. Potažení stěn sklovláknitým pletivem vtlačeným do tenkovrstvé hmoty, nanesení syntetického penetračního nátěru, potažení stěn štukem do tloušťky 3mm.

Výmalba

Nanesení hloubkové jednonásobné penetrace stěn, dvojnásobné nanesení bílé, otěruvzdorné malby.

2) Vodorovné konstrukce

Stropní konstrukce

Dodávka a montáž minerálního podhledu s vyjímatelnými panely (ECOMIN ORBIT BOARD 600/600) na zavěšený viditelný rošt včetně 4ks podhledových LED panelů se svítivostí dle platné hygienické normy a podhledového reproduktoru pro vyhlášení poplachu.

Podlahy

Obnova záspy mezi trámy a oprava dřevěného záklopu. Zpevnění a vyrovnání podlahy deskami Durelis (pero/drážka o síle 22mm). Výměna podlahové krytiny – dodávka a pokládka linolea lepením, s vysokou odolností proti oděru a vytlačení, včetně soklů do výše 50mm. Vzor podlahové krytiny bude vybrán objednatelem na základě předloženého vzorníku podlahových krytin zhotovitelem.

Kancelář č. 5

1) Svislé konstrukce

Zednické práce

Zhotovení rýh ve stěnách pro výměnu zásuvkového, světelného a datového rozvodu dle přílohy č. 1. Zazdívka otvorů v příčkách nebo stěnách, zarovnání rýh ve stěnách vápenocementovou omítkou do šířky 150mm. Potažení stěn sklovláknitým pletivem vtlačeným do tenkovrstvé hmoty, nanesení syntetického penetračního nátěru, potažení stěn štukem do tloušťky 3mm.

Výmalba

Nanesení hloubkové jednonásobné penetrace stěn, dvojnásobné nanesení bílé, otěruvzdorné malby.

2) Vodorovné konstrukce

Stropní konstrukce

Bude zachována stávající.

Podlahy

Obnova zásyvu mezi trámy a oprava dřevěného záklopu. Zpevnění a vyrovnání podlahy deskami Durelis (pero/drážka o síle 22mm). Výměna podlahové krytiny – dodávka a pokládka linolea lepením, s vysokou odolností proti oděru a vytlačení, včetně soklů do výše 50mm. Vzor podlahové krytiny bude vybrán objednatelem na základě předloženého vzorníku podlahových krytin zhotovitelem.

Provedení opravy zásuvkového a světelného rozvodu

Elektroinstalace v kancelářích bude provedena kabely CYKY příslušných dimenzí, které budou kladeny pod omítku stěn a nad stropní podhled. Barevné značení bude v souladu s ČSN.

Osvětlení v kancelářích bude připojeno na nový elektrický rozvod, který je v kancelářích nainstalován. Světla budou typu LED do podhledu o rozměru 595 x 595mm. V každé kanceláři budou nainstalovány 4 podhledová svítidla.

Zásuvkové obvody budou v jednotlivých kancelářích napojeny na nový elektrický rozvod přivedený do el. zásuvky, která se nachází vždy vlevo od vstupních dveří. Nové el. zásuvky budou v provedení - dvojitá el. zásuvka bílá , ABB Tango. Jedna el. zásuvka v kanceláři bude mít vždy přepětovou ochranu. Umístění všech el. zásuvek bude dle předloženého plánu.

Během opravy bude provedena demontáž stávající elektroinstalace v jednotlivých kancelářích.

Dále bude nainstalována jedna el. zásuvka pod stropem na chodbě, naproti dveřím do kanceláře č. 4 (viz. příloha č.1). Tato el. zásuvka bude připojena na el. rozvod kanceláře č. 4.

Provedení opravy datových rozvodů a místního rozhlasu

Při stavebních opravách prováděných v 2.NP č.p. 347 dojde k opravě nevyhovujících datových rozvodů a k opravě stávajícího místního rozhlasu pro zajištění slyšitelnosti hlášení v těchto prostorách.

Datové rozvody počítačové sítě budou provedeny dle přílohy č.1 této specifikace. Provedení bude kabelem Solarix UTP Cat6. Trasa kabelů bude vedena z technické místnosti v 1.NP nad stávajícím podhledem v novém kabelovém drátěném žlabu 100/50, do 2.NP stoupajícím vedením pod omítkou v ochranných trubkách, dále pak do jednotlivých místností nad rozebíratelnými kazetovými podhledy v drátěných kabelových žlabech 100/50, z nichž budou kabely spuštěny do jednotlivých zásuvek v ochranných trubkách pod omítkou. Jednotlivé kabely budou zakončeny ve dvojitých datových zásuvkách Tango 2xRJ45, Cat6 a v technologické místnosti do patch panelů Solarix 24xRJ45 Cat6. Obsazení kabelových žlabů a trubek by mělo být max 50%. Pro připojení k internetu bude vytvořeno

2x stoupající vedení z 1.NP do podkroví (pod omítkou v ochranných trubkách). Po provedení kompletní instalace strukturované kabeláže bude provedeno certifikační měření. Měřicí protokoly budou předány uživateli. Při instalaci bude použit materiál HZS: 2100m-Kabel Solarix SXKD-6-UTP; 40ks-keystone pro datové zásuvky Cat6 UTP; 2ks-Patch panel Solarix 24xRj45 Cat6.

Místní rozhlas bude proveden dle přiloženého nákresu. Provedení bude kabelem CYSY 3x1,5 z technické místnosti v 1.NP od stávající rozhlasové ústředny stejnou trasou a stoupajícím vedením jako strukturovaná kabeláž do 2.NP, dále pak stávajícími kabely k jednotlivým reproduktorům v místnostech. Dojde k výměně 5-ti nefunkčních reproduktorů za podhledové reproduktory DEXON RPT. Ostatní reproduktory budou použity stávající (demontované).

Ostatní

V ceně dodávky opravy chodby bude zahrnuta:

- Doprava
- Úklidové práce
- Odvoz a likvidace suti a vybouraných hmot (upřesnění v průběhu realizace)

Záruka

Na dílo poskytuje zhotovitel záruku za jakost v rozsahu 48 měsíců, přičemž v zájmu zachování právní jistoty smluvní strany ve vzájemné shodě deklarují, že se jedná o určitou dobu, kdy si dílčí části díla zachovávají obvyklé vlastnosti či budou po určitou dobu k použití pro obvyklý účel, zejména potom např. odolnost proti opotřebení, konstrukční stálost, funkčnost, barevnou stálost apod.

Příloha: č.1 – schéma zásuvkového, světelného a datového rozvodu.



Krycí list rozpočtu

Číslo zakázky RI-2021/068	Zakázka HZS Žatec - kanceláře		
Komentář			
Popis verze	Nabídka		
Komentář verze			
Adresa		Datum zahájení	
Rok	2021	Datum dokončení	
Typ Firmy	Název	Kontaktní osoba	Telefon
Význam (funkce)	Jméno		
Zpracovatel			
REKAPITULACE			
Kód stavebního objektu	Popis objektu	Kód zařídění	Zařídění
SO 01	Kanceláře		
		Celkem (bez DPH)	632 095
		DPH 21%	132 740
		Celkem (včetně DPH)	764 835
Za zhotovitele Jméno : Eva Imříšková Datum : 10.11.2021 Podpis:	Za objednatele Jméno : Datum : Podpis :		
Poznámka :			

Zakázka:

HZS Žatec - kanceláře

Popis	Cena	DPH	Cena s DPH
SO 01: Kanceláře	632 095	132 740	764 835
006: Úpravy povrchu	108 552	22 796	131 348
009: Ostatní konstrukce a práce	15 904	3 340	19 244
099: Přesun hmot HSV	13 390	2 812	16 202
740: Silnoproud	57 748	12 127	69 875
750: Slaboproud	58 294	12 242	70 536
762: Konstrukce tesařské	73 303	15 394	88 696
763: Konstrukce montované	102 495	21 524	124 019
766: Konstrukce truhlářské	24 285	5 100	29 385
776: Podlahy povlakové	126 915	26 652	153 568
784: Malby	51 208	10 754	61 962
Celkem (bez DPH)	632 095		
DPH 21%		132 740	
Celkem (včetně DPH)			764 835

Zakázka:

HZS Žatec - kanceláře

Poř.	Typ	Kód	Popis	MJ	Výměra	Jedn. cena	Cena
SO 01: Kanceláře							632 095
006: Úpravy povrchu							108 552
1.	SP	612142001	Potažení vnitřních stěn sklovláknitým pletivem vtlačeným do tenkovrstvé hmoty	m2	247,5	265	65 677
<i>Plný popis: Potažení vnitřních ploch pletivem v ploše nebo pruzích, na plném podkladu sklovláknitým vtlačením do tmelu stěn</i>							
2.	SP	612311131	Potažení vnitřních stěn vápenným štukem tloušťky do 3 mm	m2	247,5	173	42 876
<i>Plný popis: Potažení vnitřních ploch štukem tloušťky do 3 mm svislých konstrukcí stěn</i>							
009: Ostatní konstrukce a práce							15 904
3.	SP	949101111	Lešení pomocné pro objekty pozemních staveb s lešeňovou podlahou v do 1,9 m zatížení do 150 kg/m2	m2	247,5	64	15 904
<i>Plný popis: Lešení pomocné pracovní pro objekty pozemních staveb pro zatížení do 150 kg/m2, o výšce lešeňové podlahy do 1,9 m</i>							
099: Přesun hmot HSV							13 390
4.	SP	997013212	Vnitrostaveništní doprava suti a vybouraných hmot pro budovy v do 9 m ručně	t	3,099	1 816	5 629
<i>Plný popis: Vnitrostaveništní doprava suti a vybouraných hmot vodorovně do 50 m svisle ručně pro budovy a haly výšky přes 6 do 9 m</i>							
5.	SP	997013501	Odvoz suti a vybouraných hmot na skládku nebo meziskládku do 1 km se složením	t	3,099	301	931
<i>Plný popis: Odvoz suti a vybouraných hmot na skládku nebo meziskládku se složením, na vzdálenost do 1 km</i>							
6.	SP	997013509	Příplatek k odvozu suti a vybouraných hmot na skládku ZKD 1 km přes 1 km	t	30,993	13	407

Plný popis: Odvoz suti a vybouraných hmot na skládku nebo meziskládku se složením, na vzdálenost Příplatek k ceně za každý další i započatý 1 km přes 1 km

7.	SP	997013871	Poplatek za uložení stavebního odpadu na recyklační skládce (skládkovné) směsného stavebního a demoličního kód odpadu 17 09 04	t	3,099	770	2 385
----	----	-----------	--------------------------------------------------------------------------------------------------------------------------------	---	-------	-----	-------

Plný popis: Poplatek za uložení stavebního odpadu na recyklační skládce (skládkovné) směsného stavebního a demoličního zatříděného do Katalogu odpadů pod kódem 17 09 04

8.	SP	998011015	Příplatek k přesunu hmot pro budovy zděné za zvětšený přesun do 1000 m	t	1,859	241	448
----	----	-----------	------------------------------------------------------------------------	---	-------	-----	-----

Plný popis: Přesun hmot pro budovy občanské výstavby, bydlení, výrobu a služby s nosnou svíslou konstrukcí zděnou z cihel, tvárnic nebo kamene Příplatek k cenám za zvětšený přesun přes vymezenou největší dopravní vzdálenost do 1000 m

9.	SP	998018002	Přesun hmot ruční pro budovy v do 12 m	t	1,859	1 932	3 590
----	----	-----------	----------------------------------------	---	-------	-------	-------

Plný popis: Přesun hmot pro budovy občanské výstavby, bydlení, výrobu a služby ruční - bez užití mechanizace vodorovná dopravní vzdálenost do 100 m pro budovy s jakoukoliv nosnou konstrukcí výšky přes 6 do 12 m

740: Silnoproud

57 748

10.	MP	741372062	Montáž svítidlo LED bytové přisazené stropní panelové do 0,36 m2	kus	16,0	447	7 154
-----	----	-----------	------------------------------------------------------------------	-----	------	-----	-------

Plný popis: Montáž svítidel LED se zapojením vodičů bytových nebo společenských místností přisazených stropních panelových, obsahu přes 0,09 do 0,36 m2

11.	B	X1	led stropní svítidlo do kazetového podhledu	ks	16,0	1 089	17 420
-----	---	----	---------------------------------------------	----	------	-------	--------

Plný popis:

12.	B	X2	Elektroinstalace	kpl	1,0	33 175	33 175
-----	---	----	------------------	-----	-----	--------	--------

Plný popis:

750: Slaboproud

58 294

13.	B	X4	Slaboproud	kpl	1,0	58 294	58 294
-----	---	----	------------	-----	-----	--------	--------

Plný popis:

762: Konstrukce tesařské**73 303**

14.	SP	762511236	Podlahové kce podkladové z desek OSB tl 22 mm broušených na pero a drážku lepených	m2	111,0	517	57 369
<i>Plný popis: Podlahové konstrukce podkladové z dřevoštěpkových desek OSB jednovrstvých lepených na pero a drážku broušených, tloušťky desky 22 mm</i>							
15.	SP	762521812	Demontáž podlah bez polštářů z prken nebo fošen tloušťky přes 32 mm	m2	111,0	88	9 768
<i>Plný popis: Demontáž podlah bez polštářů z prken nebo fošen tl. přes 32 mm</i>							
16.	SP	762595001	Spojovací prostředky pro položení dřevěných podlah a zakrytí kanálů	m2	16,3	50	820
<i>Plný popis: Spojovací prostředky podlah a podkladových konstrukcí hřebíky, vruty</i>							
17.	SP	998762102	Přesun hmot tonážní pro kce tesařské v objektech v do 12 m	t	1,544	1 925	2 973
<i>Plný popis: Přesun hmot pro konstrukce tesařské stanovený z hmotnosti přesunovaného materiálu vodorovná dopravní vzdálenost do 50 m v objektech výšky přes 6 do 12 m</i>							
18.	SP	998762181	Příplatek k přesunu hmot tonážní 762 prováděný bez použití mechanizace	t	1,544	842	1 301
<i>Plný popis: Přesun hmot pro konstrukce tesařské stanovený z hmotnosti přesunovaného materiálu Příplatek k cenám za přesun prováděný bez použití mechanizace pro jakoukoliv výšku objektu</i>							
19.	SP	998762194	Příplatek k přesunu hmot tonážní 762 za zvětšený přesun do 1000 m	t	1,544	694	1 072
<i>Plný popis: Přesun hmot pro konstrukce tesařské stanovený z hmotnosti přesunovaného materiálu Příplatek k cenám za zvětšený přesun přes vymezenou největší dopravní vzdálenost do 1000 m</i>							

763: Konstrukce montované**102 495**

20.	H	59030582	podhled kazetový bez děrování, viditelná hrana tl 10mm 600x600mm	m2	101,35	467	47 372
<i>Plný popis:</i>							
21.	SP	763431001	Montáž minerálního podhledu s vyjímatelnými panely vel. do 0,36 m2 na zavěšený viditelný rošt	m2	90,0	582	52 347

Plný popis: Montáž podhledu minerálního
včetně zavěšeného roštu
viditelného
s panely vyjímatelnými, velikosti panelů
do 0,36 m²

22.	SP	998763302	Přesun hmot tonážní pro sádrokartonové konstrukce v objektech v do 12 m	t	0,916	1 377	1 261
-----	----	-----------	-------------------------------------------------------------------------	---	-------	-------	-------

Plný popis: Přesun hmot pro konstrukce montované z desek
sádrokartonových, sádrovláknitých, cementovláknitých nebo cementových
stanovený z hmotnosti přesunovaného materiálu
vodorovná dopravní vzdálenost do 50 m
v objektech výšky
přes 6 do 12 m

23.	SP	998763381	Příplatek k přesunu hmot tonážní 763 SDK prováděný bez použití mechanizace	t	0,916	708	649
-----	----	-----------	----------------------------------------------------------------------------	---	-------	-----	-----

Plný popis: Přesun hmot pro konstrukce montované z desek
sádrokartonových, sádrovláknitých, cementovláknitých nebo cementových
Příplatek k cenám
za přesun prováděný bez použití mechanizace
pro jakoukoliv výšku objektu

24.	SP	998763393	Příplatek k přesunu hmot tonážní 763 SDK za zvětšený přesun do 1000 m	t	0,916	945	866
-----	----	-----------	-----------------------------------------------------------------------	---	-------	-----	-----

Plný popis: Přesun hmot pro konstrukce montované z desek
sádrokartonových, sádrovláknitých, cementovláknitých nebo cementových
Příplatek k cenám
za zvětšený přesun přes vymezenou dopravní vzdálenost
do 1 000 m

766: Konstrukce truhlářské

24 285

25.	H	54914620	kování dveřní vrchní klika včetně rozet a montážního materiálu R PZ nerez PK	kus	2,0	643	1 287
-----	---	----------	------------------------------------------------------------------------------	-----	-----	-----	-------

Plný popis:

26.	H	61162032	dveře jednokřídlé dřevotřískové povrch fóliový částečně prosklené 800x1970-2100mm	kus	2,0	3 275	6 550
-----	---	----------	-----------------------------------------------------------------------------------	-----	-----	-------	-------

Plný popis:

27.	H	61182264	zárubeň obložková pro dveře 1křídlé 600,700,800,900x1970mm tl 180-250mm dub,buk	kus	2,0	4 844	9 687
-----	---	----------	---------------------------------------------------------------------------------	-----	-----	-------	-------

Plný popis:

28.	H	61187156	práh dveřní dřevěný dubový tl 20mm dl 820mm š 100mm	kus	2,0	111	223
-----	---	----------	-----------------------------------------------------	-----	-----	-----	-----

Plný popis:

29.	SP	766660171	Montáž dveřních křídel otvíravých jednokřídlových š do 0,8 m do obložkové zárubně	kus	2,0	938	1 876
-----	----	-----------	-----------------------------------------------------------------------------------	-----	-----	-----	-------

Plný popis: Montáž dveřních křídel dřevěných nebo plastových
otevřavých
do obložkové zárubně
povrchově upravených

jednokřídlových, šířky
do 800 mm

30.	SP	766660729	Montáž dveřního interiérového kování - štítku s klikou	kus	2,0	208	415
			<i>Plný popis: Montáž dveřních doplňků dveřního kování interiérového štítku s klikou</i>				
31.	SP	766682112	Montáž zárubní obložkových pro dveře jednokřídlové tl stěny do 350 mm	kus	2,0	1 825	3 650
			<i>Plný popis: Montáž zárubní dřevěných, plastových nebo z lamina obložkových, pro dveře jednokřídlové, tloušťky stěny přes 170 do 350 mm</i>				
32.	SP	766695212	Montáž truhlářských prahů dveří jednokřídlových šířky do 10 cm	kus	2,0	132	264
			<i>Plný popis: Montáž ostatních truhlářských konstrukcí prahů dveří jednokřídlových, šířky do 100 mm</i>				
33.	SP	998766102	Přesun hmot tonážní pro konstrukce truhlářské v objektech v do 12 m	t	0,1	1 376	137
			<i>Plný popis: Přesun hmot pro konstrukce truhlářské stanovený z hmotnosti přesunovaného materiálu vodorovná dopravní vzdálenost do 50 m v objektech výšky přes 6 do 12 m</i>				
34.	SP	998766181	Příplatek k přesunu hmot tonážní 766 prováděný bez použití mechanizace	t	0,1	778	78
			<i>Plný popis: Přesun hmot pro konstrukce truhlářské stanovený z hmotnosti přesunovaného materiálu Příplatek k ceně za přesun prováděný bez použití mechanizace pro jakoukoliv výšku objektu</i>				
35.	SP	998766194	Příplatek k přesunu hmot tonážní 766 za zvětšený přesun do 1000 m	t	0,1	1 189	119
			<i>Plný popis: Přesun hmot pro konstrukce truhlářské stanovený z hmotnosti přesunovaného materiálu Příplatek k ceně za zvětšený přesun přes vymezenou největší dopravní vzdálenost do 1000 m</i>				

776: Podlahy povlakové

126 915

36.	SP	776201812	Demontáž lepených povlakových podlah s podložkou ručně	m2	111,0	175	19 469
			<i>Plný popis: Demontáž povlakových podlahovin lepených</i>				

ručně
s podložkou

37.	SP	776410811	Odstranění soklíků a lišt pryžových nebo plastových	m	85,14	17	1 457
-----	----	-----------	-----------------------------------------------------	---	-------	----	-------

Plný popis: Demontáž soklíků nebo lišt
pryžových nebo plastových

38.	B	X3	Podlahy povlakové	kpl	1,0	105 989	105 989
-----	---	----	-------------------	-----	-----	---------	---------

Plný popis:

784: Malby

51 208

39.	SP	784111001	Oprášení (ometení) podkladu v místnostech výšky do 3,80 m	m2	247,5	7	1 612
-----	----	-----------	-----------------------------------------------------------	----	-------	---	-------

Plný popis: Oprášení (ometení) podkladu
v místnostech výšky
do 3,80 m

40.	SP	784121001	Oškrabání malby v místnostech výšky do 3,80 m	m2	247,5	40	9 951
-----	----	-----------	-----------------------------------------------	----	-------	----	-------

Plný popis: Oškrabání malby
v místnostech výšky
do 3,80 m

41.	SP	784181121	Hlubková jednonásobná bezbarvá penetrace podkladu v místnostech výšky do 3,80 m	m2	742,5	26	19 120
-----	----	-----------	---------------------------------------------------------------------------------	----	-------	----	--------

Plný popis: Penetrace podkladu
jednonásobná
hlubková
akrylátová
bezbarvá
v místnostech výšky
do 3,80 m

42.	SP	784211101	Dvojnásobné bílé malby ze směsí za mokra výborně otěruvzdorných v místnostech výšky do 3,80 m	m2	247,5	83	20 526
-----	----	-----------	-----------------------------------------------------------------------------------------------	----	-------	----	--------

Plný popis: Malby z maliřských směsí otěruvzdorných za mokra
dvojnásobné, bílé
za mokra otěruvzdorné výborně
v místnostech výšky
do 3,80 m