



Ústecký kraj

Číslo smlouvy u poskytovatele: 20/SML4052/01/SoPD/ZD JID: KUUK/157510/2021
Číslo smlouvy u příjemce:

DODATEK Č. 1 KE SMLouvĚ O POSKYTNUTÍ INVESTIČNÍ DOTACE Č. 20/SML4052/SOPD/ZD

uzavřené dne 23. 6. 2020 mezi níže uvedenými stranami uzavřená v souladu s ust. §10a
zákonu č. 250/2000 Sb., o rozpočtových pravidlech územních rozpočtů, ve znění
pozdějších předpisů (dále jen „zákon č. 250/2000 Sb.“)

SMLUVNÍ STRANY

Poskytovatel Ústecký kraj

Sídlo: Velká Hradební 3118/48, 400 02 Ústí nad Labem
Zastoupený: Ing. Janem Schillerem, hejtmánem Ústeckého kraje
Kontaktní osoba: Ing. Petr Severa
E-mail/telefon: severa.p@kr-ustecky.cz / 475657435
IČ: 70892156
DIČ: CZ70892156
Bankovní spojení: Česká spořitelna, a.s.
Číslo účtu: 882733379/0800
(dále jen „poskytovatel“)

a

Příjemce Krajská zdravotní, a.s.

Sídlo: Sociální péče 3316/12a, 401 13 Ústí nad Labem
Zastoupený: MUDr. Petrem Malým, MBA, generálním ředitelem společnosti
Kontaktní osoba: Ing. Luděk Růckl
E-mail/telefon: ludek.ruckl@kzcr.eu / 477114111
IČ: 25488627
DIČ: CZ25488627
Bankovní spojení: ČSOB, pobočka Ústí nad Labem
Číslo účtu: 216686400/0300
(dále jen „příjemce“)

zapsaný v obchodním rejstříku u Krajského soudu v Ústí nad Labem dne 5. 5. 2004,
oddíl B, vložka 1550

uzavírají níže uvedeného dne, měsíce a roku tento

DODATEK Č. 1

ke Smlouvě o poskytnutí investiční dotace č. 20/SML4052/SoPD/ZD ze dne 23. 6. 2020
(dále jen „Smlouva“)

Preambule

1. Poskytovatel a příjemce uzavřeli dne 22. 6. 2020, Smlouvu o poskytnutí investiční dotace, jež byla uzavřena na základě Smlouvy o poskytování veřejné služby a podmínkách poskytnutí vyrovnávací platby za plnění závazku veřejné služby v souladu s usnesením Zastupitelstva Ústeckého kraje č. 030/6Z/2017 ve znění dodatků (dále jen „Smlouva“). Předmětem Smlouvy je závazek poskytovatele poskytnout příjemci v souladu s usnesením Zastupitelstva Ústeckého kraje ze dne 22. 6. 2020, ze svého rozpočtu investiční dotaci (vyrovnávací platbu) ve výši 370.000.000,- Kč za podmínky, že ji příjemce stanoveným způsobem použije.
2. Součástí poskytnutí investiční dotace je i investiční podpora pro obnovu vybavení Komplexního onkologického centra Krajské zdravotní, a.s. V souvislosti s vyhlášením 99. výzvy IROP Ministerstvem pro místní rozvoj ČR, která zahrnuje i podporu o onkologicky nemocné pacienty je Krajská zdravotní, a.s., v rámci provozovaného Komplexního onkologického centra oprávněným žadatelem.
3. S cílem maximálního efektivního zajištění čerpání finančních prostředků s využitím všech dotačních titulů se smluvní strany dohodly na vyjmutí investiční podpory na pořízení PET/CT a jejím nahrazení investiční podporou stavební činnosti, spočívající v provedení stavební připravenosti pro instalaci lineárního urychlovače a pro instalaci PET/CT.

I.

V článku I. Smlouvy - *Předmět smlouvy, účel a výše dotace* - se odstavce 1. a 2. mění a nahrazují se následujícím zněním:

1. Poskytovatel v souladu s usnesením Zastupitelstva Ústeckého kraje ze dne 20. 6. 2020 ve spojení s usnesením Zastupitelstva Ústeckého kraje ze dne 01. 11.2021 Poskytuje příjemci ze svého rozpočtu investiční dotaci (vyrovnávací platbu) (dále jen „Dotace“) ve výši 370.000.000,- Kč (slovy: třístadesmdesátmilionů korun českých), která bude převedena bezhotovostně na účet příjemce uvedený v záhlaví této smlouvy, za podmínky, že ji příjemce stanoveným způsobem použije nejpozději do 31. 12. 2020, pokud nebude postupováno podle čl. II odst. 4 nebo odst. 5 této smlouvy.
2. Dotace je poskytnuta na základě žádosti o poskytnutí investiční dotace (vyrovnávací platby) na rok 2020 ze dne 28. 2. 2020 vedené pod č.j. : KUUK/039827/2020 (dále jen „Žádost“) aktualizované ke dni 24. 9. 2021 vedené pod č. j. KUUK/132549/2021, v souladu se Smlouvou o SOHZ (zejména pak čl. V odst. 1 až 3 Smlouvy o SOHZ). Žádost je přílohou č. 2 této smlouvy a obsahuje specifikaci obnovovacích investic s odůvodněním jejich účelnosti a hospodárnosti, seznam náhradních investic, specifikaci rozvojových a nových investic s detailním odůvodněním jejich potřeby pro provozování Služeb. Příjemce prohlašuje, že veškeré investice uvedené v Žádosti jsou nezbytné pro výkon Služeb dle Smlouvy o SOHZ a splňují definiční znaky uvedené v odst. 3 tohoto článku.“ Smluvní strany dále dohodly, že příloha č. 2 Smlouvy se nahrazuje přílohou č. 1 dodatku č. 1.

Ostatní ujednání

1. Jelikož se na Smlouvu, která je měněna tímto dodatkem, vztahuje povinnost jejího uveřejnění prostřednictvím registru smluv jako podmínka nabytí její účinnosti, nabývá tento dodatek účinnosti dnem jeho uveřejnění prostřednictvím registru smluv.
2. Smluvní strany shodně prohlašují, že žádné ustanovení tohoto dodatku (včetně přílohy), nepředstavuje obchodní tajemství žádné smluvní strany podle § 504 zákona č. 89/2012 Sb., občanský zákoník, ve znění pozdějších předpisů, a ani důvěrné informace, a souhlasí s jeho uveřejněním v plném rozsahu. Dále se smluvní strany pro tento případ dohodly, že elektronický obraz tohoto dodatku a metadata vyžadovaná zákonem o registru smluv zašle správci registru smluv poskytovatel, který zároveň zajistí, aby informace o uveřejnění dodatku byla zaslána příjemci na e-mail: pravni@kzcr.eu a KKIP na jeho e-mailovou adresu. Plnění předmětu tohoto dodatku před jeho účinností se považuje za plnění podle dodatku a práva a povinnosti z něho vzniklé se řídí tímto dodatkem.
3. Osobní údaje obsažené v této smlouvě budou poskytovatelem zpracovávány pouze pro účely plnění práv a povinností vyplývajících z této smlouvy; k jiným účelům nebudou tyto osobní údaje poskytovatelem použity. Poskytovatel při zpracovávání osobních údajů postupuje v souladu s platnými právními předpisy, zejména s Nařízením EU o ochraně osobních údajů (GDPR). Podrobné informace o ochraně osobních údajů jsou dostupné na webových stránkách poskytovatele www.kr-ustecky.cz.
4. V ostatních ustanoveních výslovně nedotčených tímto dodatkem zůstává Smlouva beze změn.
5. Příloha č. 1 se stává nedílnou součástí tohoto dodatku č. 1.
6. Tento dodatek je sepsán ve dvou stejnopisech s platností originálu, po jednom pro každou ze smluvních stran.
7. Smluvní strany prohlašují, že tento dodatek přečetly, s jeho obsahem souhlasí, což stvrzují vlastnoručními podpisy osob oprávněných za ně jednat.
8. O navýšení Dotace a uzavření tohoto dodatku ke Smlouvě bylo rozhodnuto Zastupitelstvem Ústeckého kraje usnesením ze dne 01. 11. 2021.

V Ústí nad Labem, dne

V Ústí nad Labem, dne

.....

.....

MUDr. Ondřej Štěrba
předseda představenstva

Ing. Jan Schiller
hejtman Ústeckého kraje

V Ústí nad Labem, dne

.....

MUDr. Leoš Vysoudil, MBA
místopředseda představenstva

Přílohy:

Příloha č. 1_Aktualizovaná žádost o poskytnutí investiční dotace (vyrovnávací platby) v souladu se smlouvou o SOHZ – předložení „Předběžné kalkulace“ pro rok 2020 (ze dne 24. 09. 2021 (bez příloh č. 3 až 10)

Žádost o poskytnutí investiční dotace (vyrovnávací platby) v souladu se Smlouvou o poskytování veřejné služby a podmínkách poskytnutí vyrovnávací platby za plnění závazku veřejné služby na období let 2017-2026 ze dne 26. 6. 2017 – předložení „Předběžné kalkulace“ pro rok 2020 – aktualizace 24. 9. 2021

1. Identifikační údaje o žadateli:

1.1 Jméno, příjmení/Název žadatele: **Krajská zdravotní, a.s.**

1.2 Organizační forma (forma právní osobnosti): **Akciová společnost**

1.3 Datum narození/IČ: **25488627** DIČ: **CZ25488627**

1.4 Adresa bydliště/Sídlo:

obec: Ústí nad Labem část obce: Severní Terasa PSČ : 401 13
ulice: Sociální péče č. p. 3316 č. or.: 12A
telefon/fax: +420 477 114 105 e-mail: sekretariat@kzcr.eu http://www.kzcr.eu
datová schránka: 5gueuef

1.5 Registrace

(Spolky a ústavy uvedou datum a číslo zapsání do veřejného rejstříku; obecně prospěšné společnosti datum, oddíl, vložku a název krajského soudu, v jehož rejstříku jsou zapsány; církevní právnické osoby datum a číslo evidence na Ministerstvu kultury; jiné typy subjektů odpovídající registraci):

1.6 Číslo účtu: **280078178/0300, nebo 216686400/0300** u peněžního ústavu: **CSOB**

2. U právnických osob identifikace:

a) osob zastupujících právnickou osobu (včetně uvedení právního důvodu zastoupení)

I. Jméno, titul, funkce: **MUDr. Petr Malý, MBA, generální ředitel**
Kontaktní adresa: **Sociální péče 3316/12a, 401 13 Ústí nad Labem**
Telefon/Fax: **+420 477 114 105**
E-mail: **sekretariat@kzcr.eu**

II. Jméno, titul, funkce:
Kontaktní adresa:
Telefon/Fax:
E-mail:

III. Jméno, titul, funkce:
Kontaktní adresa:
Telefon/Fax:
E-mail:

b) osob s podílem v této právnické osobě

I. Jméno, **Ústecký kraj**
příjmení/název:

adresa **Velká Hradební 3318/48, 400 02 Ústí nad Labem**
bydliště/sídlo:
Datum narození/IČ: **70892156**
Telefon/E-mail: **+420 475 657 111, urad@kr-ustecky.cz**

II. Jméno,
příjmení/název:
adresa
bydliště/sídlo:
Datum narození/IČ:
Telefon/E-mail:

c) osob, v nichž má právnická osoba přímý podíl (včetně výše tohoto podílu)

I. Název:
Sídlo:
IČ:
Telefon/E-mail:
Výše podílu:

II. Název:
Sídlo:
IČ:
Telefon/E-mail:
Výše podílu:

3. Kontaktní osoba

Jméno, titul, funkce: **Ing. Luděk Růckl, náměstek pro ekonomické řízení a controlling**

Kontaktní adresa: **Sociální péče 3316/12a, 401 13 Ústí nad Labem**
Telefon/Fax: **+420 477 114 111**
E-mail: Ludek.Ruckl@kzcr.eu

4. Požadavek na dotaci Ústeckého kraje na rok 2020 (požadovaná částka)

V souladu se Smlouvou o poskytování veřejné služby a podmínkách poskytnutí vyrovnávací platby za plnění závazku veřejné služby, uzavřené mezi Ústeckým krajem a Krajskou zdravotní, a.s. dne 26. 6. 2017, aplikací „Model výpočtu stanovení maximální výše úhrad z titulu výkonu Služby v obecném hospodářském zájmu“ je požadována **investiční dotace ve výši 370 000 000,- Kč**, přičemž podrobný seznam jednotlivých zahrnutých investičních aktivit vč. priorit, jejich popisu, odůvodnění jejich účelnosti a hospodárnosti je uveden v příloze č. 1a a 1b této žádosti (tabulková a textová část).

Požadavek na přidělení finančních prostředků z rozpočtu Ústeckého kraje pro rok 2020 dle „Modelu výpočtu stanovení maximální výše úhrad z titulu výkonu Služby v obecném hospodářském zájmu“ je uveden v příloze č. 2 této žádosti.

5. Celková výše požadované dotace 370 mil. Kč

OZ	NÁZEV AKCE	ZDROJ FINANCOVÁNÍ	PŘEDPOKLÁDANÉ INVESTIČNÍ VÝDAJE_2020	DRUH INVESTICE
Prioritní investiční akce				
Masarykova nemocnice UL	Objekt Kardiocentra MNUL	Investiční dotace_ÚK	25 000 000,00	NOVÁ
Nemocnice Chomutov	Urgentní příjem a op. sály CV	Investiční dotace_ÚK	10 000 000,00	NOVÁ
Nemocnice Děčín	Urgentní příjem a op. sály DC	Investiční dotace_ÚK	20 000 000,00	NOVÁ
Nemocnice Most	Zřízení oddělení ortopedie - blok B, 9.NP	Investiční dotace_ÚK	17 646 430,00	ROZVOJOVÁ
Nemocnice Most	PD_Rekonstrukce chirurgických JIP	Investiční dotace_ÚK	2 000 000,00	ROZVOJOVÁ
Masarykova nemocnice UL	Elektrokoagulační radiofrekvenční generátor CELON ELITE ESG 200	Investiční dotace_ÚK	260 000,00	OBNOVOVACÍ
Masarykova nemocnice UL	Ultra-širokoúhlá fundus kamera	Investiční dotace_ÚK	3 500 000,00	OBNOVOVACÍ
Masarykova nemocnice UL	3D echokardiografický přístroj	Investiční dotace_ÚK	5 000 000,00	NOVÁ
Masarykova nemocnice UL	Robotický systém pro NCH	Investiční dotace_ÚK	34 000 000,00	NOVÁ
Masarykova nemocnice UL	Operační stůl k Robotickému syst. NCH	Investiční dotace_ÚK	6 000 000,00	NOVÁ
Masarykova nemocnice UL	Elektrokoagulace ERBE VIO 300D	Investiční dotace_ÚK	323 070,00	OBNOVOVACÍ
Masarykova nemocnice UL	„Dovybavení KOC KZ“ - LU+ simulátor+ plánovací systém MNUL	Investiční dotace_ÚK	160 000 000,00	OBNOVOVACÍ
Masarykova nemocnice UL	„Dovybavení KOC KZ“ - Terapeutický RTG přístroj vč. stavební připravenosti	Investiční dotace_ÚK	19 000 000,00	OBNOVOVACÍ
Nemocnice Chomutov	„Dovybavení KOC KZ“ - PET/CT - NEMCV	Investiční dotace_ÚK		zrušeno
Nemocnice Chomutov	„Dovybavení KOC KZ“ - SPECT kardio - gamakamera	Investiční dotace_ÚK	15 000 000,00	OBNOVOVACÍ
Nemocnice Teplice	Centrální stanice pro infuzní techniku	Investiční dotace_ÚK	423 500,00	NOVÁ
Nemocnice Teplice	Centrální stanice pro infuzní techniku	Investiční dotace_ÚK	847 000,00	NOVÁ
Nemocnice Chomutov	Zřízení nového pracoviště PET/CT - stavební práce - 1. finanční etapa	Investiční dotace_ÚK	21 000 000,00	ROZVOJOVÁ
Masarykova nemocnice UL	Stavební úpravy KOC pro LU, simulátor, terapeutický RTG, kardio SPECT - Zřízení zákrového sálu brachyterapie vč. nástavby 2.NP - 1. finanční etapa	Investiční dotace_ÚK	30 000 000,00	ROZVOJOVÁ
Celkem prioritní investiční akce			370 000 000	
z toho obnovovací			198 083 070	
z toho rozvojová			70 646 430	
z toho nová			101 270 500	
OZ	NÁZEV AKCE	ZDROJ FINANCOVÁNÍ	PŘEDPOKLÁDANÉ INVESTIČNÍ VÝDAJE_2020	DRUH INVESTICE
Náhradní investiční akce				
Masarykova nemocnice UL	Rekonstrukce střechy pavilonu F - prádelna	VZ	7 100 000,00	ROZVOJOVÁ
Nemocnice Teplice	Rekonstrukce ploché střechy – sekce budovy polikliniky	VZ	6 600 000,00	ROZVOJOVÁ
KZ,a.s	Dokovací stanice pro infuzní techniku do MR vč. vybavení (3 dávkovače a 1 pumpa) - 5 Ks	VZ	5 000 000,00	NOVÁ
Masarykova nemocnice UL	Radiální EBUS miisondy + pohonná jednotka + příslušenství	VZ	1 200 000,00	NOVÁ
Masarykova nemocnice UL	Operační stůl vč. příslušenství	VZ	1 200 000,00	OBNOVOVACÍ
Masarykova nemocnice UL	Anesteziologické přístroje	VZ	3 000 000,00	OBNOVOVACÍ
Masarykova nemocnice UL	Upgrade Nchr Navigace Sst	VZ	6 050 000,00	OBNOVOVACÍ
Masarykova nemocnice UL	Telemetrický systém	VZ	1 500 000,00	NOVÁ
Nemocnice Děčín	Diodový laserový přístroj pro léčebné ošetření sítnice	VZ	2 000 000,00	OBNOVOVACÍ

OZ	NÁZEV AKCE	ZDROJ FINANCOVÁNÍ	PŘEDPOKLÁDANÉ INVESTIČNÍ VÝDAJE_2020	DRUH INVESTICE
Celkem náhradní investiční akce			33 650 000	
	z toho obnovovací		12 250 000	
	z toho rozvojová		13 700 000	
	z toho nová		7 700 000	

Podrobný rozpočet předpokládaných nákladů je uveden v příloze č. 1c této žádosti.

6. Účel, na který žadatel chce dotaci použít (odůvodnění žádosti)

<p>Oblast působnosti:</p> <p><i>Nemocnice sdružené v Krajské zdravotní, a.s., Ústecký kraj (DC, UL, TP, MO, CV)</i></p>
<p>Popis stávajícího stavu:</p> <p>U stavebních rozvojových investic se jedná zejména o stavební či technologické úpravy objektů s nevyhovujícím technickým stavem, nevyhovujícím dispozičním uspořádáním, které neodpovídá současným požadavkům moderní medicíny a v řadě případů technickým a hygienickým normám, dále pak o stavební práce spočívající v zabezpečení stavební připravenosti pro instalaci zdravotnické techniky. U nových stavebních investic se jedná o řešení shora uvedených nedostatků, které nelze odstranit rekonstrukcí stávajících prostor a je nutné řešit novostavbou. U všech zahrnutých stavebních investic dochází k modernizaci a zvýšení komfortu zdravotnických pracovišť a jejich zázemí, umožňující pokrytí narůstajících požadavků pacientů.</p> <p>U investic do přístrojové techniky se zpravidla jedná o doplnění – pořízení nové zdravotnické techniky v souvislosti s nově vznikajícími prostory, či v souvislosti s novými diagnostickými a terapeutickými postupy. Obnovovací investice stávajících zdravotnických prostředků popř. technologických zařízení, řeší náhradu stávajících, fyzicky zastaralých a perspektivně nevyužitelných zařízení. Další provozování této techniky je neekonomické či v některých případech již nemožné. V návaznosti na takto realizované investice budou stávající zdravotnické prostředky nahrazovány a účetně zcela odepsány.</p> <p>Podrobné zdůvodnění je uvedeno v příloze č. 1b této žádosti.</p>
<p>Účel a odůvodnění podané žádosti a specifikace pořizovaného vybavení a jeho výsledného použití:</p> <p>Účelem realizace uvedených investičních aktivit je odstranění nevyhovujícího stavu současných zdravotnických a obslužných provozů, úpravy stávajících prostor pro instalaci zdravotnické technologie, nahrazení, modernizace či doplnění nevyhovující zdravotnické techniky a technologických zařízení pro zabezpečení obslužných činností.</p> <p>V rámci aktualizace žádosti se jedná o změnu věcné náplně ve vazbě na realizaci 99. výzvy IROP, kdy s cílem maximalizace externích zdrojů pro realizaci investičních potřeb společnosti bylo využito možnosti zahrnutí pořízení PET/CT pro pracoviště KOC v chomutovské nemocnici v rámci uvedené výzvy a do investic v rámci SOHZ zahrnout stavební připravenost pro tuto techniku. Současně jsou pro vyšší transparentnost samostatně uvedeny i stavební práce pro instalaci lineárního urychlovače a další zdravotnické techniky na pracovišti KOC v ústecké nemocnici.</p> <p>Podrobný popis a zdůvodnění je uvedeno v příloze č. 1b této žádosti.</p> <p>Krajská zdravotní, a.s. předpokládá realizaci všech výše uvedených investičních akcí postupem v souladu se zákonem 134/2016 Sb., o zadávání veřejných zakázek, v platném znění, kdy tímto bude naplněn požadavek na splnění kritéria hospodárnosti. Standardně je v případě realizace veřejných zakázek na dodávky součástí jejich přípravy předběžný průzkum trhu, v rámci kterého jsou zjišťovány orientační ceny.</p>

Doba, v níž má být dosaženo účelu (termín zahájení, termín ukončení):

1. 1. 2020 – 31. 12. 2020/31. 12. 2021

Další údaje:

Žadatel potvrzuje, že tuto žádost o dotaci schválil k předložení Ústeckému kraji v návaznosti na uzavřenou Smlouvu o poskytování veřejné služby a podmínkách poskytnutí vyrovnávací platby za plnění závazku veřejné služby a potvrzuje pravdivost uváděných údajů. Zároveň prohlašuje, že souhlasí se zařazením žadatele do databáze Ústeckého kraje a se zveřejněním údajů o něm a o výši poskytnuté dotace na webových stránkách Ústeckého kraje.

V Ústí nad Labem dne 24. 9. 2021

.....
MUDr. Petr Malý, MBA
generální ředitel Krajské zdravotní, a.s.

Přílohy žádosti (1-10):

- 1a. Seznam jednotlivých zahrnutých investičních aktivit vč. popisu jejich účelu, odůvodnění jejich účelnosti a hospodárnosti – tabulková část
- 1b. Seznam jednotlivých zahrnutých investičních aktivit vč. popisu jejich účelu, odůvodnění jejich účelnosti a hospodárnosti – textová část
2. Požadavek na přidělení finančních prostředků z rozpočtu Ústeckého kraje pro rok 2019 dle „Modelu výpočtu stanovení maximální výše úhrad z titulu výkonu Služby v obecném hospodářském zájmu“
3. Výpis z obchodního rejstříku, živnostenský list;
4. Doklad o oprávnění jednat jménem žadatele o investiční dotaci;
5. Doklady o přidělení IČ a rozhodnutí o registraci a přidělení DIČ (pokud má registrační povinnost);
6. Smlouva o zřízení běžného účtu u peněžního ústavu;
7. Čestné prohlášení o bezdlužnosti - skutečnosti, že
 - vůči majetku žadatele neprobíhá, nebo v posledních 3 letech neproběhlo, insolvenční řízení, v němž bylo vydáno rozhodnutí o úpadku, nebo insolvenční návrh nebyl zamítnut proto, že majetek nepostačuje k úhradě nákladů insolvenčního řízení, nebo nebyl konkurs zrušen proto, že majetek byl zcela nepostačující,
 - nebyla zavedena nucená správa podle zvláštních právních předpisů,
 - na jeho majetek nebyla nařízena exekuce,
 - vůči žadateli, ani vůči žádnému podniku ve skupině podniků (pokud je žadatel součástí skupiny podniků, se kterými je propojen, včetně podniků zahraničních), nebyl vystaven inkasní příkaz pro navrácení protiprávní a neslučitelné podpory, který dosud nebyl splacen,
 - žadatel nebyl pravomocně odsouzen pro trestný čin, jehož skutková podstata souvisí s předmětem podnikání žadatele, nebo pro trestný čin hospodářský, nebo trestný čin proti majetku, jde-li o právnickou osobu, musí tento předpoklad splňovat statutární orgán nebo každý člen statutárního orgánu, a je-li statutárním orgánem žadatele či členem statutárního orgánu žadatele právnická osoba, musí tento předpoklad splňovat statutární orgán nebo každý člen statutárního orgánu této právnické osoby,
 - u místně příslušného finančního úřadu a okresní správy sociálního zabezpečení a zdravotních pojišťoven, nemá žadatel žádné nesplacené závazky po lhůtě splatnosti,
 - žadatel nemá žádné závazky po lhůtě splatnosti vůči státním fondům, přičemž za závazky vůči státním fondům se považují i závazky vůči Státnímu fondu životního prostředí, Pozemkovému fondu a Celní správě, za vypořádání nelze považovat posečkání úhrady dlužných závazků,
 - žadatel nemá žádné závazky po lhůtě splatnosti vůči rozpočtu kraje, tzn., že bylo například ve stanoveném termínu předloženo řádné vyúčtování v případě, že byly žadateli finanční prostředky v předchozích obdobích poskytnuty, a to v originále (viz vzorový formulář)
8. Čestné prohlášení o odpovědnosti za přípravu a realizaci projektu;
9. Soupis jednotlivých projektů, které žadatel realizoval v průběhu předchozích 3 let za přispění kraje s uvedením názvu projektu, čísla smlouvy o poskytnutí dotace a uvedení finanční výše poskytnuté dotace, a to v originále;
10. Aktuální oprávnění k poskytování zdravotních služeb podle zákona č. 372/2011 Sb., o zdravotních službách a podmínkách jejich poskytování, (zákon o zdravotních službách), ve znění pozdějších předpisů.

Seznam investičních akcí_Žádost o investiční dotaci_ÚK 2020

aktualizace 24.9.2021

Pol. č.	OZ	NÁZEV AKCE	ZDROJ FINANCOVÁNÍ	PŘEDPOKLADANÉ INVESTIČNÍ VÝDAJE 2020	DRUH INVESTICE
Prioritní investiční akce					
1	Masarykova nemocnice UL	Objekt Kardiocentra MNUL	Investiční dotace_ÚK	25 000 000,00	NOVÁ
2	Nemocnice Chomutov	Urgentní příjem a op. sály CV	Investiční dotace_ÚK	10 000 000,00	NOVÁ
3	Nemocnice Děčín	Urgentní příjem a op. sály DC	Investiční dotace_ÚK	20 000 000,00	NOVÁ
4	Nemocnice Most	Zřízení oddělení ortopedie - blok B, 9.NP	Investiční dotace_ÚK	17 646 430,00	ROZVOJOVÁ
5	Nemocnice Most	PD Rekonstrukce chirurgických JIP	Investiční dotace_ÚK	2 000 000,00	ROZVOJOVÁ
6	Masarykova nemocnice UL	Elektrokoagulační radiofrekvenční generátor CELON ELITE ESG 200	Investiční dotace_ÚK	260 000,00	OBNOVOVACÍ
7	Masarykova nemocnice UL	Ultra-širokoúhlová fundus kamera	Investiční dotace_ÚK	3 500 000,00	OBNOVOVACÍ
8	Masarykova nemocnice UL	3D echokardiografický přístroj	Investiční dotace_ÚK	5 000 000,00	NOVÁ
9	Masarykova nemocnice UL	Robotický systém pro NCH	Investiční dotace_ÚK	34 000 000,00	NOVÁ
10	Masarykova nemocnice UL	Operační stůl k Robotickému syst. NCH	Investiční dotace_ÚK	6 000 000,00	NOVÁ
11	Masarykova nemocnice UL	Elektrokoagulace ERBE VIO 300D	Investiční dotace_ÚK	323 070,00	OBNOVOVACÍ
12	Masarykova nemocnice UL	„Dovybavení KOC KZ“ - LU+ simulátor+ plánovací systém MNUL	Investiční dotace_ÚK	160 000 000,00	OBNOVOVACÍ
13	Masarykova nemocnice UL	„Dovybavení KOC KZ“ - Terapeutický RTG přístroj vč. stavební připravenosti	Investiční dotace_ÚK	19 000 000,00	OBNOVOVACÍ
14	Nemocnice Chomutov	„Dovybavení KOC KZ“ – PET/CT_NEMCV	Investiční dotace_ÚK		zrušeno
15	Nemocnice Chomutov	„Dovybavení KOC KZ“ - SPECT kardo - gamakamera	Investiční dotace_ÚK	15 000 000,00	OBNOVOVACÍ
16	Nemocnice Teplice	Centrální stanice pro infuzní techniku	Investiční dotace_ÚK	423 500,00	NOVÁ
17	Nemocnice Teplice	Centrální stanice pro infuzní techniku	Investiční dotace_ÚK	847 000,00	NOVÁ
27	Nemocnice Chomutov	Zřízení nového pracoviště PET/CT - stavební práce - 1. finanční etapa	Investiční dotace_ÚK	21 000 000,00	ROZVOJOVÁ
28	Masarykova nemocnice UL	Stavební úpravy KOC pro LU, simulátor, terapeutický RTG, kardo SPECT - Zřízení zákrového sálu brachyterapie vč. nastavby 2.NP - 1. finanční etapa	Investiční dotace_ÚK	30 000 000,00	ROZVOJOVÁ
Celkem prioritní investiční akce				370 000 000	
				z toho obnovovací	198 083 070
				z toho rozvojová	70 646 430
				z toho nová	101 270 500

Pol. č.	OZ	NÁZEV AKCE	ZDROJ FINANCOVÁNÍ	PŘEDPOKLADANÉ INVESTIČNÍ VÝDAJE 2020	DRUH INVESTICE
Náhradní investiční akce					
18	Masarykova nemocnice UL	Rekonstrukce střechy pavilonu F - prádelna	VZ	7 100 000,00	ROZVOJOVÁ
19	Nemocnice Teplice	Rekonstrukce ploché střechy – sekce budovy polikliniky	VZ	6 600 000,00	ROZVOJOVÁ
20	KZ,a,s	Dokovací stanice pro infuzní techniku do MR vč. vybavení (3 dávkovače a 1 pumpa) - 5 Ks	VZ	5 000 000,00	NOVÁ
21	Masarykova nemocnice UL	Radiální EBUS miisondy + pohonná jednotka + příslušenství	VZ	1 200 000,00	NOVÁ
22	Masarykova nemocnice UL	Operační stůl vč. příslušenství	VZ	1 200 000,00	OBNOVOVACÍ
23	Masarykova nemocnice UL	Anesteziologické přístroje	VZ	3 000 000,00	OBNOVOVACÍ
24	Masarykova nemocnice UL	Upgrade Nchr Navigace Sst	VZ	6 050 000,00	OBNOVOVACÍ
25	Masarykova nemocnice UL	Telemetrický systém	VZ	1 500 000,00	NOVÁ
26	Nemocnice Děčín	Diodový laserový přístroj pro léčebné ošetření sítnice	VZ	2 000 000,00	OBNOVOVACÍ
Celkem náhradní investiční akce				33 650 000	
				z toho obnovovací	12 250 000
				z toho rozvojová	13 700 000
				z toho nová	7 700 000

Zdůvodnění a popis investičních akcí Krajské zdravotní, a.s. zahrnutých v předběžné kalkulaci v rámci SOHZ pro rok 2020 – aktualizace 24. 9. 2021

Prioritní investiční akce

1. „Objekt Kardiocentra MNUL“ - Nový pavilon s operačními sály, odděleními JIP a standardními lůžkovými odděleními vč. umístění kardiochirurgie, Krajská zdravotní, a.s. – Masarykova nemocnice v Ústí nad Labem, o.z. – cca 1 397 mil. Kč vč. vybavení zdravotnickou technikou

Investičním záměrem je výstavba nového pavilonu s operačními sály, oddělením JIP a standardními lůžkovými odděleními v Krajské zdravotní, a.s. – Masarykově nemocnici v Ústí nad Labem, o. z.

V návaznosti na centralizaci vysoce specializované zdravotní péče je v současné době kapacita zdravotnické infrastruktury Masarykovy nemocnice v Ústí nad Labem, o.z. nedostatečná a rozsah poskytovaných zdravotních služeb je do značné míry limitován nedostatečným počtem lůžek intenzivní péče, počtem standardních lůžek i počtem operačních sálů. Aktuálně Krajská zdravotní, a.s. uspěla ve výběrovém řízení na poskytování zdravotních služeb v oboru kardiochirurgie, přičemž pro pokrytí potřeb regionu je nezbytné již tak poddimenzovanou zdravotnickou infrastrukturu dále rozšířit. Výhodiskem shora uvedeného je výstavba nového pavilonu s operačními sály, oddělením JIP a standardními lůžkovými odděleními, díky kterému dojde k doplnění potřebné infrastruktury k pokrytí vyžadovaných zdravotních služeb. V současné době je zpracovávána projektová dokumentace s tím, že aktuálně probíhá kontrola a související revize této dokumentace a zároveň probíhá inženýrská činnost. Současně již probíhá aktivní příprava veřejné zakázky.

Objekt je navržen jako osmipodlažní objekt se sedmi nadzemními a jedním podzemním podlažím, který je situován v klínu mezi pavilony B a C (operační sály a JIP). V budově budou umístěna oddělení KAPIM, kardiocentrum (kardiologická klinika, kardiochirurgické oddělení, kardiioanesteziologické oddělení), oddělení Hrudní chirurgie a operační trakt vč. odpovídajícího zázemí, vše plně vyhovující současným požadavkům moderní medicíny.

Jedná se o nový pavilon, který je řešen jako železobetonový skelet založený na základové desce podepřené železobetonovými pilotami. Tuhost objektu je zajištěna doplněním skeletu o železobetonové stěny, které tvoří vertikály a obvodové zdi 1.PP. Stropní desky a schodiště jsou rovněž ze železobetonu.

Popis jednotlivých podlaží nového pavilonu

MASARYKOVA NEMOCNICE V ÚSTÍ NAD LABEM - ROZŠÍŘENÍ OPERAČNÍCH SÁLŮ

		ZASTAVĚNÁ PLOCHA	KČNÍ VÝŠKA	OBESTAVĚNÝ PROSTOR
PODLAŽÍ	OBJEKT	m ²	m	m ³
1	PP vertikály, spoj.koridor	623,00	4,20	2 616,60
	zdravotnický provoz	0,00	4,20	0,00
	technický provoz	1 753,00	4,20	7 362,60
1	NP vertikály	358,00	4,20	1 503,60
	zdravotnický provoz - operační sály (8 OS, z toho 3 hybridní)	1 784,00	4,20	7 492,80
	zdravotnický provoz - emergentní vstup	338,00	4,20	1 419,60
2	NP vertikály	236,00	4,00	944,00

		zdravotnický provoz - (16 JIP a 14 lůžek stacionář)	1 153,00	4,00	4 612,00
		spojovací chodba	164,00	3,60	590,40
		kardiologie - operační sály	474,00	4,00	1 896,00
		ambulance	204,00	4,00	816,00
		technický provoz	0,00	4,00	0,00
3	NP	vertikály	286,00	4,00	1 144,00
		kardiochirurgie	1 839,00	4,00	7 356,00
		technický provoz	0,00	4,00	0,00
4	NP	vertikály	286,00	4,00	1 144,00
		zdravotnický provoz -KAPIM (2x12 lůžek)	1 490,00	4,00	5 960,00
		zdravotnický provoz - ambulance	345,00	4,00	1 380,00
		technický provoz	0,00	0,00	0,00
5	NP	vertikály	286,00	4,00	1 144,00
		zdravotnický provoz -kardiologie standardní lůžka (30lůžek)	1 195,00	4,00	4 780,00
		zdravotnický provoz -řídící úsek	345,00	4,00	1 380,00
		technický provoz	0,00	4,00	0,00
				3,60	0,00
6	NP	vertikály	286,00	3,60	1 029,60
		zdravotnický provoz - Hrudní chirurgie standardní lůžka (30 lůžek)	1 195,00	3,60	4 302,00
		zdravotnický provoz -řídící úsek	345,00	3,60	1 242,00
		technický provoz	0,00	3,60	0,00
				3,60	0,00
7	NP	vertikály	232,00	3,60	835,20
		technický provoz	0,00	3,60	0,00
		základy, střecha	2 714,00	1,00	2 714,00
			13 159,00		63 664,40

Vizualizace:

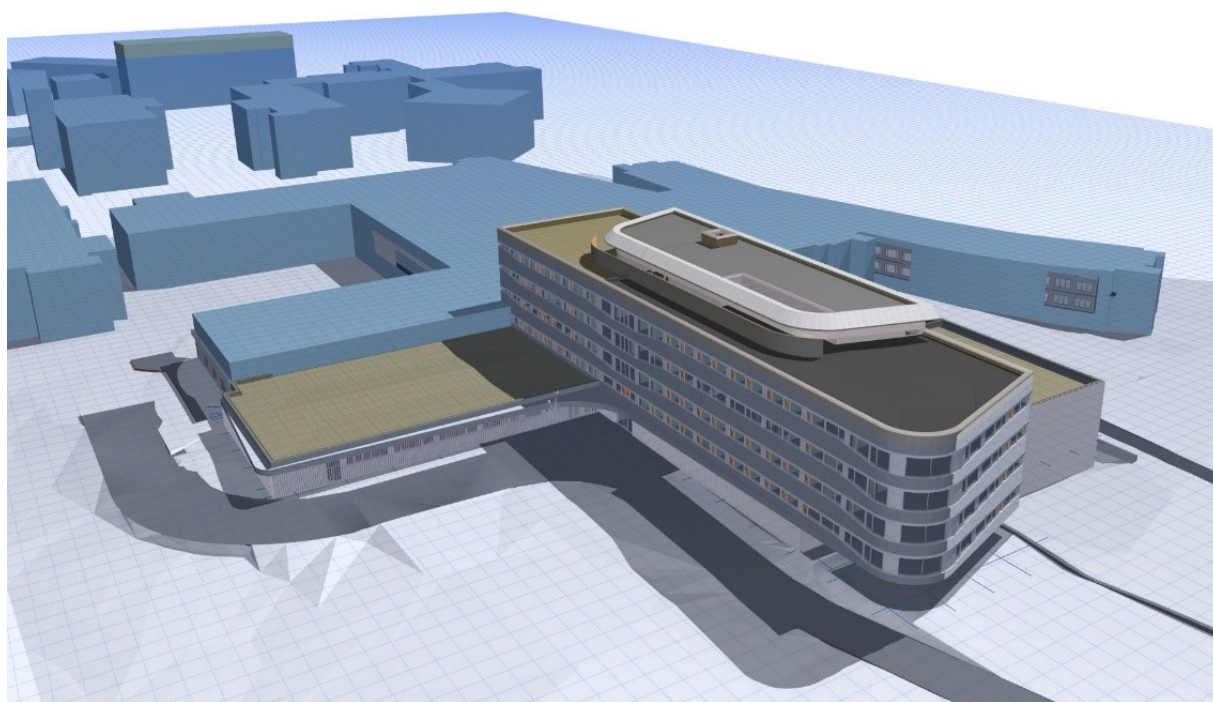

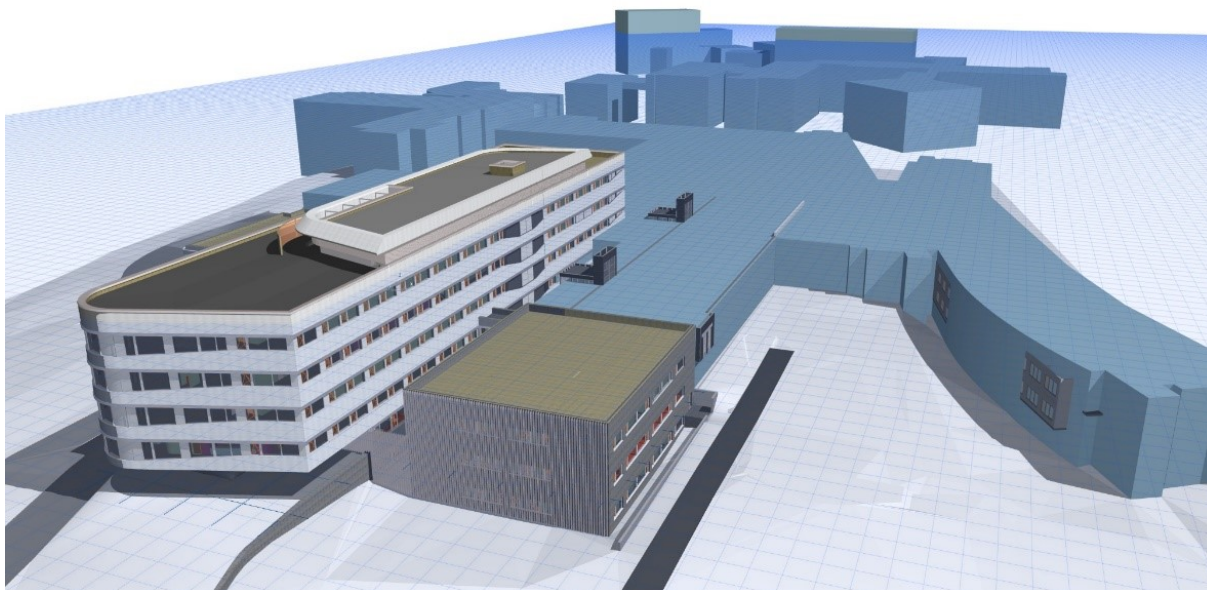

Přepokládané náklady

Propočet investičních nákladů stavební části a zahrnutých nezbytných technologických celků činí přibližně 950 000 000 Kč, vč. vybavení zdravotnickou technologií pak 1 350 000 000 Kč.

Předpokládaný harmonogram:

Dokončení projektové dokumentace:	12/2019
Vyhlášení veřejné zakázky:	29. 5. 2020
Uzavření smlouvy o dílo:	29. 9. 2020
Zahájení stavebních prací:	29. 10. 2020
Předpoklad dokončení stavebních prací:	20. 12. 2023 - doba realizace 3,2 roku (1147 dní)

Jedná se o **novou stavební investici**, jejímž předmětem je zhotovení zcela nové stavby, která před realizací investice neexistovala, v jejichž prostorách bude Krajská zdravotní, a.s. – Masarykova nemocnice v Ústí nad Labem, o.z. poskytovat Služby, resp. zdravotní služby, které jsou předmětem Smlouvy o poskytování veřejné služby a podmínkách poskytnutí Vyrovnávací platby za splnění závazku veřejné služby ze dne 26. 6. 2017.

Realizace této strategické investiční akce byla schválena usnesením Zastupitelstva Ústeckého kraje - Usnesení č. 017/24Z/2019 ze dne 21. 10. 2019, přičemž je předpokládáno předložení návrhu úvěrových podmínek k rozhodnutí Zastupitelstvu Ústeckého kraje v průběhu prvního pololetí letošního roku.

2. „Urgentní příjem a op. sály CV“ - Nový pavilon Emergency, COS, vč. JIP a nadzemní spojovací koridor se stávajícím pavilonem G, Krajská zdravotní, a.s. - Nemocnice Chomutov, o.z. – cca 834 mil. Kč, 969 mil. Kč vč. vybavení zdravotnickou technikou

Předmětem investičního záměru je výstavba nového pavilonu Emergency, centrálních operačních sálů, jednotek intenzivní péče a nadzemního spojovacího koridoru do stávajícího pavilonu „G“.

Současná moderní medicína jako jeden ze základních požadavků vyžaduje centralizaci diagnostiky a řešení zdravotního stavu u akutních případů, což je možné zajistit pouze budování vysokoprahových či nízkoprahových urgentních příjmů (emergency), na kterých je soustředěna diagnostika a zdravotní péče napříč medicínskými odbornostmi, přičemž na ně navazuje potřebná zdravotnická infrastruktura v podobě operačních sálů, jednotek intenzivní péče i standardních lůžkových oddělení. V Nemocnici

Chomutov, o.z. takovéto pracoviště doposud neexistuje a příjem pacientů se závažným zdravotním stavem je řešen řadou organizačních opatření, která však plnohodnotně nemohou zajistit úroveň zdravotních služeb, poskytovaných na pracovištích urgentních příjmů. Značnou nevýhodou současné podoby chomutovské nemocnice je kromě chybějícího urgentního příjmu rovněž dislokace oddělení ARO, chirurgického a ortopedického oddělení, CT a NMR od pavilonu „dostavby“, ve kterém jsou umístěna nechirurgická oddělení, gynekologicko porodnické oddělení a oddělení zdravotnického komplementu, kdy je v řadě případů pacientům s akutním zdravotním stavem nezbytné zajišťovat jejich transport mezi jednotlivými objekty venkovním prostředím či sanitními vozy. Vedle toho jsou v rámci chirurgického a ortopedického oddělení provozovány operační sály, které neodpovídají současným požadavkům a potřebám moderní medicíny a dlouhodobě je jejich používání neudržitelné. Uvedené nedostatky nelze řešit dílčími rekonstrukcemi a modernizacemi stávající infrastruktury, ale je možné je řešit pouze novou výstavbou pavilonu Emergency, zahrnujících vlastní urgentní příjem, operační sály, jednotky intenzivní péče vč. ARO, přičemž díky spojovacímu koridoru budou odpovídajícím způsobem umožněny transporty pacientů na diagnostická vyšetření na CT, popř. NMR a dále pak budou zabezpečeny služby komplementu a dostupnost konziliárních služeb napříč všemi odbornostmi. Součástí této investiční akce jsou rovněž nezbytné přeložky, demolicе stávajících objektů.

V současné době je zpracovávána projektová dokumentace s tím, že aktuálně probíhá kontrola a související revize této dokumentace a zároveň probíhá inženýrská činnost. Současně již probíhá aktivní příprava veřejné zakázky.

Popis záměru

Předmětem investičního záměru je vybudování nového pavilonu Emergency, COS vč. JIP a nadzemního spojovacího koridoru se stávajícím pavilonem „G“ v Krajské zdravotní, a. s. – Nemocnici Chomutov, o. z. Spojovacím koridorem pak dojde k nezbytnému propojení chirurgických pavilonů s interními pavilony.

Popis jednotlivých podlaží nového pavilonu

1. NP Emergency, nízkoprahová a vysokoprahová část, expektace (4 lůžka)
ARO 10 lůžek
2. NP Operační sály (5 sálů), centrální sterilizace, JIP 10 lůžek
3. NP Technické a administrativní zázemí

Vizualizace

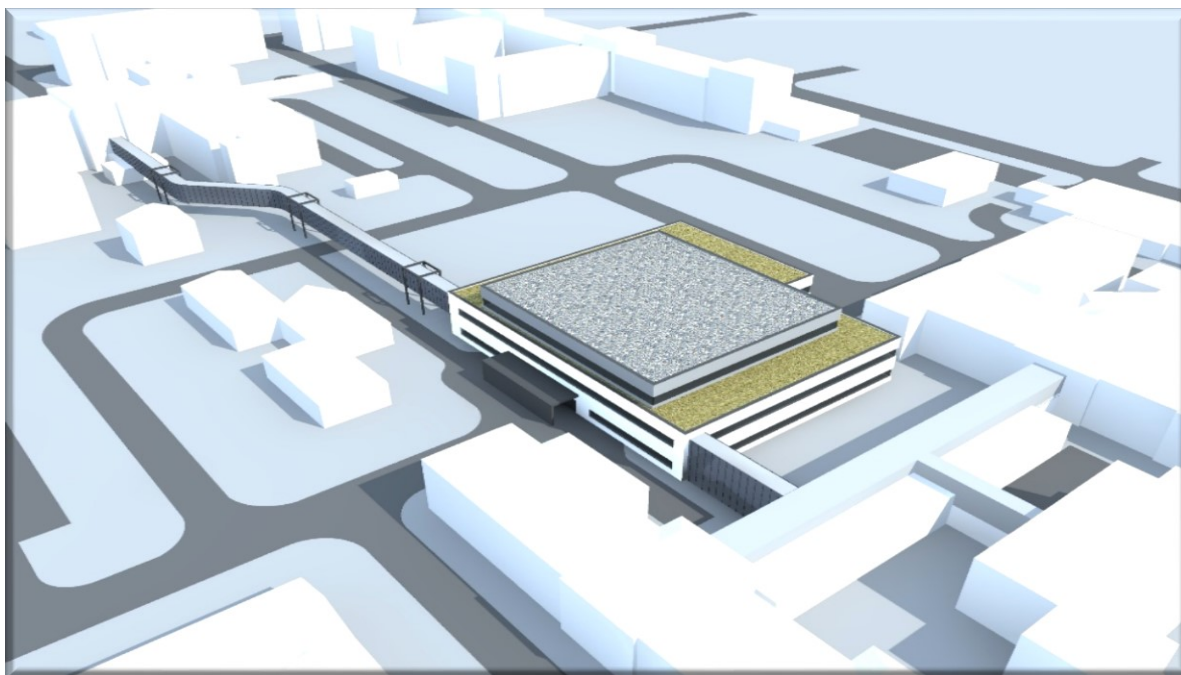

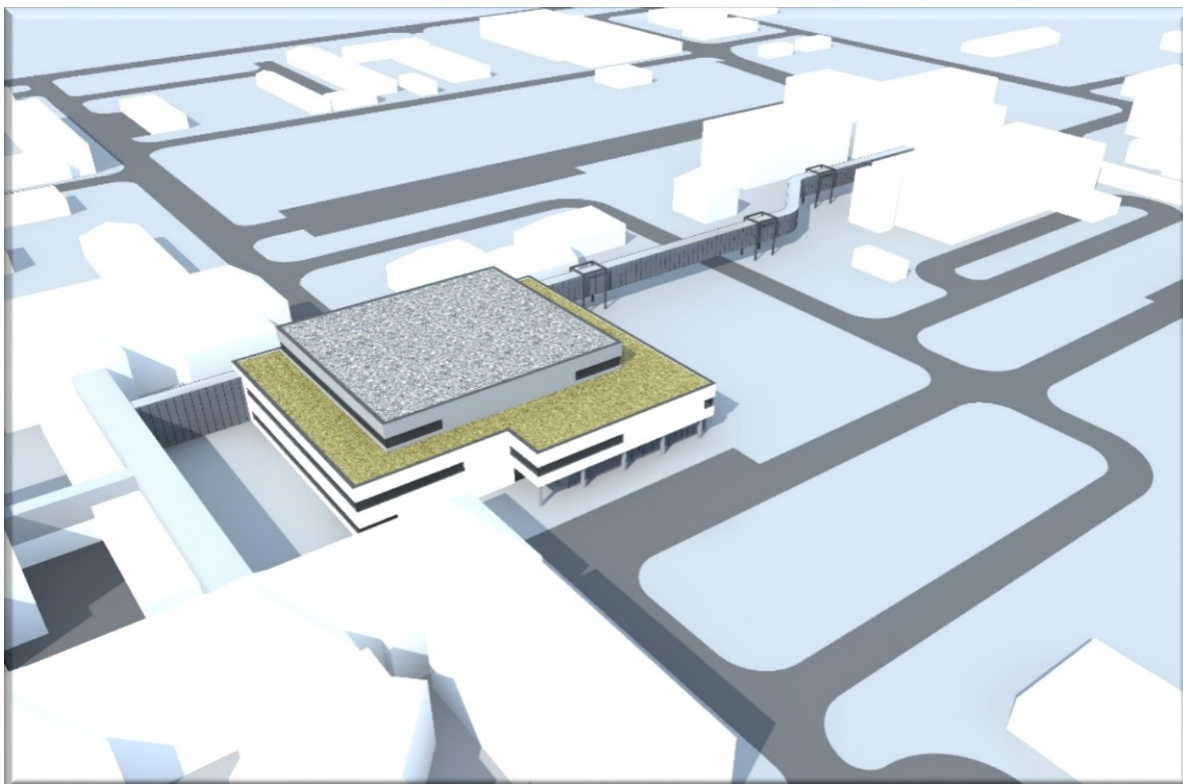

Přepokládané náklady

Propočet investičních nákladů stavební části a zahrnutých nezbytných technologických celků činí přibližně 833,86 mil. Kč.

Předpokládaný harmonogram:

Dokončení projektové dokumentace:	11/2019
Vyhlášení veřejné zakázky:	Q2/2021
Uzavření smlouvy o dílo:	09/2021
Zahájení stavebních prací:	09/2021
Dokončení stavebních prací:	Q4/2023

Zhotovitel:

Sdružení společností Společnost „Emergency Nemocnice Chomutov – OHL & MQ“
Vedoucí společník – OHL ŽS, a.s.

Jedná se o **novou stavební investici**, jejímž předmětem je zhotovení zcela nové stavby, která před realizací investice neexistovala za pomoci níž bude Krajská zdravotní, a.s. – Nemocnice Chomutov, o.z. poskytovat Služby, resp. zdravotní služby, které jsou předmětem Smlouvy o poskytování veřejné služby a podmínkách poskytnutí Vyrovnávací platby za splnění závazku veřejné služby ze dne 26. 6. 2017.

Realizace této strategické investiční akce byla schválena usnesením Zastupitelstva Ústeckého kraje - Usnesení č. 017/24Z/2019 ze dne 21. 10. 2019, přičemž je předpokládáno předložení návrhu úvěrových podmínek k rozhodnutí Zastupitelstvu Ústeckého kraje v průběhu prvního pololetí letošního roku.

3. „Urgentní příjem a op. sály DC“ - Nový pavilon Emergency včetně operačních sálů, centrální sterilizace a jednotek intenzivní péče, Krajská zdravotní, a.s. – Nemocnice Děčín, o.z. – cca 850 mil. Kč vč. vybavení zdravotnickou technikou

Předmětem investičního záměru je výstavba nového pavilonu Emergency včetně centrálních operačních sálů, centrální sterilizace a jednotek intenzivní péče včetně také vybudování nových parkovacích míst ve dvoupatrovém parkovacím domě a modernizace energocentra (I. Etapa). Součástí záměru je pak také vybudování nadzemního spojovacího koridoru nového pavilonu s pavilonem „I“, výstavba nového pavilonu Péče o matku a dítě včetně hemodialyzačního střediska na místě stávajícího pavilonu bývalého dětského oddělení (II. etapa).

Současná moderní medicína jako jeden ze základních požadavků vyžaduje centralizaci diagnostiky a řešení zdravotního stavu u akutních případů, což je možné zajistit pouze budováním vysokoprahových či nízkoprahových urgentních příjmů (emergency), na kterých je soustředěna diagnostika a zdravotní péče napříč medicínskými odbornostmi, přičemž na ně navazuje potřebná zdravotnická infrastruktura v podobě operačních sálů, jednotek intenzivní péče i standardních lůžkových oddělení. V Nemocnici Děčín, o.z. takovéto pracoviště doposud neexistuje a příjem pacientů se závažným zdravotním stavem je řešen řadou organizačních opatření, která však plnohodnotně nemohou zajistit úroveň zdravotních služeb, poskytovaných na pracovištích urgentních příjmů. Určitou nevýhodou současné podoby děčínské nemocnice je kromě chybějícího urgentního příjmu rovněž dislokace pavilonu chirurgických oborů a pavilonu interních onemocnění, kdy je v řadě případů pacientům s akutním zdravotním stavem nezbytné zajišťovat jejich transport mezi jednotlivými pracovišti sanitními vozy. Vedle toho jsou v rámci chirurgického oddělení provozovány operační sály, které neodpovídají současným požadavkům a potřebám moderní medicíny a dlouhodobě je jejich používání neudržitelné. Uvedené nedostatky nelze řešit dílčími rekonstrukcemi a modernizacemi stávající infrastruktury, ale je možné je řešit pouze novou výstavbou pavilonů Emergency, zahrnujících vlastní urgentní příjem, operační sály vč. centrální sterilizace, jednotek intenzivní péče, porodního traktu a hemodialýzy, přičemž díky spojovacímu koridoru budou odpovídajícím způsobem zabezpečeny služby komplementu a dostupnost konziliárních služeb napříč všemi odbornostmi. Součástí této investiční akce jsou rovněž nezbytné přeložky, demolice stávajících objektů a řešení energetického hospodářství, ve vazbě na vlastní urgentní příjem pak parkoviště pro klienty urgentního příjmu.

Aktuální stav pro I. etapu:

V současné době je dokončena projektová dokumentace a je vydáno i uzemní rozhodnutí a stavební povolení. V současné době probíhá příprava veřejné zakázky na generálního dodavatele stavby.

Aktuální stav pro II. etapu:

V současné době je dokončena studie investičního záměru a je připravována veřejná zakázka na generálního projektanta stavby, která bude vyhlášena v únoru 2020.

Popis jednotlivých podlaží nového pavilonu operačních sálů a Emergency (I. etapa)

- 1. NP - Technické podlaží a šatnové zázemí personálu. Samostatný vstup pro personál.
- 2. NP - Vstup do objektu – urgentní příjem pacientů, nově vytvořený vjezd pro RZS z ulice Lužická. Urgentní příjem obsahuje expektační pokoj, 2 zákrokové sálky, 3 lůžka crash roomu. Součástí podlaží je i část RDG oddělení – pracoviště CT.
- 3. NP - Operační trakt a centrální sterilizace operační trakt je tvořen 4 operačními sály včetně pooperačního pokoje s 6 lůžky, centrální sterilizace s 3 sterilizátory. Podlaží je navázáno na lůžkové oddělení chirurgie.
- 4. NP - Podlaží, které obsahuje oddělení intenzivní péče, je tvořeno 8 lůžky JIP, 6 lůžky ARO, dále je součástí gynekologicko-porodnické části pavilonu E i nová slehárenská část porodnice se 3 porodními pokoji, operačním sálem a dalším zázemím porodního oddělení.

Popis jednotlivých podlaží nového pavilonu Péče o matku a dítě vč. hemodialyzačního střediska (II. etapa):

- 1. NP – Hemodialýza (14 křesel, 2 lůžka), nefrologická ambulance, technické zázemí (úpravna vody pro dialýzu, strojovna vzduchotechniky, rozvodna elektro)
- 2. NP – Gynekologie – lůžkové oddělení 16 lůžek, pooperační pokoj 4 lůžka, zákrokový sál
- 3. NP – Porodnice 3 porodní pokoje, 4 lůžka – 1. doba porodu, 1 operační sál – porodní
- 4. NP – Porodnice – lůžkové oddělení – 17 lůžek, 6x dvoulůžkový pokoj, 4x jednolůžkový pokoj, 1x apartmá

Vizualizace:

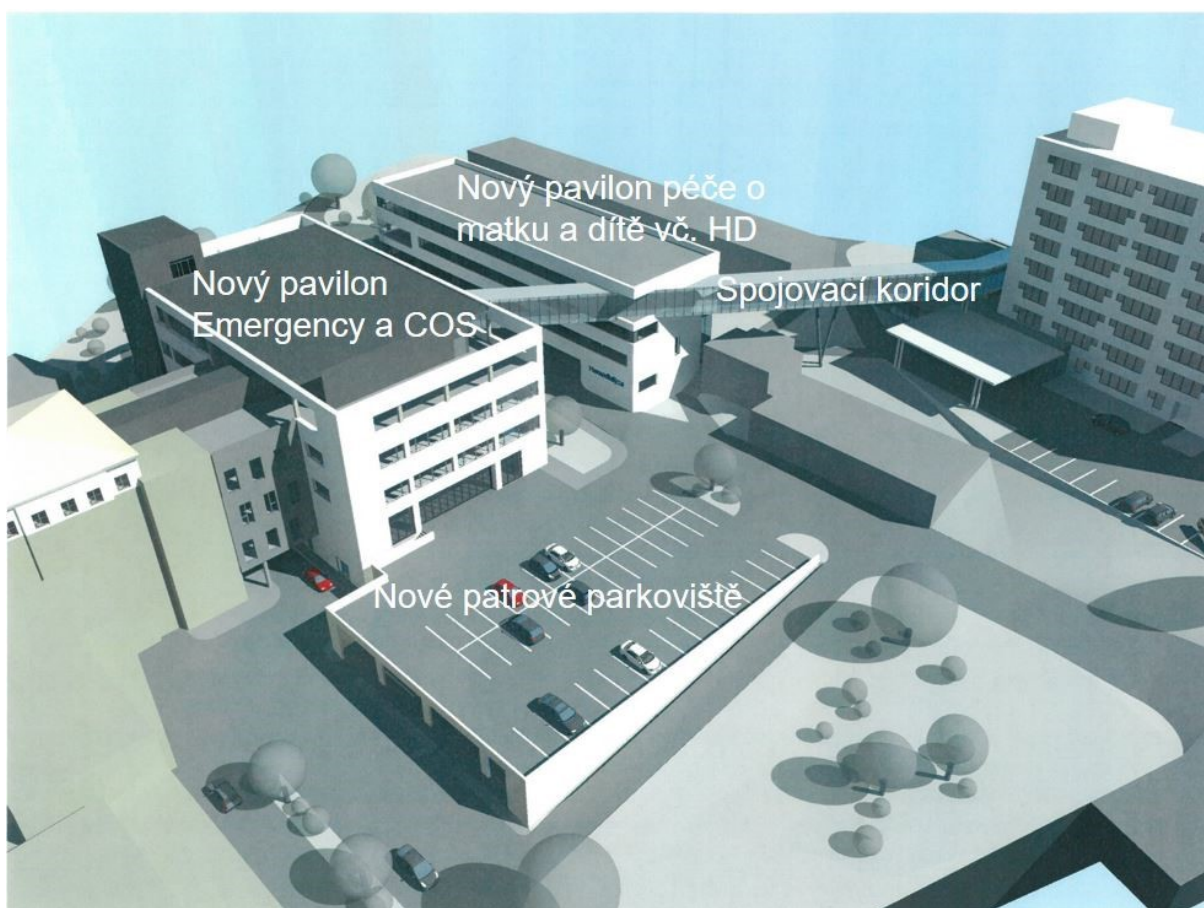
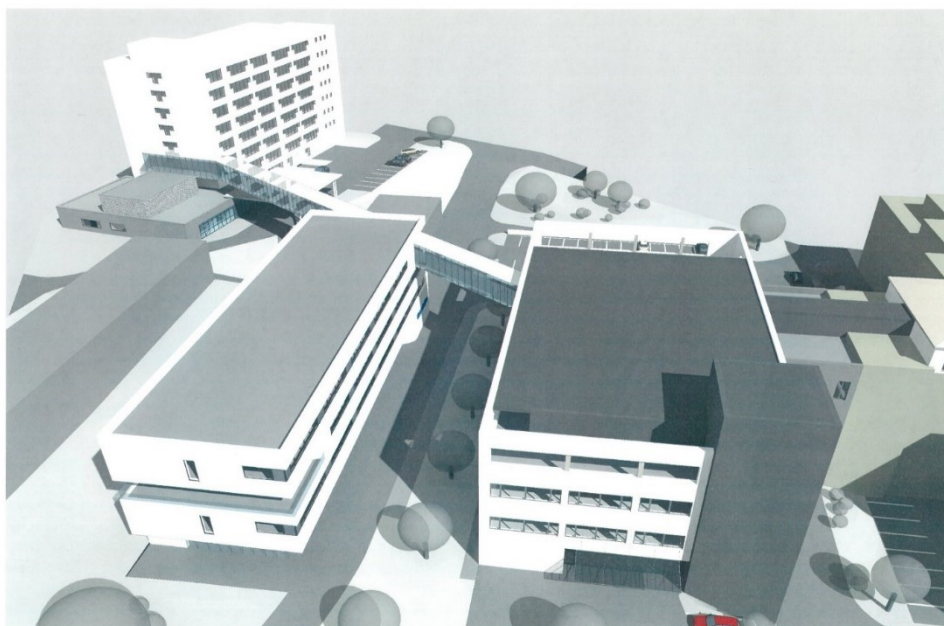

Přepokládané náklady

Vzhledem ke skutečnosti, že v současné probíhá zpracování projektové dokumentace je propočten investičních nákladů předběžný a bude dále zpřesňován dle stupně zpracované projektové dokumentace. Propočet investičních nákladů stavební části a zahrnutých nezbytných technologických celků první etapy činí přibližně 784 406 795 Kč, vč. vybavení zdravotnickou technologií pak cca 915 mil. Kč. Náklady na druhou etapu pak činí cca 370 mil. Kč

Předpokládaný harmonogram (I. etapa):

Dokončení projektové dokumentace:	01/2019
Vyhlášení veřejné zakázky:	Q2/2021
Uzavření smlouvy o dílo:	09/2021
Zahájení stavebních prací:	09/2021
Dokončení stavebních prací:	Q4/2023

Zhotovitel:

Sdružení firem VW WACHAL a.s. a Zlínstav a.s.

Předpokládaný harmonogram (II. etapa):

Dokončení studie proveditelnosti:	01/2020
Vyhlášení veřejné zakázky na PD:	Q2/2020
Dokončení projektové dokumentace:	10/2021
Vyhlášení veřejné zakázky:	Q2/2022
Uzavření smlouvy o dílo:	Q4/2022
Zahájení stavebních prací:	Q4/2022
Dokončení stavebních prací:	Q2/2025

(Pozn.: Přesný harmonogram realizace, zejména II. etapy, bude koordinován s detailním harmonogramem dodavatele stavby I. etapy, v souvislosti s technologickými postupy a provozními dopady těchto dvou staveb a ve vazbě na zajištění finančního krytí)

Jedná se o **novou stavební investici**, jejímž předmětem je zhotovení zcela nové stavby, která před realizací investice neexistovala, za pomoci níž bude Krajská zdravotní, a.s. – Nemocnice Děčín, o.z. poskytovat Služby, resp. zdravotní služby, které jsou předmětem Smlouvy o poskytování veřejné služby a podmínkách poskytnutí Vyrovňovací platby za splnění závazku veřejné služby ze dne 26. 6. 2017.

Realizace této strategické investiční akce byla schválena usnesením Zastupitelstva Ústeckého kraje - Usnesení č. 017/24Z/2019 ze dne 21. 10. 2019, přičemž je předpokládáno předložení návrhu úvěrových podmínek k rozhodnutí Zastupitelstvu Ústeckého kraje v průběhu prvního pololetí letošního roku.

4. Zřízení oddělení ortopedie – blok B, 9.NP, Krajská zdravotní, a.s. – Nemocnice Most, o. z.

Investičním záměrem je rekonstrukce stávajících prostor oddělení neurologie pro restrukturalizaci - sloučení stanic ortopedického oddělení v 9.NP. Celkově je navrženo 16 dvoulůžkových pokojů a 3 jednolůžkové nadstandardní pokoje s celkovou kapacitou 35 lůžek. Dále je zde počítáno s odpovídajícím zázemím pro personál, pacienty a materiálně technické zásobování. Realizací této investiční akce dojde k navýšení standardu ortopedického oddělení a provozně efektivnějšímu dispozičnímu uspořádání.

V současné době je zpracována projektová dokumentace k uvedenému záměru. Stavební práce budou zahájeny v návaznosti na dokončení stavebních úprav pro oddělení neurologie.

Půdorys navrženého dispozičního řešení Oddělení ortopedie:

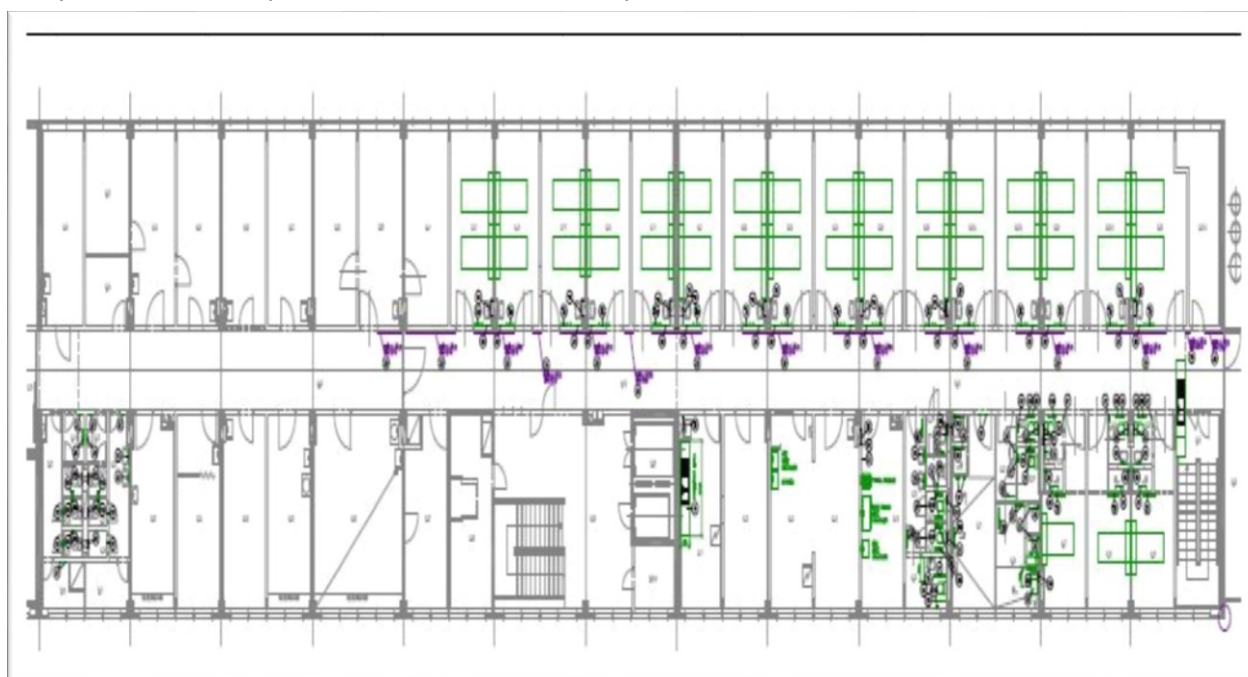

Propočet investičních nákladů na realizaci investiční akce:

Předpokládané investiční náklady činí 17 646 430 Kč vč. DPH

Předpokládaný harmonogram (I. etapa):

Dokončení projektové dokumentace:	Q1/2020
Vyhlášení veřejné zakázky:	Q1/2020
Uzavření smlouvy o dílo:	Q3/2020
Zahájení stavebních prací:	Q3/2020
Dokončení stavebních prací:	Q2/2021

Jedná se o **rozvojovou stavební investici**, jejímž předmětem je částečná rekonstrukce prostor stávajícího objektu „Monobloku“ - blok „B“ mostecké nemocnice, ve kterých jsou poskytovány zdravotní služby, jež jsou předmětem Smlouvy o poskytování veřejné služby a podmínkách poskytnutí

Vyrovňovací platby za splnění závazku veřejné služby ze dne 26. 6. 2017. V důsledku realizace této investice dojde ke zvýšení standardu poskytovaných služeb.

5. PD_Rekonstrukce chirurgických JIP

Investičním záměrem je zpracování projektové dokumentace včetně inženýrské servisu na realizaci stavebních prací rekonstrukce jednotky intenzivní péče chirurgického oddělení Krajské zdravotní, a.s. – Nemocnice Most, o. z. ve 3.NP budovy B. Jedná se o komplexní rekonstrukci oddělení v souladu s požadavky na dispoziční úpravy zdravotního úseku, realizaci dodávek a prací pro naplnění současných hygienických a technických požadavků, zejména pak v oblasti elektroinstalace, VZT a ZTI.

V současné době je dokončena studie investičního záměru. A probíhá příprava zadání zpracování projektové dokumentace.

Dispoziční návrh pracoviště:

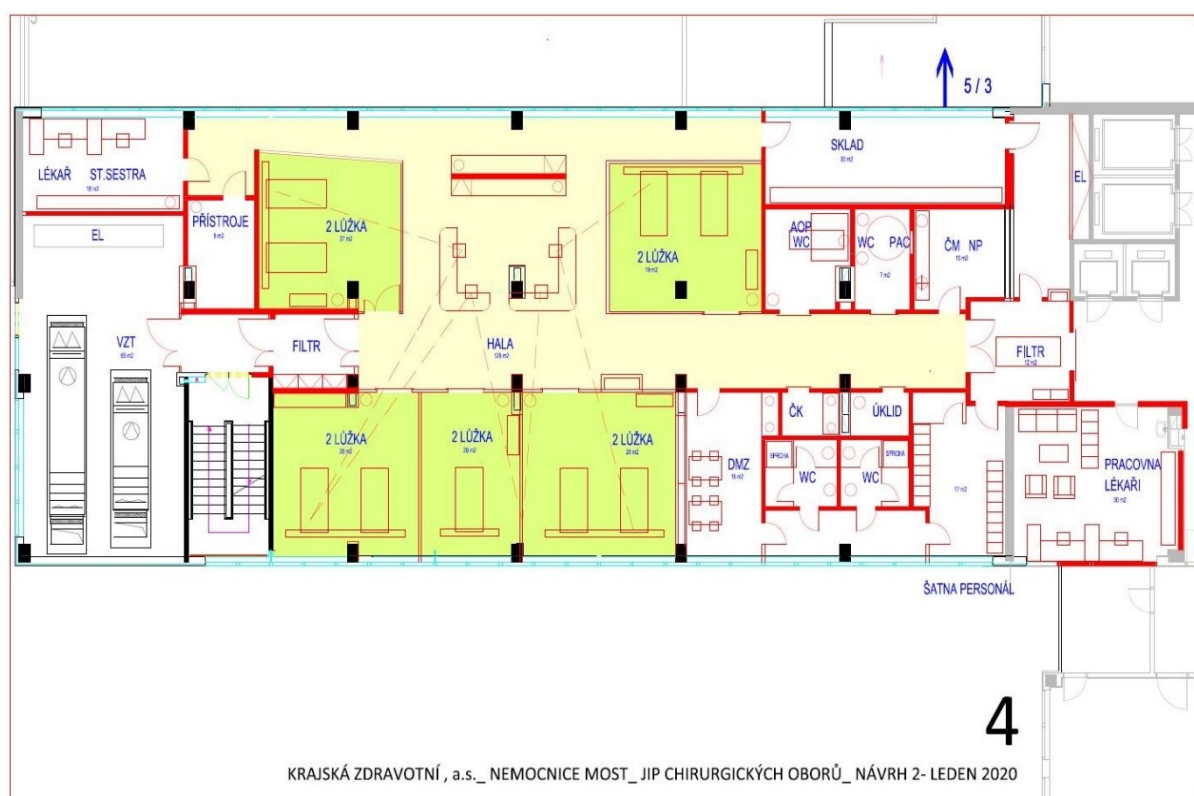

Propočet investičních nákladů na realizaci investiční akce (projektové dokumentace):

Předpokládané investiční náklady činí 2 mil. Kč.

Předpoklad dokončení projektové dokumentace je v roce 2020.

Jedná se o **rozvojovou stavební investici**, jejímž předmětem je částečná rekonstrukce prostor stávajícího objektu „Monobloku“ - blok „B“ mostecké nemocnice, ve kterých jsou poskytovány zdravotní služby, jež jsou předmětem Smlouvy o poskytování veřejné služby a podmínkách poskytnutí Vyrovňovací platby za splnění závazku veřejné služby ze dne 26. 6. 2017. V důsledku realizace této investice dojde ke zvýšení standardu poskytovaných služeb.

6. Elektrokoagulační radiofrekvenční generátor

Elektrokoagulační radiofrekvenční generátor je určen pro Krajskou zdravotní, a.s. – Masarykovu nemocnici v Ústí nad Labem, o. z. – Klinikou ORL a chirurgie hlavy a krku.

Elektrochirurgický generátor je určen pro radiofrekvenční objemovou redukci nosních skořep, RF objemovou redukci měkkého patra, RF objemovou redukci báze jazyka, uvulopalatoplastik, epistaxi, tenotomii, tonsilektomii a tonsilotomii. Přístroj je standardně a trvale využíván na klinice minimálně 5x týdně. Přináší pacientům významné zdravotní benefity.

Předpokládané investiční náklady: 260.000,- Kč
Předpoklad dokončení realizace 3.Q/2020

Obnovovaná technologie: Elektrokoagulační RF přístroj CELONLAB, rok pořízení 2007

Jedná se o obnovovací investici, jejímž předmětem bylo pořízení zdravotnické techniky, na které bude Krajská zdravotní, a.s. – Masarykova nemocnice v Ústí nad Labem, o.z. poskytovat zdravotní služby, jež jsou předmětem Smlouvy o poskytování veřejné služby a podmínkách poskytnutí Vyrovnávací platby za splnění závazku veřejné služby ze dne 26. 6. 2017.

Dodáno: 12.11.2020

Skutečná pořizovací cena: 255.431,- Kč vč. DPH

Odůvodnění hospodárnosti:

Zakázka byla zadána v souladu se zněním zákona 134/2016 Sb. v platném znění, přičemž tímto postupem byla zajištěna hospodárnost realizovaných investic. V příloze č. 4 je vloženo rozhodnutí zadavatele o výběru nejvhodnější nabídky v rámci realizovaného zadávacího řízení.

7. Ultra-širokoúhlá fundus kamera

Kamera je určena pro Krajskou zdravotní, a.s. – Masarykovu nemocnici v Ústí nad Labem, o. z. – Oční kliniku.

Jedná se o přístroj pro základní vyšetření pro provoz diabetologické a makulární poradny, stejně tak pro vyšetření pacientů s onemocněním sítnice cévního nebo zánětlivého původu. Přístroj poskytuje angiografické zobrazení cév (FA) sítnice a cévnatky (ICG)s aplikací kontrastní látky do žily, dále fotodokumentaci nálezu. V případě některých pacientů vyšetření FA a ICG rozhoduje o nasazení biologické léčby (anti-VEGF - Lucentis, Eyelea) u diabetických pacientů zobrazí oblast k ošetření laserovou fotokoagulací. Přístroj nezbytný i z forenzních důvodů - záznam vývoje klinického nálezu. Pokud dojde k zhoršení zrakové ostrosti u diabetiků mnohdy přisuzují zhoršení laserovému ošetření.

Předpokládané investiční náklady: 3.500.000,- Kč
Předpoklad dokončení realizace 2.Q/2020

Obnovovaná technologie: FUNDUS KAMERA CANON CF 60DSI, rok pořízení 2007

Jedná se o obnovovací investici, jejímž předmětem bylo pořízení zdravotnické techniky, na které bude Krajská zdravotní, a.s. – Masarykova nemocnice v Ústí nad Labem, o.z. poskytovat zdravotní služby, jež jsou předmětem Smlouvy o poskytování veřejné služby a podmínkách poskytnutí Vyrovnávací platby za splnění závazku veřejné služby ze dne 26. 6. 2017.

Dodáno: 16.3.2020

Skutečná pořizovací cena: 3.496.900,- Kč vč. DPH

Odůvodnění hospodárnosti:

Zakázka byla zadána v souladu se zněním zákona 134/2016 Sb. v platném znění, přičemž tímto postupem byla zajištěna hospodárnost realizovaných investic.

8. 3D echokardiografický přístroj

3D echokardiografický přístroj je určen pro Krajskou zdravotní, a.s. – Masarykovu nemocnici v Ústí nad Labem, o. z. – Kardiologické oddělení.

Přístroj je nutný pro diagnostiku srdečních onemocnění indikovaných k chirurgickým intervencím, dále pro perioperační i pooperační sledování výsledků i eventuálních komplikací kardiologických zákroků.

Předpokládané investiční náklady: 5.000.000,- Kč

Předpoklad dokončení realizace 2.Q/2020

Jedná se o novou investici, jejímž předmětem bylo pořízení zdravotnické techniky, na které bude Krajská zdravotní, a.s. – Masarykova nemocnice v Ústí nad Labem, o.z. poskytovat zdravotní služby, jež jsou předmětem Smlouvy o poskytování veřejné služby a podmínkách poskytnutí Vyrovňovací platby za splnění závazku veřejné služby ze dne 26. 6. 2017.

Dodáno: 31.08.2020

Skutečná pořizovací cena: 4.996.695,- Kč vč. DPH

Odůvodnění hospodárnosti:

Zakázka byla zadána v souladu se zněním zákona 134/2016 Sb. v platném znění, přičemž tímto postupem byla zajištěna hospodárnost realizovaných investic.

9. Robotický systém pro NCH

Robotický systém je určen pro Krajskou zdravotní, a.s. – Masarykovu nemocnici v Ústí nad Labem, o. z. – Neurochirurgickou kliniku

Robotický systém pro spinální operace – platforma robotické navigace kombinuje benefit robotické a navigační technologie v jednom systému. Přináší rychlost, přesnost a bezpečnost 3D trajektorie při zavádění implantátu do úzkého pediklu (u deformit rotovaného pediklu) obratle v kombinaci s „real-time“ vizualizací integrovaných instrumentů a implantátů. Včetně možnosti perkutánního minimálně invazivního zavedení implantátů. Strategie výkonu u deformit páteře (skolióza) nebo skluzu obratlů (spondylolistéza) je plánována na počítačové plánovací stanici před operací. Flexibilní korekce plánu je možná i během operačního výkonu na operačním sále. Systém je kompatibilní s intraoperační fluoroskopií O-ARM a umožňuje bezpečnou aplikaci a vizualizaci od krční páteře po sakroiliakální kloub. Respektuje anatomické variace, redukuje dávku RTG záření během operace. Potvrzením finální pozice implantátů na operačním sále eliminuje nutnost pooperační RTG kontroly a vylučuje riziko reoperace pro malpozici implantátů.

Výhodou pořízení komplexního robotického systému pro neurochirurgické spinální operace je zvýšení bezpečnosti operačních zákroků, minimalizace pooperačních rizik spojených se všemi typy instrumentovaných výkonů na páteři ve smyslu dosažení nejvyšší v současné době dostupné přesnosti zavedení páteřních implantátů. Žadatel je jediným zdravotnickým zařízením v kraji, které poskytuje specializovanou neurochirurgickou péči.

Předpokládané investiční náklady: 34.000.000,- Kč

Předpoklad dokončení realizace 3.Q/2020

Jedná se o novou investici, jejímž předmětem bylo pořízení zdravotnické techniky, na které bude Krajská zdravotní, a.s. – Masarykova nemocnice v Ústí nad Labem, o.z. poskytovat zdravotní služby, jež jsou předmětem Smlouvy o poskytování veřejné služby a podmínkách poskytnutí Vyrovnávací platby za splnění závazku veřejné služby ze dne 26. 6. 2017.

Dodáno: 22.12.2020

Skutečná pořizovací cena: 33.138.270,- Kč vč. DPH

Odůvodnění hospodárnosti:

Zakázka byla zadána v souladu se zněním zákona 134/2016 Sb. v platném znění, přičemž tímto postupem byla zajištěna hospodárnost realizovaných investic.

10. Operační stůl k robotickému systému

Operační stůl k robotickému systému je určen pro Krajskou zdravotní, a.s. – Masarykovu nemocnici v Ústí nad Labem, o. z. – Neurochirurgickou kliniku

Robotický operační stůl Jacksonova typu kromě optimální polohy eliminující kompresi břišních struktur a zvýšené krvácení současně umožňuje bezpečné korekce všech typů deformit intraoperační pozvolnou korekcí zakřivení páteře s možností aplikace trakční zátěže na všechny segmenty páteře za splnění plné radiolucenosti.

Výhodou pořízení komplexního robotického systému pro neurochirurgické spinální operace je zvýšení bezpečnosti operačních zákroků, minimalizace peroperačních rizik spojených se všemi typy instrumentovaných výkonů na páteři ve smyslu dosažení nejvyšší v současné době dostupné přesnosti zavedení páteřních implantátů

Předpokládané investiční náklady: 6.000.000,- Kč
Předpoklad dokončení realizace 3.Q/2020

Jedná se o novou investici, jejímž předmětem bylo pořízení zdravotnické techniky, na které bude Krajská zdravotní, a.s. – Masarykova nemocnice v Ústí nad Labem, o.z. poskytovat zdravotní služby, jež jsou předmětem Smlouvy o poskytování veřejné služby a podmínkách poskytnutí Vyrovnávací platby za splnění závazku veřejné služby ze dne 26. 6. 2017.

Dodáno: 22.12.2020

Skutečná pořizovací cena: 6.001.479,- Kč vč. DPH

Odůvodnění hospodárnosti:

Zakázka byla zadána v souladu se zněním zákona 134/2016 Sb. v platném znění, přičemž tímto postupem byla zajištěna hospodárnost realizovaných investic.

11. Elektrokoagulace

Elektrokoagulace je určena pro Krajskou zdravotní, a.s. – Masarykovu nemocnici v Ústí nad Labem, o. z. – Oddělení centrálních operačních sálů a centrální sterilizace.

VF generátor se samostatným polem je určen k řezání, monopolární a bipolární koagulaci. Stávající přístroj je za hranic životnosti a celkové servisní náklady přesahují pořizovací cenu nového přístroje.

Předpokládané investiční náklady: 323.070,- Kč
Předpoklad dokončení realizace 1.Q/2020

Obnovovaná technologie: ERBE VIO 300D, rok pořízení 2002

Jedná se o obnovovací investici, jejímž předmětem bylo pořízení zdravotnické techniky, na které bude Krajská zdravotní, a.s. – Masarykova nemocnice v Ústí nad Labem, o.z. poskytovat zdravotní služby, jež jsou předmětem Smlouvy o poskytování veřejné služby a podmínkách poskytnutí Vyrovňovací platby za splnění závazku veřejné služby ze dne 26. 6. 2017.

Dodáno: 25.03.2020

Skutečná pořizovací cena 323 070,- Kč vč. DPH

Odůvodnění hospodárnosti:

Zakázka byla zadána v souladu se zněním zákona 134/2016 Sb. v platném znění, přičemž tímto postupem byla zajištěna hospodárnost realizovaných investic.

12. „Dovybavení KOC KZ“ - Lineární urychlovač, CT simulátor a plánovací systém

Lineární urychlovač, CT simulátor a plánovací systém jsou určeny pro Krajskou zdravotní, a.s. – Masarykovu nemocnici v Ústí nad Labem, o. z. – Onkologické oddělení

Obnova lineárního urychlovače včetně příslušenství a obnovy RTG simulátoru jako kvalitativně nedílného celku, který bude svými možnostmi odpovídat trendům nejmodernějších metod v radioterapii. Cílem obnovy je také dosažení úplné kompatibility se současně využívaným 2. lineárním urychlovačem s možností plné alternace pacientů mezi oběma přístroji beze změny plánu léčby.

Hlavním důvodem obnovy je stáří současného lineárního urychlovače CLINAC DHX High Performance (výrobce Varian, dodavatel AMEDIS, spol s r.o.), který byl v KOC nainstalován v listopadu r. 2009 a jeho funkční možnosti již plně nevyhovují nynějšímu trendu. Doporučená životnost tohoto přístroje je 10 let, po uplynutí doporučené doby životnosti zároveň končí i možnost úplné záruky technické podpory ze strany dodavatele, např. dostupnost klíčových náhradních dílů, de facto z rezerv výrobce.

Předpokládané investiční náklady: 160.000.000,- Kč
Předpoklad dokončení realizace 4.Q/2021

Obnovovaná technologie: LU CLINAC DHX High Performance, RTG SIMULÁTOR ANUITY IX, rok pořízení 2009

Jedná se o obnovovací investici, jejímž předmětem je pořízení zdravotnické techniky, na které bude Krajská zdravotní, a.s. – Masarykova nemocnice v Ústí nad Labem, o.z. poskytovat zdravotní služby, jež jsou předmětem Smlouvy o poskytování veřejné služby a podmínkách poskytnutí Vyrovňovací platby za splnění závazku veřejné služby ze dne 26. 6. 2017.

Realizace této strategické investiční akce byla schválena usnesením Zastupitelstva Ústeckého kraje - Usnesení č. 017/24Z/2019 ze dne 21. 10. 2019, přičemž je předpokládáno předložení návrhu úvěrových podmínek k rozhodnutí Zastupitelstvu Ústeckého kraje v průběhu prvního pololetí letošního roku.

13. „Dovybavení KOC KZ“ - Terapeutický RTG přístroj vč. stavební připravenosti

Terapeutický RTG přístroj je určen pro Krajskou zdravotní, a.s. – Masarykovu nemocnici v Ústí nad Labem, o. z. – Onkologické oddělení

Obnova terapeutického hloubkového rentgenu pro nenádorovou radioterapii, která je nedílnou a požadovanou součástí poskytování zdravotní péče v komplexním onkologickém centru Krajské zdravotní, a.s.

Hlavním důvodem obnovy hloubkového rentgenu je stáří současného přístroje T-200 (výrobce Wolf-Medizintechnik), který byl v KOC nainstalován v r. 2007 a jeho funkční možnosti již nevyhovují nynějšímu trendu. Doporučená životnost tohoto přístroje je 10 let, po uplynutí doporučené doby životnosti zároveň končí i možnost technické podpory ze strany dodavatele a např. i dostupnost klíčových náhradních dílů.

Předpokládané investiční náklady: 19.000.000,- Kč
Předpoklad dokončení realizace 4.Q/2021

Obnovovaná technologie: Terapeutický přístroj T200, rok pořízení 2007

Jedná se o obnovovací investici, jejímž předmětem je pořízení zdravotnické techniky, na které bude Krajská zdravotní, a.s. – Masarykova nemocnice v Ústí nad Labem, o.z. poskytovat zdravotní služby, jež jsou předmětem Smlouvy o poskytování veřejné služby a podmínkách poskytnutí Vyrovnávací platby za splnění závazku veřejné služby ze dne 26. 6. 2017.

Realizace této strategické investiční akce byla schválena usnesením Zastupitelstva Ústeckého kraje - Usnesení č. 017/24Z/2019 ze dne 21. 10. 2019, přičemž je předpokládáno předložení návrhu úvěrových podmínek k rozhodnutí Zastupitelstvu Ústeckého kraje v průběhu prvního pololetí letošního roku.

14. „Dovybavení KOC KZ“ - PET/CT - zrušeno

~~Přístroj PET/CT je určen pro Krajskou zdravotní, a.s. – Nemocnici Chomutov, o. z. – Oddělení nukleární medicíny~~

~~Důvodem pořízení PET/CT je absence tohoto druhu přístroje v západní části Ústeckého kraje (okres Most, Chomutov a Louny). Současně tento přístroj chybí v Karlovarském kraji a pacienti z toho regionu musí dojíždět za vyšetřením na pražská a plzeňská pracoviště vybavena PET/CT. V Ústeckém kraji jsou t. č. 4 onkologická pracoviště a KOC, tento přístroj je velmi těsně s onkologickou diagnostikou svázán, jedná se o celosvětově nejdůležitější diagnostickou modalitu v onkologii. Nepochybně bude využíván i pacienti z části kraje Karlovarského. Dle doporučení Společnosti nukleární medicíny (prezentováno na milion jejich webu) je optimální 1 PET/CT skener na 0,5 milionu obyvatel ČR. Rozložení přístrojů je v ČR krajně nerovnoměrně. Ve vlastním zdravotnickém zařízení, konkrétně v budově Komplexního onkologického centra bude přístroj využíván i pro plánování radioterapie, bez nutnosti dalších transportů pacientů. Spolupráce se všemi onkologickými modalitami v Ústeckém kraji bude zajištěna tím, že jsou provozovány jednou společností (Krajská zdravotní, a.s.) včetně pracoviště v nemocnici Chomutov, které je umístěno organizačně pod jedním primariátem~~

~~Předpokládané investiční náklady: 45.000.000,- Kč
Předpoklad dokončení realizace 4.Q/2020~~

~~Jedná se o novou investici, jejímž předmětem je pořízení zdravotnické techniky, na které bude Krajská zdravotní, a.s. – Nemocnice Chomutov, o.z. poskytovat zdravotní služby, jež jsou předmětem Smlouvy o poskytování veřejné služby a podmínkách poskytnutí Vyrovnávací platby za splnění závazku veřejné služby ze dne 26. 6. 2017.~~

~~Realizace této strategické investiční akce byla schválena usnesením Zastupitelstva Ústeckého kraje – Usnesení č. 017/24Z/2019 ze dne 21. 10. 2019, přičemž je předpokládáno předložení návrhu úvěrových podmínek k rozhodnutí Zastupitelstvu Ústeckého kraje v průběhu prvního pololetí letošního roku.~~

15. „Dovybavení KOC KZ“ - SPECT kardio - gamakamera

Přístroj SPECT je určen pro Krajskou zdravotní, a.s. – Nemocnici Chomutov, o. z. – Oddělení nukleární medicíny

Technologie volume SPECT s novou sadu funkcí kromě těch, které jsou nabízeny konvenčními SPECT skenery s novými a pokročilými možnostmi postupů v neinvazivním srdečním zobrazování. Přístroj je určen pro kardiologická vyšetření v oboru nukleární medicína, dominantně perfuzní scintigrafie myokardu.

Jedná se o obnovu stávající gamakamery NUCLINE Cardio-C výrobce MEDISO Imaging Systems. Tento přístroj byl pořízen v roce 2003. Vzhledem k datu pořízení již neodpovídá kvalita zobrazení současným požadavkům a standardům pro neinvazivní srdeční zobrazování. Dále je ze strany servisní firmy ukončena technické podpory.

Předpokládané investiční náklady: 15.000.000,- Kč
Předpoklad dokončení realizace 3.Q/2020

Obnovovaná technologie: gamakamera NUCLINE Cardio-C, rok pořízení 2003

Jedná se o obnovovací investici, jejímž předmětem bylo pořízení zdravotnické techniky, na které bude Krajská zdravotní, a.s. – Nemocnice Chomutov, o.z. poskytovat zdravotní služby, jež jsou předmětem Smlouvy o poskytování veřejné služby a podmínkách poskytnutí Vyrovnávací platby za splnění závazku veřejné služby ze dne 26. 6. 2017.

Dodáno: 7.9.2020

Skutečná pořizovací cena: 14.879.975,- Kč vč. DPH

Odůvodnění hospodárnosti:

Zakázka byla zadána v souladu se zněním zákona 134/2016 Sb. v platném znění, přičemž tímto postupem byla zajištěna hospodárnost realizovaných investic.

16. Centrální stanice pro infuzní techniku

Centrální stanice je určena pro Krajskou zdravotní, a.s. – Nemocnici Teplice, o. z. – oddělení ARO

Důvodem pořízení je zajištění vybavení nových prostor oddělení ARO nejmodernější technikou dle aktuálních trendů v oblasti infuzní techniky.

Centrální stanice je určena pro sběr dat z infuzní techniky:

- on line sledování veškeré užívané infusní techniky s možností sledovat: typ léčiva, rychlost aplikovaného farmaka, čas do skončení podávaného léku, alarmová hlášení
- možnost evidence využívané infusní techniky u každého pacienta
- optimalizace času k přípravě nových léčiv
- zvýšení bezpečnosti pacientů a komfortu pro zdravotnický personál
- možnost rozšíření o další softwarové vybavení

Předpokládané investiční náklady: 423.500,- Kč
Předpoklad dokončení realizace 2.Q/2020

Jedná se o novou investici, jejímž předmětem bylo pořízení zdravotnické techniky, na které bude Krajská zdravotní, a.s. – Nemocnice Teplice, o.z. poskytovat zdravotní služby, jež jsou předmětem Smlouvy o poskytování veřejné služby a podmínkách poskytnutí Vyrovnávací platby za splnění závazku veřejné služby ze dne 26. 6. 2017.

Dodáno: 24.6.2020

Skutečná pořizovací cena: 278.300,- Kč vč. DPH

Odůvodnění hospodárnosti:

Zakázka byla zadána v souladu se zněním zákona 134/2016 Sb. v platném znění, přičemž tímto postupem byla zajištěna hospodárnost realizovaných investic.

17. Centrální stanice pro infuzní techniku – 2 ks

Centrální stanice jsou určeny pro Krajskou zdravotní, a.s. – Nemocnici Teplice, o. z. – Chirurgické oddělení

Důvodem pořízení je zajištění vybavení nových prostor JIP Chirurgického oddělení a dospávacího pokoje na centrálních operačních sálech nejmodernější technikou dle aktuálních trendů v oblasti infuzní techniky.

Centrální stanice jsou určeny pro sběr dat z infuzní techniky:

- on line sledování veškeré užívané infusní techniky s možností sledovat: typ léčiva, rychlost aplikovaného farmaka, čas do skončení podávaného léku, alarmová hlášení
- možnost evidence využívané infusní techniky u každého pacienta
- optimalizace času k přípravě nových léčiv
- zvýšení bezpečnosti pacientů a komfortu pro zdravotnický personál
- možnost rozšíření o další softwarové vybavení

Předpokládané investiční náklady: 847.000,- Kč

Předpoklad dokončení realizace 2.Q/2020

Jedná se o novou investici, jejímž předmětem bylo pořízení zdravotnické techniky, na které bude Krajská zdravotní, a.s. – Nemocnice Teplice, o.z. poskytovat zdravotní služby, jež jsou předmětem Smlouvy o poskytování veřejné služby a podmínkách poskytnutí Vyrovnávací platby za splnění závazku veřejné služby ze dne 26. 6. 2017.

Dodáno: 24.6.2020

Skutečná pořizovací cena: 556.600,- Kč vč. DPH

Odůvodnění hospodárnosti:

Zakázka byla zadána v souladu se zněním zákona 134/2016 Sb. v platném znění, přičemž tímto postupem byla zajištěna hospodárnost realizovaných investic.

27. Zřízení nového pracoviště PET/CT - stavební práce - 1. finanční etapa – nově zařazeno

Základní popis investiční akce:

Jedná se o stavební práce spojené se změnou stávajících, aktuálně nevyužívaných prostor bývalé nemocniční lékárny v 1. NP pavilonu B – Poliklinika, sekce L, v Krajské zdravotní, a.s. – Nemocnici Chomutov, o.z. Předmětem této investiční akce jsou stavební práce spočívající ve zhotovení stavební připravenosti pro instalaci PET/CT na pracovišti Oddělení nukleární medicíny v chomutovské nemocnici. Vedle vlastních stavebních prací, spočívajících zejména v úpravě stávajících dispozic a úpravě povrchů budou provedeny i zdravotně technické instalace, nové rozvody elektroinstalace, medicínálních plynů a vzduchotechnických zařízení. Součástí stavebních úprav jsou i stavební úpravy spojené s exteriérem budovy – nový střešní plášť a fasáda na zájmové části objektu, nová elektro přípojka NN ze stávající trafostanice, oprava zpevněných ploch u nově zřízeného východu z pracoviště PET/CT.

Zdůvodnění investiční akce:

Důvodem pořízení je zajištění stavební připravenosti pro instalaci PET/CT.

Propočet investičních nákladů na realizaci investiční akce:

Jedná se o první finanční etapu, stavební akce bude dokončena v r. 2022.

Předpokládané investiční náklady pro aktualizaci záměru činí **21 162 213,82Kč vč. DPH.**
Předpokládané investiční náklady **1. etapy: 21.000.000,- Kč vč. DPH.**

Předpokládaný harmonogram realizace:

Projektová dokumentace: Dokončena
Zahájení stavebních prací: 9.8.2021
Předpoklad dokončení realizace 1. finanční etapy 4.Q/2021

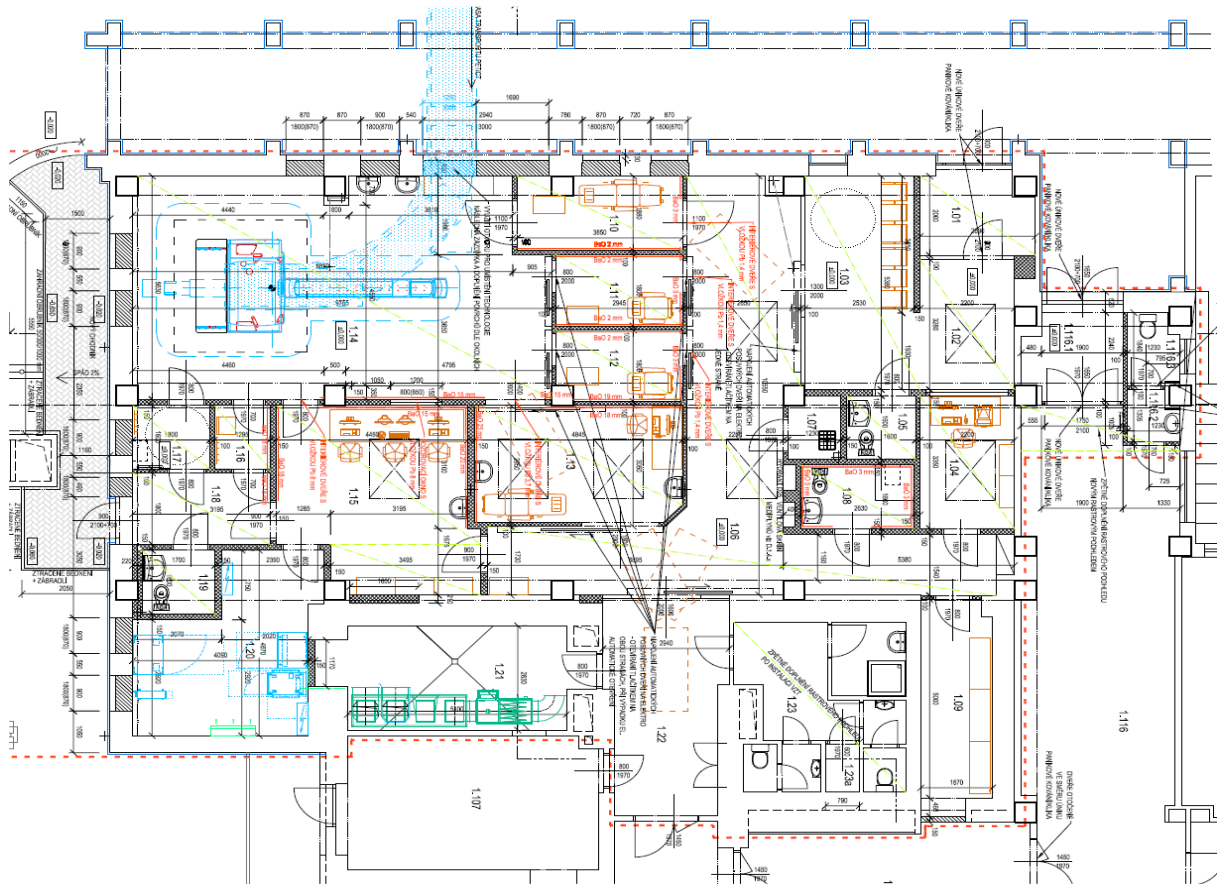



Jedná se o **rozvojovou stavební investici**, jejímž předmětem stavební úpravy prostor, ve kterých bude Krajská zdravotní, a.s. – Nemocnice Chomutov, o.z. poskytovat zdravotní služby, jež jsou předmětem Smlouvy o poskytování veřejné služby a podmínkách poskytnutí Vyrovňovací platby za splnění závazku veřejné služby ze dne 26. 6. 2017.

28. Stavební úpravy KOC pro LU, simulátor, terapeutický RTG, kardio SPECT - Zřízení zákrového sálu brachyterapie vč. nástavby 2.NP - 1. finanční etapa – nově zařazeno

Základní popis investiční akce:

Záměrem jsou stavební práce dané investičním záměrem zřízení zákrového sálu brachyterapie úpravou stávajících prostor v Krajské zdravotní, a.s. – Masarykově nemocnici v Ústí nad Labem, o.z., v Pavilonu M – Onkologického centra V Podhájí.

Jedná se o stavební práce spojené se změnou stávajících, aktuálně využívaných prostor onkologického pracoviště v 1. NP pavilonu V Podhájí – sekce radiologických pracovišť – ozařoven a nástavbou části 2. NP na stávajícím dvoupodlažním nepodsklepeném objektu, v rámci kterých bude zřízeno nové pracoviště brachyterapie, dále bude provedena sanace objektu proti zemní vlhkosti, a modernizace hlavní elektrorozvodny, v rámci které dojde k jejímu přestěhování a modernizaci.

Součástí stavebních prací je dále vybudování nových plánovacích místností v nástavbě, výměna stávající vzduchotechniky a propojení nástavby novým schodištěm se stávajícími prostory. Modernizované a nově vzniklé prostory budou vybaveny nábytkem. Dále budou kompletně vyměněny elektrorozvody, rozvody vody, topení a odpady.

Zdůvodnění investiční akce:

Jedná se o modernizaci pracoviště onkologického oddělení, která je nezbytná v souvislosti s umístěním nového pracoviště brachyterapie a výměnou lineárního urychlovače. Současně dojde k nutné sanaci objektu proti vlhkosti a tím samozřejmě dojde ke snížení odstávek technologie ozařovačů v souvislosti s havarijním stavu.

Propočet investičních nákladů na realizaci investiční akce:

Jedná se o první finanční etapu, stavební akce bude dokončena v r. 2022.

Předpokládané investiční náklady pro aktualizaci záměru činí **32 463 307,48 Kč vč. DPH.**
Předpokládané investiční náklady **1. finanční etapy: 30.000.000,- Kč vč. DPH.**

Předpokládaný harmonogram realizace:

Projektová dokumentace: Dokončena
Zahájení stavebních prací: 27.7.2021
Předpoklad dokončení realizace 1. finanční etapy 4.Q/2021

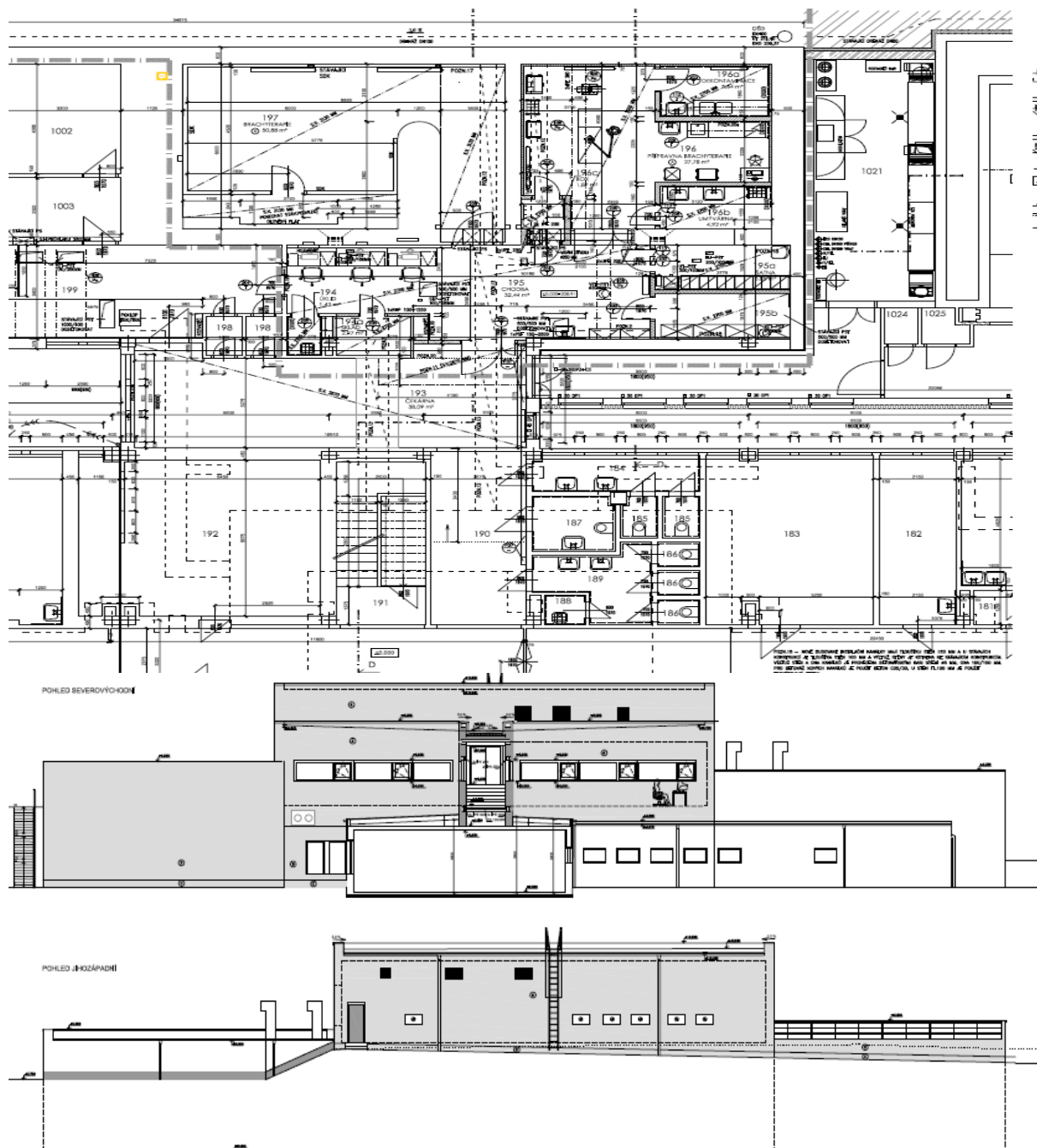



Jedná se o **rozvojovou stavební investici**, jejímž předmětem stavební úpravy prostor, ve kterých bude Krajská zdravotní, a.s. – Masarykova nemocnice v Ústí nad Labem, o.z. poskytovat zdravotní služby, jež jsou předmětem Smlouvy o poskytování veřejné služby a podmínkách poskytnutí Vyrovňovací platby za splnění závazku veřejné služby ze dne 26. 6. 2017.

Náhradní investiční akce

18. Rekonstrukce střechy pavilonu F – prádelna

Základní popis investiční akce:

Záměrem této investiční akce je rekonstrukce ploché střechy pavilonu F, ve kterém je provozována prádelna Krajské zdravotní, a.s. – Masarykovy nemocnice v Ústí nad Labem, o.z. ve které se pere prádlo mimo pro ústeckou nemocnici také pro další odštěpné závody (Chomutov, Most, Teplice).

Technicky je uvažováno o odstranění stávajícího střešního souvrství a instalaci nové tepelné izolace a hydroizolační fólie. Dále je nutná výměna stávajících světlovodů (světlíků), úprava stávajících atik, výměna klempířských prvků a výměna ochrany před bleskem (horomosvody). V rámci posouzení technických možností je dále zvažována instalace fotovoltaických panelů, kdy energie získaná by byla plnohodnotně využita energeticky náročným pracovištěm prádelny, které je v této budově umístěno.

Zdůvodnění investiční akce:

Jedná se o nezbytnou rekonstrukci v souvislosti se stávajícím havarijním stavem. V současné době je střecha pavilonu ve velmi špatném stavu. V řadě míst do objektu zatéká, povrch izolace je zvětralý, rozpadá se. Dále jsou na střeše umístěny tzv. světlíky, které jsou taktéž v havarijním stavu (koroze, popraskané skla apod.).

Propočet investičních nákladů na realizaci investiční akce:

Předpokládané investiční náklady pro aktualizaci záměru činí 7 018 000,- Kč vč. DPH.

Předpokládaný harmonogram realizace:

Projektová dokumentace: 06/2020

Předpoklad dokončení stavebních prací: Q4/2021

Jedná se o **rozvojovou stavební investici**, jejímž předmětem je zajištění provozu v pavilonu F - Prádelna, Krajské zdravotní, a.s. – Masarykovy nemocnice v Ústí nad Labem, o.z., jehož provoz je nezbytný pro poskytování zdravotních služeb, jež jsou předmětem Smlouvy o poskytování veřejné služby a podmínkách poskytnutí Vyrovnávací platby za splnění závazku veřejné služby ze dne 26. 6. 2017. V důsledku realizace této investice dojde ke zvýšení standardu poskytovaných služeb.

19. Rekonstrukce ploché střechy – sekce budovy polikliniky

Základní popis investiční akce:

Záměrem této investiční akce je rekonstrukce střechy sekce objektu (pavilonu) Polikliniky v Nemocnici Teplice, o.z. V rámci realizace dojde ke kompletnímu odstranění stávajícího střešního souvrství a bude realizována nová tepelná izolace a střešní hydroizolační fólie 1,5 mm mechanicky kotvená. Dále je předmětem také realizace nové ochrany před bleskem, tyto budou provedeny v mřížovém provedení vodičem FeZn. Spolu s rekonstrukcí střešního pláště budou vyměněny i střešní guly na střeše, oplechování, ventilační hlavice a další poškozená zařízení na střeše.

Zdůvodnění investiční akce:

Jedná se o nezbytnou rekonstrukci v souvislosti se stávajícím havarijním stavem. V současné době je střecha pavilonu ve velmi špatném stavu. V řadě míst do objektu zatéká, povrch izolace je zvětralý, rozpadá se.

Propočet investičních nákladů na realizaci investiční akce:

Předpokládané investiční náklady pro aktualizaci záměru činí 6 600 000,- Kč vč. DPH.

Předpokládaný harmonogram realizace:

Projektová dokumentace: Dokončena
Předpoklad dokončení stavebních prací: Q4/2021

Jedná se o **rozvojovou stavební investici**, jejímž předmětem je zlepšení prostředí v prostorách části pavilonu Polikliniky, Krajské zdravotní, a.s. – Nemocnice Teplice, o.z. ve kterých jsou poskytovány zdravotní služby, jež jsou předmětem Smlouvy o poskytování veřejné služby a podmínkách poskytnutí Vyrovnávací platby za splnění závazku veřejné služby ze dne 26. 6. 2017. V důsledku realizace této investice dojde ke zvýšení standardu poskytovaných služeb.

20. Dokovací stanice pro infuzní techniku do MR vč. vybavení (3 dávkovače a 1 pumpa) - 5 Ks

Dokovací stanice vč. infuzní techniky jsou určeny do všech OZ Krajské zdravotní, a.s.

V souvislosti s rozhodnutím zřídit pro všechny odštěpné závody Krajské zdravotní, a.s. pracoviště s přístroji MR bude tímto investičním záměrem zajištěno potřebné vybavení pro provádění vyšetření v prostředí MR pacientů v intenzivní případně resuscitační péči dle současných standardů v tomto druhu péče. V uvedených OZ toto vybavení není k dispozici.

Předpokládané investiční náklady: 5.000.000,- Kč
Předpoklad dokončení realizace Q4/2021

Jedná se o novou investici, jejímž předmětem je pořízení zdravotnické techniky, na které bude Krajská zdravotní, a.s. poskytovat zdravotní služby, jež jsou předmětem Smlouvy o poskytování veřejné služby a podmínkách poskytnutí Vyrovnávací platby za splnění závazku veřejné služby ze dne 26. 6. 2017.

21. Radiální EBUS minisondy + pohonná jednotka + příslušenství

Přístrojové vybavení je určeno pro Krajskou zdravotní, a.s. – Masarykovu nemocnici v Ústí nad Labem, o. z. – Plicní oddělení.

Jde o metodu k navigaci bioptických odběrů při bronchoskopickém vyšetřování periferních plicních lézí, která výrazným způsobem zlepšuje úspěšnost diagnostiky těchto lézí. Zlepšení navigace je pro plicní oddělení stěžejní, v rámci modernizace bronchoskopického pracoviště, i v kontextu se statutem pneumo-onkochirurgického centra, jelikož současné vybavení již zaostává za srovnatelnými pracovišti v ČR.

Předpokládané investiční náklady: 1.200.000,- Kč
Předpoklad dokončení realizace Q4/2021

Jedná se o novou investici, jejímž předmětem je pořízení zdravotnické techniky, na které bude Krajská zdravotní, a.s. – Masarykova nemocnice v Ústí nad Labem, o.z. poskytovat zdravotní služby, jež jsou předmětem Smlouvy o poskytování veřejné služby a podmínkách poskytnutí Vyrovnávací platby za splnění závazku veřejné služby ze dne 26. 6. 2017.

22. Operační stůl vč. příslušenství – 2 ks

Operační stoly jsou určeny pro Krajskou zdravotní, a.s. – Masarykovu nemocnici v Ústí nad Labem, o. z. – Oční kliniku

Pořízení 2 operačních stolů pro chirurgii oka je nutné vzhledem k technickému stavu stávajících stolů. Není již zajištěna servisní podpora a ani legislativou požadované kontroly.

Předpokládané investiční náklady: 1.200.000,- Kč
Předpoklad dokončení realizace Q4/2021

Obnovovaná technologie: Operační stoly ERILENS BL 600 XLE – 2ks, rok pořízení 2007

Jedná se o obnovovací investici, jejímž předmětem je pořízení zdravotnické techniky, na které bude Krajská zdravotní, a.s. – Masarykova nemocnice v Ústí nad Labem, o.z. poskytovat zdravotní služby, jež jsou předmětem Smlouvy o poskytování veřejné služby a podmínkách poskytnutí Vyrovňovací platby za splnění závazku veřejné služby ze dne 26. 6. 2017.

23. Anesteziologické přístroje – 2 ks

Anesteziologické přístroje jsou určeny pro Krajskou zdravotní, a.s. – Masarykovu nemocnici v Ústí nad Labem, o. z. – Klinikou Anesteziologie, perioperační a intenzivní medicíny

Důvodem obnovy 2 ks anesteziologických přístrojů je konec servisní podpory komponent stávajících přístrojů Aespire. Provedení upgrade stávajících přístrojů je ekonomicky neefektivní.

Předpokládané investiční náklady: 3.000.000,- Kč
Předpoklad dokončení realizace Q4/2021

Obnovovaná technologie: Anesteziologický přístroj AESPIRE 7900 – 2ks, rok pořízení 2009

Jedná se o obnovovací investici, jejímž předmětem je pořízení zdravotnické techniky, na které bude Krajská zdravotní, a.s. – Masarykova nemocnice v Ústí nad Labem, o.z. poskytovat zdravotní služby, jež jsou předmětem Smlouvy o poskytování veřejné služby a podmínkách poskytnutí Vyrovňovací platby za splnění závazku veřejné služby ze dne 26. 6. 2017.

24. Upgrade neurochirurgické Navigace

Provedení upgrade neurochirurgické navigace je určeno pro Krajskou zdravotní, a.s. – Masarykovu nemocnici v Ústí nad Labem, o. z. – Neurochirurgickou kliniku.

Stávající navigační systém TREON STEALTH je technicky i morálně zastaralý. Ze strany dodavatele je doporučeno provedení upgrade na nejnovější generaci neurochirurgických navigačních systémů Stealth Station S8. Provedení obnovy touto cestou zaručí vzájemnou kompatibilitu dalších významných technologií Neurochirurgické kliniky (např. O-arm).

Předpokládané investiční náklady: 6.050.000,- Kč
Předpoklad dokončení realizace Q4/2021

Obnovovaná technologie: systém chirurgický navigační TREON STEALTH, rok pořízení 2003

Jedná se o obnovovací investici, jejímž předmětem je pořízení zdravotnické techniky, na které bude Krajská zdravotní, a.s. – Masarykova nemocnice v Ústí nad Labem, o.z. poskytovat zdravotní služby,

jež jsou předmětem Smlouvy o poskytování veřejné služby a podmínkách poskytnutí Vyrovnávací platby za splnění závazku veřejné služby ze dne 26. 6. 2017.

25. Telemetrický systém

Telemetrický systém je určen pro Krajskou zdravotní, a.s. – Masarykovu nemocnici v Ústí nad Labem, o. z. – Kardiochirurgické oddělení.

Pořízení této nové investice je nutné pro zajištění sledování pacientů kardiochirurgického oddělení na standardních akutních lůžkách oddělení kardiochirurgie. Jedná se o doplnění již pořízeného monitorovacího systému na JIPu Oddělení kardiochirurgie.

Předpokládané investiční náklady: 1.500.000,- Kč
Předpoklad dokončení realizace Q4/2021

Jedná se o novou investici, jejímž předmětem je pořízení zdravotnické techniky, na které bude Krajská zdravotní, a.s. – Masarykova nemocnice v Ústí nad Labem, o.z. poskytovat zdravotní služby, jež jsou předmětem Smlouvy o poskytování veřejné služby a podmínkách poskytnutí Vyrovnávací platby za splnění závazku veřejné služby ze dne 26. 6. 2017.

26. Diodový laserový přístroj pro léčebné ošetření sítnice

Laserový přístroj je určen pro Krajskou zdravotní, a.s. – Nemocnici Děčín, o.z. – Oční oddělení

Laser. přístroj je nepostradatelný pro laserové ošetření sítnice u onemocnění jako diabetes mellitus, hypertenze, degenerativní onemocnění sítnice, trhliny sítnice. Výkony jsou nasmlouvány u všech pojišťoven. Spádová oblast: zahrnuje okres Děčín + Rumbursko.

Předpokládané investiční náklady: 2.000.000,- Kč
Předpoklad dokončení realizace Q4/2021

Obnovovaná technologie: MICRORUPTOR V Nd:YAG, rok pořízení 2005

Jedná se o obnovovací investici, jejímž předmětem je pořízení zdravotnické techniky, na které bude Krajská zdravotní, a.s. – Nemocnice Děčín, o.z. poskytovat zdravotní služby, jež jsou předmětem Smlouvy o poskytování veřejné služby a podmínkách poskytnutí Vyrovnávací platby za splnění závazku veřejné služby ze dne 26. 6. 2017.

Model výpočtu stanovení maximální výše úhrad z titulu výkonu Služby v obecném hospodářském zájmu			
pro smlouvu v trvání 10 let, od roku 2017 žlutě jsou podbarveny buňky, vyžadující manuální vstup buňky vyplňujte v pořadí, daným římskými číslicemi			
č.	Položka		Poznámka/vysvětlivka
I	Aktuální rok pro stanovení výše úhrady	2020	vyberte ze seznamu
II	Typ dokumentace	předběžná kalkulace	
Hodnota v Kč			
III	Základní sazba pro majetek odepsaný před r. 2015	89 888 373,45	nároková částka pro obnovu zastaralého majetku
IV	Přepočet nároku dle ukončené životnosti k roku 2019	160 454 224,96	jedná se o rok, předcházející roku, pro který je kalkulován nárok
V	Zadání nového majetku, pořízeného v roce 2019		
VI	Fixní základní položka nároku	89 888 373,45	fixní složka - zahrnuta automaticky vždy v každém roce až do vyčerpání v roce 2021
VII	Odhadovaný zisk po zdanění za rok 2019	4 435 000,00	tato částka je automaticky odečítána z maximálního nároku pro následující rok
VIII	Maximální nárok na financování obnovy majetku v roce 2020	245 907 598,42	součet nároků po odečtení zisku po zdanění
IX	Požadováno na obnovu majetku pro rok 2020	198 083 070,00	příspěvek na obnovu stávajícího majetku, nutno doložit výčtem obnovovaného majetku
X	Mimořádné požadavky pro rok 2020 (rozvojové investice)	171 916 930,00	požadavek na příspěvek na rozšíření investičního majetku, nesouvisející s amortizací stávajícího majetku,
XI	Základ pro stanovení Vyrovnávací platby	370 000 000,00	konečný součet všech částek, nárokovaných KZ, a.s. pro daný rok
XII	Rozdíl mezi původním základem a skutečně vyplacenou platbou za rok 2020	47 824 528,00	nevyužitou částku lze převést do následujícího roku na základě dohody s objednatelem
XIII	Příložené dokumenty: Písemná žádost o příspěvek pro rok 2020 Seznam možných náhradních investic Návrh využití příspěvku s přehledem obnovovaných investic Byl nárokován příspěvek na nový majetek, nutno doložit zdůvodnění potřeby pro poskytování zdravotních služeb v režimu SOHZ		

Za Krajskou zdravotní, a.s. předložil

Dne 24.9.2021 v Ústí nad Labem

Za Ústecký kraj zkontroloval