



Ústecký kraj

Číslo smlouvy u poskytovatele: 21/SML2328/01/SoPD/ZD JID: KUUK/157388/2021
Číslo smlouvy u příjemce:

DODATEK Č. 1 KE SMLouvĚ O POSKYTNUTÍ INVESTIČNÍ DOTACE Č. 21/SML2328/SOPD/ZD

uzavřené dne 23. 6. 2021 mezi níže uvedenými stranami uzavřená v souladu s ust. §10a
zákonu č. 250/2000 Sb., o rozpočtových pravidlech územních rozpočtů, ve znění
pozdějších předpisů (dále jen „zákon č. 250/2000 Sb.“)

SMLUVNÍ STRANY

Poskytovatel Ústecký kraj

Sídlo: Velká Hradební 3118/48, 400 02 Ústí nad Labem
Zastoupený: Ing. Janem Schillerem, hejtmánem Ústeckého kraje
Kontaktní osoba: Ing. Petr Severa
E-mail/telefon: severa.p@kr-ustecky.cz / 475657435
IČ: 70892156
DIČ: CZ70892156
Bankovní spojení: Česká spořitelna, a.s.
Číslo účtu: 882733379/0800
(dále jen „poskytovatel“)

a

Příjemce Krajská zdravotní, a.s.

Sídlo: Sociální péče 3316/12a, 401 13 Ústí nad Labem
Zastoupený: MUDr. Petrem Malým, MBA, generálním ředitelem společnosti
Kontaktní osoba: Ing. Luděk Růckl
E-mail/telefon: ludek.ruckl@kzcr.eu / 477114111
IČ: 25488627
DIČ: CZ25488627
Bankovní spojení: ČSOB, pobočka Ústí nad Labem
Číslo účtu: 216686400/0300
(dále jen „příjemce“)

zapsaný v obchodním rejstříku u Krajského soudu v Ústí nad Labem dne 5. 5. 2004,
oddíl B, vložka 1550

uzavírají níže uvedeného dne, měsíce a roku tento

DODATEK Č. 1

ke Smlouvě o poskytnutí investiční dotace č. 21/SML2328/SoPD/ZD ze dne 23. 6. 2021
(dále jen „Smlouva“)

Preambule

1. Poskytovatel a příjemce uzavřeli dne 23. 6. 2021, Smlouvu o poskytnutí investiční dotace, jenž byla uzavřena na základě Smlouvy o poskytování veřejné služby a podmínkách poskytnutí vyrovnávací platby za plnění závazku veřejné služby v souladu s usnesením Zastupitelstva Ústeckého kraje č. 030/6Z/2017 ve znění dodatků (dále jen „Smlouva“). Předmětem Smlouvy je závazek poskytovatele poskytnout příjemci v souladu s usnesením Zastupitelstva Ústeckého kraje ze dne 21. 6. 2021, ze svého rozpočtu investiční dotaci (vyrovnávací platbu) ve výši 300.000.000,- Kč za podmínky, že ji příjemce stanoveným způsobem použije.
2. Součástí poskytnutí investiční dotace je investiční podpora prioritní investiční akce Objekt Kardiocentra MNUL v rámci Krajské zdravotní, a.s. – Masarykovy nemocnice v Ústí nad Labem, o.z. V souvislosti s rozhodnutím orgánů Krajské zdravotní, a.s. a Ústeckého kraje byla k 1. 7. 2021 realizována akvizice rumburské nemocnice, která se stala součástí odštěpného závodu Krajské zdravotní, a.s. – Masarykovy nemocnice v Ústí nad Labem, o.z., jako její „detašované“ pracoviště.
3. V závislosti na nezbytné realizace nutných opatření a investičních aktivit, s cílem zajištění základních požadavků na sdílení informačního systému v rámci Krajské zdravotní, a.s., se smluvní strany dohodly na navýšení investiční podpory o investice do ICT infrastruktury v rumburské nemocnici o celkový objem 11 mil. Kč.

I.

V článku I. Smlouvy - *Předmět smlouvy, účel a výše dotace* - se odstavce 1. a 2. mění a nahrazují se následujícím zněním:

1. Poskytovatel v souladu s usnesením Zastupitelstva Ústeckého kraje ze dne 21. 6. 2021 ve spojení s usnesením Zastupitelstva Ústeckého kraje ze dne 01. 11.2021 Poskytuje příjemci ze svého rozpočtu investiční dotaci (vyrovnávací platbu) (dále jen „Dotace“) ve výši 311.000.000,- Kč (slovy: třístajedenáctmilionů korun českých), která bude převedena bezhotovostně na účet příjemce uvedený v záhlaví této smlouvy, za podmínky, že ji příjemce stanoveným způsobem použije nejpozději do 31. 12. 2021, pokud nebude postupováno podle čl. II odst. 4 nebo odst. 5 této smlouvy.
2. Dotace je poskytnuta na základě žádosti o poskytnutí investiční dotace (vyrovnávací platby) na rok 2021 ze dne 25. 2. 2021 vedené pod č.j. : KUUK/030506/2021 (dále jen „Žádost“) aktualizované ke dni 24. 9. 2021, vedené pod č. j.: KUUK/132553/2021, v souladu se Smlouvou o SOHZ (zejména pak čl. V odst. 1 až 3 Smlouvy o SOHZ). Žádost je přílohou č. 2 této smlouvy a obsahuje specifikaci obnovovacích investic s odůvodněním jejich účelnosti a hospodárnosti, seznam náhradních investic, specifikaci rozvojových a nových investic s detailním odůvodněním jejich potřebnosti pro provozování Služeb. Příjemce prohlašuje, že veškeré investice uvedené v Žádosti jsou nezbytné pro výkon Služeb dle Smlouvy o SOHZ a splňují definiční znaky uvedené v odst. 3 tohoto článku. Smluvní strany dále dohodly, že příloha č. 2 Smlouvy se nahrazuje přílohou č. 1 dodatku č. 1.

Ostatní ujednání

1. Jelikož se na Smlouvu, která je měněna tímto dodatkem, vztahuje povinnost jejího uveřejnění prostřednictvím registru smluv jako podmínka nabytí její účinnosti, nabývá tento dodatek účinnosti dnem jeho uveřejnění prostřednictvím registru smluv.
2. Smluvní strany shodně prohlašují, že žádné ustanovení tohoto dodatku (včetně přílohy), nepředstavuje obchodní tajemství žádné smluvní strany podle § 504 zákona č. 89/2012 Sb., občanský zákoník, ve znění pozdějších předpisů, a ani důvěrné informace, a souhlasí s jeho uveřejněním v plném rozsahu. Dále se smluvní strany pro tento případ dohodly, že elektronický obraz tohoto dodatku a metadata vyžadovaná zákonem o registru smluv zašle správci registru smluv poskytovatel, který zároveň zajistí, aby informace o uveřejnění dodatku byla zaslána příjemci na e-mail: pravni@kzcr.eu a KKIP na jeho e-mailovou adresu. Plnění předmětu tohoto dodatku před jeho účinností se považuje za plnění podle dodatku a práva a povinnosti z něho vzniklé se řídí tímto dodatkem.
3. Osobní údaje obsažené v této smlouvě budou poskytovatelem zpracovávány pouze pro účely plnění práv a povinností vyplývajících z této smlouvy; k jiným účelům nebudou tyto osobní údaje poskytovatelem použity. Poskytovatel při zpracovávání osobních údajů postupuje v souladu s platnými právními předpisy, zejména s Nařízením EU o ochraně osobních údajů (GDPR). Podrobné informace o ochraně osobních údajů jsou dostupné na webových stránkách poskytovatele www.kr-ustecky.cz.
4. V ostatních ustanoveních výslovně nedotčených tímto dodatkem zůstává Smlouva beze změn.
5. Příloha č. 1 se stává nedílnou součástí tohoto dodatku č. 1.
6. Tento dodatek je sepsán ve dvou stejnopisech s platností originálu, po jednom pro každou ze smluvních stran.
7. Smluvní strany prohlašují, že tento dodatek přečetly, s jeho obsahem souhlasí, což stvrzují vlastnoručními podpisy osob oprávněných za ně jednat.
8. O navýšení Dotace a uzavření tohoto dodatku ke Smlouvě bylo rozhodnuto Zastupitelstvem Ústeckého kraje usnesením ze dne 01. 11. 2021.

V Ústí nad Labem, dne

V Ústí nad Labem, dne

.....

.....

MUDr. Ondřej Štěrba
předseda představenstva

Ing. Jan Schiller
hejtman Ústeckého kraje

V Ústí nad Labem, dne

.....

MUDr. Leoš Vysoudil, MBA
místopředseda představenstva

Přílohy:

Příloha č. 1_Aktualizovaná žádost o poskytnutí investiční dotace (vyrovnávací platby) v souladu se smlouvou o SOHZ – předložení „Předběžné kalkulace“ pro rok 2021 (ze dne 24. 09. 2021 (bez příloh č. 3 až 10)

Žádost o poskytnutí investiční dotace (vyrovnávací platby) v souladu se Smlouvou o poskytování veřejné služby a podmínkách poskytnutí vyrovnávací platby za plnění závazku veřejné služby na období let 2017-2026 ze dne 26. 6. 2017 – předložení „Předběžné kalkulace“ pro rok 2021 – aktualizace 24. 9. 2021

1. Identifikační údaje o žadateli:

1.1 Jméno, příjmení/Název žadatele: **Krajská zdravotní, a.s.**

1.2 Organizační forma (forma právní osobnosti): **Akciová společnost**

1.3 Datum narození/IČ: **25488627** DIČ: **CZ25488627**

1.4 Adresa bydliště/Sídlo:

obec: Ústí nad Labem část obce: Severní Terasa PSČ : 401 13
ulice: Sociální péče č. p. 3316 č. or.: 12A
telefon/fax: +420 477 114 105 e-mail: sekretariat@kzcr.eu <http://www.kzcr.eu>
datová schránka: 5gueuef

1.5 Registrace

(Spolky a ústavy uvedou datum a číslo zapsání do veřejného rejstříku; obecně prospěšné společnosti datum, oddíl, vložku a název krajského soudu, v jehož rejstříku jsou zapsány; církevní právnické osoby datum a číslo evidence na Ministerstvu kultury; jiné typy subjektů odpovídající registraci):

1.6 Číslo účtu: **280078178/0300, nebo 216686400/0300** u peněžního ústavu: **CSOB**

2. U právnických osob identifikace:

a) osob zastupujících právnickou osobu (včetně uvedení právního důvodu zastoupení)

I. Jméno, titul, funkce: **MUDr. Petr Malý, MBA, generální ředitel**

Kontaktní adresa: **Sociální péče 3316/12a, 401 13 Ústí nad Labem**

Telefon/Fax: **+420 477 114 105**

E-mail: **sekretariat@kzcr.eu**

II. Jméno, titul, funkce:

Kontaktní adresa:

Telefon/Fax:

E-mail:

III. Jméno, titul, funkce:

Kontaktní adresa:

Telefon/Fax:

E-mail:

b) osob s podílem v této právnické osobě

- I. Jméno, **Ústecký kraj**
příjmení/název:
adresa **Velká Hradební 3318/48, 400 02 Ústí nad Labem**
bydliště/sídlo:
Datum narození/IČ: **70892156**
Telefon/E-mail: **+420 475 657 111, urad@kr-ustecky.cz**
- II. Jméno,
příjmení/název:
adresa
bydliště/sídlo:
Datum narození/IČ:
Telefon/E-mail:

c) osob, v nichž má právnická osoba přímý podíl (včetně výše tohoto podílu)

- I. Název:
Sídlo:
IČ:
Telefon/E-mail:
Výše podílu:
- II. Název:
Sídlo:
IČ:
Telefon/E-mail:
Výše podílu:

3. Kontaktní osoba

Jméno, titul, funkce: **Ing. Luděk Růckl, náměstek pro ekonomické řízení a controlling**

Kontaktní adresa: **Sociální péče 3316/12a, 401 13 Ústí nad Labem**

Telefon/Fax: **+420 477 114 130**

E-mail: Ludek.Ruckl@kzcr.eu

4. Požadavek na dotaci Ústeckého kraje na rok 2021 (požadovaná částka)

V souladu se Smlouvou o poskytování veřejné služby a podmínkách poskytnutí vyrovnávací platby za plnění závazku veřejné služby, uzavřené mezi Ústeckým krajem a Krajskou zdravotní, a.s. dne 26. 6. 2017, aplikací „Model výpočtu stanovení maximální výše úhrad z titulu výkonu Služby v obecném hospodářském zájmu“ je požadována **investiční dotace ve výši 311 500 000,- Kč**, přičemž podrobný seznam jednotlivých zahrnutých investičních aktivit vč. priorit, jejich popisu, odůvodnění jejich účelnosti a hospodárnosti je uveden v Příloze č. 1a a v Příloze 1b této žádosti (tabulková a textová část).

Požadavek na přidělení finančních prostředků z rozpočtu Ústeckého kraje pro rok 2021 dle „Modelu výpočtu stanovení maximální výše úhrad z titulu výkonu Služby v obecném hospodářském zájmu“ je uveden v Příloze č. 2 této žádosti.

5. Celková výše požadované dotace 311,5 mil. Kč

Pol. č.	OZ	NÁZEV AKCE	ZDROJ FINANCOVÁNÍ	PŘEDPOKLÁDANÉ INVESTIČNÍ VÝDAJE_2021	DRUH INVESTICE
Prioritní investiční akce					
1	Masarykova nemocnice UL	Objekt Kardiocentra MNUL	Investiční dotace_ÚK	300 000 000,00	NOVÁ
2	Krajská zdravotní, a.s.	Investice do infrastruktury ICT nemocnice Rumburk	Investiční dotace_ÚK	11 500 000,00	ROZVOJOVÁ
Celkem prioritní investiční akce				311 500 000	
z toho obnovovací				0	
z toho rozvojová				11 500 000	
z toho nová				300 000 000	

Podrobný rozpočet předpokládaných nákladů je uveden v Příloze č. 1a této žádosti.

6. Účel, na který žadatel chce dotaci použít (odůvodnění žádosti)

Oblast působnosti: <i>Nemocnice sdružené v Krajské zdravotní, a.s., Ústecký kraj (DC, UL, TP, MO, CV)</i>
Účel a odůvodnění podané žádosti a specifikace pořizovaného vybavení a jeho výsledného použití: Účelem realizace uvedené investiční aktivity (strategická investiční akce) je řešení nedostatečné kapacity zdravotnických provozů a z hlediska požadavků současné medicíny nevyhovujících prostor pro poskytování vysoce specializované zdravotní péče. Účelem realizace je rovněž řešení zcela nevyhovující technické infrastruktury v oblasti ICT rumburské nemocnice, která se akvizicí k datu 1.7.2021 stala součástí Krajské zdravotní, a.s. Bez realizace zahrnutých investičních aktivit není možné sdílet informační systémy společnosti a zajistit odpovídající bezpečnost jejich provozování. Podrobný popis a zdůvodnění je uvedeno v příloze č. 1b této žádosti. Realizace výše uvedené investiční akce byla zadána v souladu se zákonem 134/2016 Sb., o zadávání veřejných zakázek, v platném znění, kdy tímto byl naplněn požadavek na splnění kritéria hospodárnosti.

Doba, v níž má být dosaženo účelu (termín zahájení, termín ukončení):

1. 1. 2021 – 31. 12. 2021/31. 12. 2022

Další údaje:

Žadatel potvrzuje, že tuto žádost o dotaci schválil k předložení Ústeckému kraji v návaznosti na uzavřenou Smlouvu o poskytování veřejné služby a podmínkách poskytnutí vyrovnávací platby za plnění závazku veřejné služby a potvrzuje pravdivost uváděných údajů. Zároveň prohlašuje, že souhlasí se zařazením žadatele do databáze Ústeckého kraje a se zveřejněním údajů o něm a o výši poskytnuté dotace na webových stránkách Ústeckého kraje.

V Ústí nad Labem dne 24. 9. 2021

.....
MUDr. Petr Malý, MBA
generální ředitel Krajské zdravotní, a.s.

Přílohy žádosti (1-10):

- 1a. Seznam jednotlivých zahrnutých investičních aktivit vč. popisu jejich účelu, odůvodnění jejich účelnosti a hospodárnosti – tabulková část
- 1b. Seznam jednotlivých zahrnutých investičních aktivit vč. popisu jejich účelu, odůvodnění jejich účelnosti a hospodárnosti – textová část
2. Požadavek na přidělení finančních prostředků z rozpočtu Ústeckého kraje pro rok 2021 dle „Modelu výpočtu stanovení maximální výše úhrad z titulu výkonu Služby v obecném hospodářském zájmu“
3. Výpis z obchodního rejstříku, živnostenský list;
4. Doklad o oprávnění jednat jménem žadatele o investiční dotaci;
5. Doklady o přidělení IČ a rozhodnutí o registraci a přidělení DIČ (pokud má registrační povinnost);
6. Smlouva o zřízení běžného účtu u peněžního ústavu;
7. Čestné prohlášení o bezdlužnosti - skutečnosti, že
 - vůči majetku žadatele neprobíhá, nebo v posledních 3 letech neproběhlo, insolvenční řízení, v němž bylo vydáno rozhodnutí o úpadku, nebo insolvenční návrh nebyl zamítnut proto, že majetek nepostačuje k úhradě nákladů insolvenčního řízení, nebo nebyl konkurs zrušen proto, že majetek byl zcela nepostačující,
 - nebyla zavedena nucená správa podle zvláštních právních předpisů,
 - na jeho majetek nebyla nařízena exekuce,
 - vůči žadateli, ani vůči žádnému podniku ve skupině podniků (pokud je žadatel součástí skupiny podniků, se kterými je propojen, včetně podniků zahraničních), nebyl vystaven inkasní příkaz pro navrácení protiprávní a neslučitelné podpory, který dosud nebyl splacen,
 - žadatel nebyl pravomocně odsouzen pro trestný čin, jehož skutková podstata souvisí s předmětem podnikání žadatele, nebo pro trestný čin hospodářský, nebo trestný čin proti majetku, jde-li o právnickou osobu, musí tento předpoklad splňovat statutární orgán nebo každý člen statutárního orgánu, a je-li statutárním orgánem žadatele či členem statutárního orgánu žadatele právnická osoba, musí tento předpoklad splňovat statutární orgán nebo každý člen statutárního orgánu této právnické osoby,
 - u místně příslušného finančního úřadu a okresní správy sociálního zabezpečení a zdravotních pojišťoven, nemá žadatel žádné nesplacené závazky po lhůtě splatnosti,
 - žadatel nemá žádné závazky po lhůtě splatnosti vůči státním fondům, přičemž za závazky vůči státním fondům se považují i závazky vůči Státnímu fondu životního prostředí, Pozemkovému fondu a Celní správě, za vypořádání nelze považovat posečkání úhrady dlužných závazků,
 - žadatel nemá žádné závazky po lhůtě splatnosti vůči rozpočtu kraje, tzn., že bylo například ve stanoveném termínu předloženo řádné vyúčtování v případě, že byly žadateli finanční prostředky v předchozích obdobích poskytnuty, a to v originále (viz vzorový formulář)
8. Čestné prohlášení o odpovědnosti za přípravu a realizaci projektu;
9. Soupis jednotlivých projektů, které žadatel realizoval v průběhu předchozích 3 let za přispění kraje s uvedením názvu projektu, čísla smlouvy o poskytnutí dotace a uvedení finanční výše poskytnuté dotace, a to v originále;
10. Aktuální oprávnění k poskytování zdravotních služeb podle zákona č. 372/2011 Sb., o zdravotních službách a podmínkách jejich poskytování, (zákon o zdravotních službách), ve znění pozdějších předpisů

Seznam investičních akcí_Žádost o investiční dotaci_ÚK 2021

Pol. č.	OZ	NÁZEV AKCE	ZDROJ FINANCOVÁNÍ	PREDPOKLADANÉ INVESTIČNÍ VÝDAJE 2021	DRUH INVESTICE
Prioritní investiční akce					
1	Masarykova nemocnice UL	Objekt Kardiocentra MNUL	Investiční dotace ÚK	300 000 000,00	NOVÁ
2	Krajská zdravotní, a.s.	Investice do infrastruktury ICT nemocnice Rumbur	Investiční dotace ÚK	11 500 000,00	ROZVOJOVÁ
Celkem prioritní investiční akce				311 500 000	
z toho obnovovací				0	
z toho rozvojová				11 500 000	
z toho nová				300 000 000	

Zdůvodnění a popis investičních akcí Krajské zdravotní, a.s. zahrnutých v předběžné kalkulaci v rámci SOHZ pro rok 2021 – aktualizace 24. 9. 2021

Prioritní investiční akce

1. „Objekt Kardiocentra MNUL“ - Nový pavilon s operačními sály, odděleními JIP a standardními lůžkovými odděleními vč. umístění kardiochirurgie, Krajská zdravotní, a.s. – Masarykova nemocnice v Ústí nad Labem, o.z. – cca 1 397 mil. Kč vč. vybavení zdravotnickou technikou

Investičním záměrem je výstavba nového pavilonu s operačními sály, oddělením JIP a standardními lůžkovými odděleními včetně umístění kardiochirurgie v Krajské zdravotní, a.s. – Masarykově nemocnici v Ústí nad Labem, o. z.

V návaznosti na centralizaci vysoce specializované zdravotní péče je v současné době kapacita zdravotnické infrastruktury Masarykovy nemocnice v Ústí nad Labem, o.z. nedostatečná a rozsah poskytovaných zdravotních služeb je do značné míry limitován nedostatečným počtem lůžek intenzivní péče, počtem standardních lůžek i počtem operačních sálů. Aktuálně Krajská zdravotní, a.s. uspěla ve výběrovém řízení na poskytování zdravotních služeb v oboru kardiochirurgie, přičemž pro pokrytí potřeb regionu je nezbytné již tak poddimenzovanou zdravotnickou infrastrukturu dále rozšířit. Východiskem shora uvedeného je výstavba nového pavilonu s operačními sály, oddělením JIP a standardními lůžkovými odděleními, díky kterému dojde k doplnění potřebné infrastruktury k pokrytí vyžadovaných zdravotních služeb. Současně jsou řešeny z hlediska požadavků současné medicíny nevyhovující prostory pro poskytování vysoce specializované zdravotní péče, která je centralizovaná do zřizovaných center pro její poskytování. Krajská zdravotní, a. s. – Masarykova nemocnice v Ústí nad Labem, o. z. provozuje 11 těchto center.

Objekt je navržen jako osmipodlažní objekt se sedmi nadzemními a jedním podzemním podlažím, který je situován v klínu mezi pavilony B a C (operační sály a JIP). V budově budou umístěna oddělení KAPIM, kardiocentrum (kardiologická klinika, kardiochirurgické oddělení, kardioanesteziologické oddělení), oddělení Hrudní chirurgie a operační trakt vč. odpovídajícího zázemí, vše plně vyhovující současným požadavkům moderní medicíny.

Jedná se o nový pavilon, který je řešen jako železobetonový skelet založený na základové desce podepřené železobetonovými pilotami. Tuhost objektu je zajištěna doplněním skeletu o železobetonové stěny, které tvoří vertikály a obvodové zdi 1.PP. Stropní desky a schodiště jsou rovněž ze železobetonu.

Programová náplň nového pavilonu:

Výstavba pavilonu s operačními sály, odděleními JIP a standardními lůžkovými odděleními vč. umístění kardiochirurgie s přibližně 20 915 m² podlahové plochy. Pavilon bude umístěn v intravilánu stávajícího areálu Masarykovy nemocnice v Ústí nad Labem, o.z. Obsahem nového pavilonu bude zejména:

- a) Centrální operační sály
7 operačních sálů (5 sálů standardních a 2 sály hybridní s angiolinkou, jeden s MR) – jeden ze sálů přísluší ke kardiologii
- b) Kardiologie
3 operační sály (hybridní s angiolinkou)
30 standardních lůžek
6 lůžek denní stacionář
16 lůžek JIP (akutní příjem)
- c) Kardiochirurgie

- 2 operační sály
- 15 standardních lůžek
- 7 lůžek intermediárních
- 7 lůžek JIP
- d) Hrudní chirurgie
 - 25 standardních lůžek
 - 12 lůžek KAPIM
- e) KAPIM a JIP
 - 12 lůžek JIP
 - 12 lůžek KAPIM
- f) Ambulance – centrální umístění - přísluší ke kardiologii, kardiochirurgii a hrudní chirurgii
 - 11 ordinací

V současné době probíhají stavební práce, přičemž ode dne předání staveniště (29. 10. 2020) došlo k postupnému provedení oplocení staveniště, částečného zařízení staveniště, dále k výkopovým a přípravným pracím, kácení stromů, přepojení medicinálních plynů, vrtání záporového pažení u stávajícího pavilonu KAPIM JIP a dále probíhá kácení dřevin v části budoucí přeložky komunikace a příprava ležaté kanalizace.

Vizualizace pavilonu:

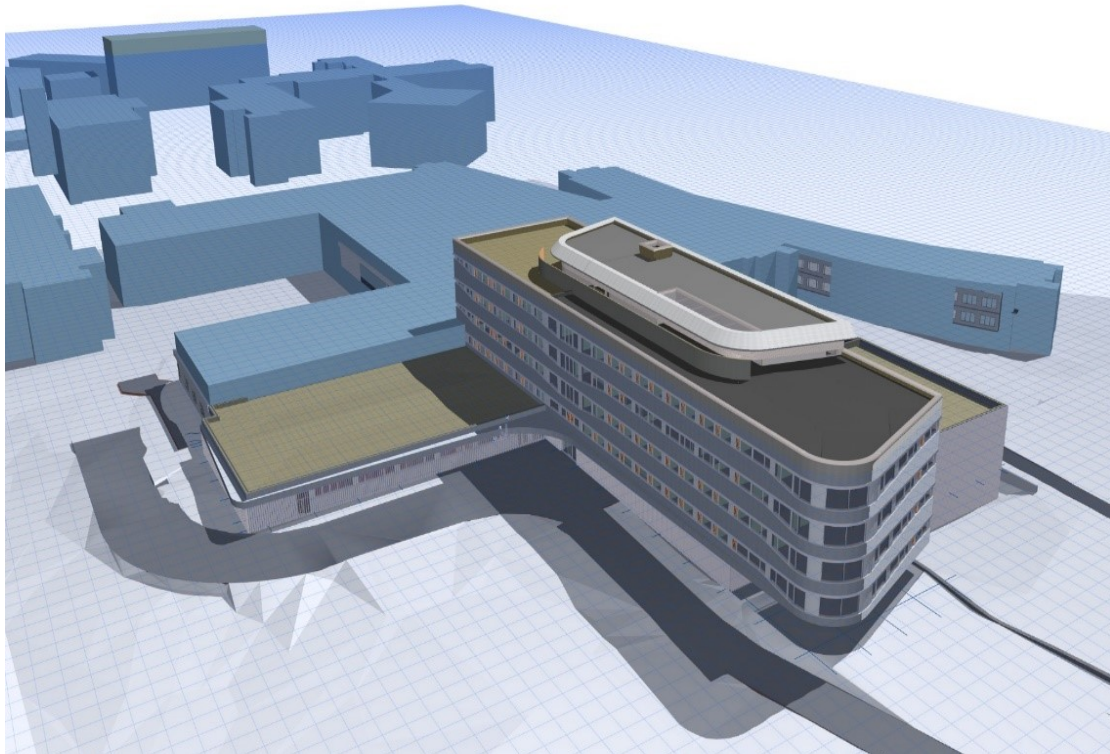

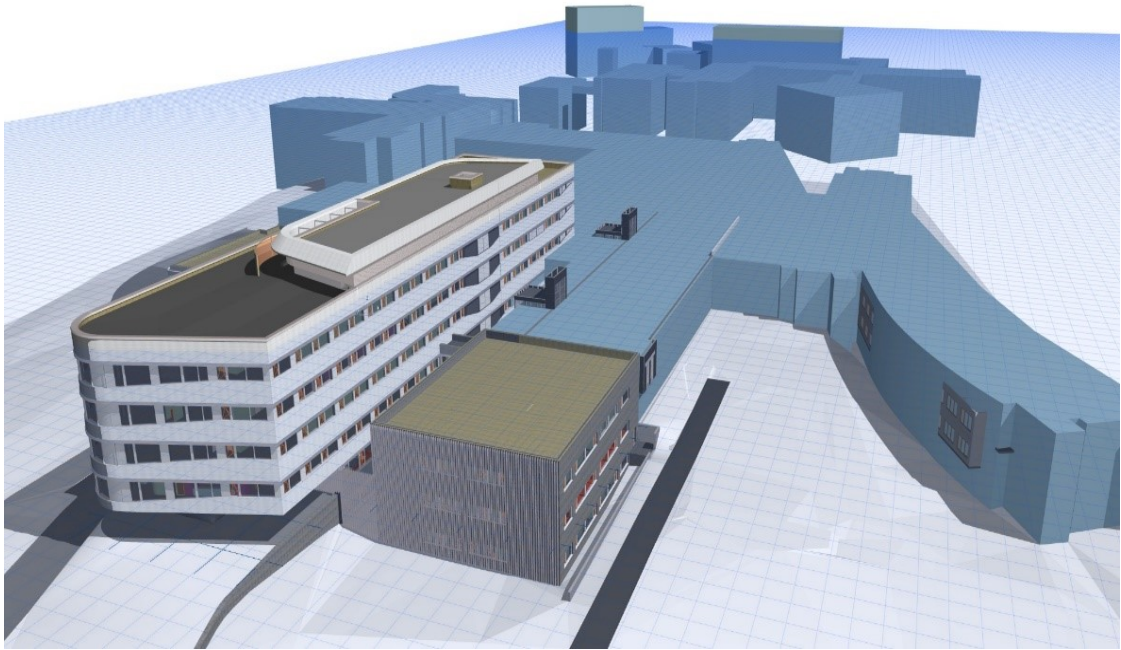



Fotografie z probíhající výstavby:







Přepokládané náklady

Náklady stavební části a zahrnutých nezbytných technologických celků činí dle smlouvy o dílo uzavřené na základě realizované veřejné zakázky 1 397 493 298 Kč, uvedená hodnota nezahrnuje vybavení zdravotnickou technikou.

Předpokládaný harmonogram realizace:

Dokončení projektové dokumentace:	12/2019
Vyhlášení veřejné zakázky:	29. 5. 2020
Uzavření smlouvy o dílo:	29. 9. 2020
Zahájení stavebních prací:	29. 10. 2020
Předpoklad dokončení stavebních prací:	20. 12. 2023 - doba realizace 3,2 roku (1147 dní)

Zhotovitel:

Sdružení společností „Společnost Metrostav – DIZ – BAK – NEPRO – Masarykova nemocnice“ s vedoucím členem sdružení spol. Metrostav a.s.

Propočet investičních nákladů na realizaci investiční akce:

Předpokládané investiční náklady 1. finanční etapy:	150,0 mil. Kč
Předpokládané investiční náklady 2. finanční etapy:	529,0 mil. Kč
Předpokládané investiční náklady 3. finanční etapy:	579,0 mil. Kč
Předpokládané investiční náklady 4. finanční etapy:	139,5 mil. Kč

Jedná se o **novou stavební investici**, jejímž předmětem je zhotovení zcela nové stavby, která před realizací investice neexistovala, v jejichž prostorách bude Krajská zdravotní, a.s. – Masarykova nemocnice v Ústí nad Labem, o.z. poskytovat služby, resp. zdravotní služby, které jsou předmětem

Smlouvy o poskytování veřejné služby a podmínkách poskytnutí Vyrovnávací platby za splnění závazku veřejné služby ze dne 26. 6. 2017.

Realizace této strategické investiční akce byla schválena usnesením Zastupitelstva Ústeckého kraje – Usnesení č. 017/24Z/2019 ze dne 21. 10. 2019 a navazujícími usneseními Rady Ústeckého kraje – Usnesení č. 004/95R/2020 ze dne 17.4.2020 a usnesení Zastupitelstva Ústeckého kraje – Usnesení č. 017/29Z/2020 ze dne 20.4.2020.

Realizací této stavební investice dochází k modernizaci a zvýšení komfortu zdravotnických pracovišť a jejich zázemí, umožňující pokrytí narůstajících požadavků na poskytování zdravotních služeb, a to včetně požadavků pacientů.

Realizace výše uvedené investiční akce byla zadána v souladu se zákonem 134/2016 Sb., o zadávání veřejných zakázek, v platném znění, kdy tímto byl naplněn požadavek na splnění kritéria hospodárnosti.

2. Investice do infrastruktury ICT nemocnice Rumburk

Oblast 1. Zabezpečení serveroven, datových rozvaděčů a dalších prostor proti neoprávněnému vniknutí (fyzická bezpečnost) a z hlediska zajištění spolehlivosti provozu (provozní bezpečnost)

V rámci sjednocení zajištění kybernetické bezpečnosti je nutné provedení fyzického zabezpečení serveroven, tedy instalace bezpečnostních dveří, zajištění oken i například zajištění řešení prostředí tak, aby byl zajištěn provoz tak, jako jsou zajištěny prostory v ostatních lokalitách KZ. Současně bude proveden upgrade nebo výměna rozvaděčů sjednocující ukončení strukturované kabeláže a napojení na aktivní prvky ve všech budovách KZ v lokalitě Rumburk. Daný upgrade bude souviset se zajištěním fyzické bezpečnosti například instalací zámků a čteček Centrálního přístupového systému KZ a doplnění kamer napojených na Centrální bezpečnostní kamerový systém Krajské zdravotní, který je dohledován Operačním střediskem KZ. V rámci zajištění bezpečnosti prostor, personálu a majetku bude realizováno rozšíření centrálního přístupového systému a centrálního kamerového systému KZ v lokalitě Rumburk a jeho osazení na vstupy do budov a dalších prostor, kde je toto zabezpečení vyžadováno. Jedná se o instalaci prvků přístupových systémů (zejména čtečky ID karet, klávesnice apod.) a kamerových bodů uvnitř budov, areálů a dalších prostor, u kterých je vhodné řídit přístup a zajistit kamerový dohled.

V rámci zajištění provozu i při výpadku dodávky napájení elektrické energie budou do jednotlivých uzlů dodány zdroje nepřerušitelného napájení s bateriemi a dalším příslušenstvím. Každé zařízení je zároveň napojeno do sítě a zapojeno do centrálního monitoringu UPS KZ.

V rámci zajištění bezpečnosti provozu IT prostředí bude dále provedena instalace jednotek zajišťujících vhodné prostředí v každém období (zima, léto), a to včetně zajištění fyzické bezpečnosti klimatizací (např. nedostupnost, ochrana polohou).

V rámci řešení zajištění fyzické bezpečnosti bude doplněna ochrana perimetru serveroven i dalších prostor Centrálním systémem elektronického zabezpečovacího systému KZ s lokálními čidly, konzolami a dalšími prvky pro ovládání systému. Jeho dohledem a ovládáním bude pověřeno Operační středisko KZ. Samozřejmě tak dojde i ke sjednocení bezpečnostních plánů pro ochranu perimetru i zvýšení ochrany měkkých cílů v rámci lokalit KZ.

Dohledové centrum bude nastaveno shodně jako u ostatních lokalit, tedy Operační středisko KZ.

Předpokládané investiční náklady: 4.700.000,- Kč
Předpoklad dokončení realizace 4.Q/2021

Oblast 2. Řešení prostředků datové komunikace – realizace optických propojů budov, bezdrátových sítí, dodávky transceiverů a aktivních prvků

V rámci zajištění provozu bude provedena instalace nových optických propojů mezi budovami, případně areály tak, aby byla zajištěna redundance provozu optické i jiné trasy. Dojde k nákupu zařízení pro

diagnostiku (power metery, ODTR atd.) a další zařízení pro zajištění instalace a provozu optické infrastruktury.

Pro zajištění prostředí komunikace zdravotnické i nezdravotnické techniky mobilní i pevně instalované s bezdrátovým připojením navrhujeme doplnění centrálního systému Wireles lan controllerem a dostatečným počtem zařízení pro řízení a bezpečné napojení do sítě.

V rámci zajištění bezpečného, rychlého a stabilního provozování informačních systémů je nezbytné zajistit výměnu prakticky všech v lokalitě užívaných aktivních prvků. Dalším bodem nutným k vyřešení je zajištění požadavku autentizace zařízení 802.1x na každém koncovém prvku v rámci KZ vyžadovaných v rámci zajištění kybernetické bezpečnosti. V rámci zajištění komunikace mezi aktivními prvky je zapotřebí doplnění transceiverů (laserové zářiče zajišťující přenos dat s využitím optických kabelů).

Předpokládané investiční náklady: 5.800.000,- Kč

Předpoklad dokončení realizace 4.Q/2021

Oblast 3. Centrální správa koncových stanic KZ

V rámci řešení zajištění rychlé odezvy na nahlášené problémy v provozu koncových zařízení předpokládáme vybudování jednotného systému pro správu koncových stanic. V rámci akvizice dojde k výměně valné většiny koncových stanic novými koncovými zařízeními v souladu s požadavky na kybernetickou bezpečnost tak, aby bylo zajištěno napojení na centrální systémy pro instalaci centrálního antivirového řešení, centrální WSUS update a další. Centralizace správy koncových zařízení poskytne i na detašovaném pracovišti v Rumburku usnadňující a zrychlující odezvu techniků a koordinátorů jedním systémem.

Předpokládané investiční náklady: 1.000.000,- Kč

Předpoklad dokončení realizace 4.Q/2021

Jedná se o **rozvojovou stavební a technologickou investici**, jejímž předmětem je technické zhodnocení stávajících prostor a technologického vybavení objektů rumburské nemocnice, ve kterých jsou poskytovány zdravotní služby, jež jsou předmětem Smlouvy o poskytování veřejné služby a podmínkách poskytnutí Vyrovňovací platby za splnění závazku veřejné služby ze dne 26. 6. 2017. V důsledku realizace této investice dojde ke zvýšení standardu poskytovaných služeb.

Model výpočtu stanovení maximální výše úhrad z titulu výkonu Služby v obecném hospodářském zájmu			
pro smlouvu v trvání 10 let, od roku 2017 žlutě jsou podbarveny buňky, vyžadující manuální vstup buňky vyplňujte v pořadí, daným římskými číslicemi			
č.	Položka		Poznámka/vysvětlivka
I	Aktuální rok pro stanovení výše úhrady	2021	vyberte ze seznamu
II	Typ dokumentace	předběžná kalkulace	
Hodnota v Kč			
III	Základní sazba pro majetek odepsaný před r. 2015	89 888 373,45	nároková částka pro obnovu zastaralého majetku
IV	Přepočet nároku dle ukončené životnosti k roku 2020	166 894 417,40	jedná se o rok, předcházející roku, pro který je kalkulován nárok
V	Zadání nového majetku, pořízeného v roce 2020		
VI	Fixní základní položka nároku	89 888 373,45	fixní složka - zahrnuta automaticky vždy v každém roce až do vyčerpání v roce 2021
VII	Odhadovaný zisk po zdanění za rok 2020	7 901 322,00	tato částka je automaticky odečítána z maximálního nároku pro následující rok
VIII	Maximální nárok na financování obnovy majetku v roce 2021	248 881 468,85	součet nároků po odečtení zisku po zdanění
IX	Požadováno na obnovu majetku pro rok 2021	-	příspěvek na obnovu stávajícího majetku, nutno doložit výčtem obnovovaného majetku
X	Mimořádné požadavky pro rok 2021 (rozvojové investice)	311 500 000,00	požadavek na příspěvek na rozšíření investičního majetku, nesouvisející s amortizací stávajícího majetku,
XI	Základ pro stanovení Vyrovňovací platby	311 500 000,00	konečný součet všech částek, nárokových KZ, a.s. pro daný rok
XII	Rozdíl mezi původním základem a skutečně vyplacenou platbou za rok 2021	248 881 468,00	nevyužitou částku lze převést do následujícího roku na základě dohody s objednatelem
XIII	Příložené dokumenty: Písemná žádost o příspěvek pro rok 2021 Seznam možných náhradních investic Návrh využití příspěvku s přehledem obnovovaných investic Byl nárokován příspěvek na nový majetek, nutno doložit zdůvodnění potřebnosti pro poskytování zdravotních služeb v režimu SOHZ		

Za Krajskou zdravotní, a.s. předložil

Dne 24.9.2021
v Ústí nad Labem

Za Ústecký kraj zkontroloval