

SMLOUVA O DÍLO
číslo objednatele: 4302
číslo zhotovitele: 19/11/2021

uzavřená podle ustanovení § 2586 a násl. zákona č. 89/2012 Sb., občanského zákoníku, ve
znění pozdějších předpisů, (dále jen „občanský zákoník“)

(dále jen „smlouva“)

**Článek I.
Smluvní strany:**

1. Česká republika – Hasičský záchranný sbor Zlínského kraje

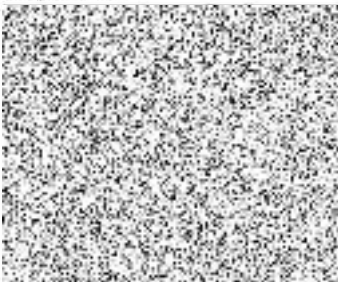
se sídlem:	Přilucká 213, 760 01 Zlín
IČO:	70887306
DIČ:	CZ70887306
Identifikátor datové schránky:	z3paa5u
Zastoupený:	
Bankovní spojení:	
Číslo účtu:	
Kontaktní osoba:	
E-mail:	
Tel.:	
Fax.:	

(dále jen „objednatel“)

a

2. Budiskol s.r.o.

se sídlem:	Křekov 4, 766 01 Křekov
právní forma:	společnost s ručením omezeným
IČO:	07032536
DIČ:	CZ07032536
Identifikátor datové schránky:	8yb7dxm
Zastoupení:	
Bankovní spojení:	
Číslo účtu:	
Kontaktní osoba, tel:	
E-mail:	

(dále jen „zhotovitel“)

Dále také též jako „smluvní strany“.

Článek II. Předmět smlouvy

1. Předmětem této smlouvy je závazek zhotovitele zhotovit a předat řádně, včas a ve sjednané kvalitě dílo specifikované v čl. II. odst. 2 (dále jen „dílo“). Předmětem smlouvy je rovněž závazek objednatele zaplatit zhotoviteli za řádně a včas zhotovené a předané dílo sjednanou cenu.
2. Specifikace díla:

Předmětem smlouvy je „**terénní úpravy – vnitřní areál KŘ**“ v rozsahu provedení zemních prací a úprav terénu, zbudování opěrných zdí včetně základů, zbudování schodiště, odvodnění budovaných konstrukcí a jejich izolace proti vodě. Více ve specifikaci dle přílohy č. 1 této smlouvy.

Místem plnění je: budova krajského ředitelství HZS Zlínského kraje, Přílucká 213, 760 01 Zlín
3. Podkladem pro uzavření této smlouvy je nabídka zhotovitele ze dne 21.10.2021, která byla na základě realizovaného průzkumu trhu vybrána jako nejvýhodnější.

Článek III.

Způsob a termín zhotovení díla, předání díla

1. Zhotovitel je při zhotovení díla povinen postupovat s odbornou péčí, podle svých nejlepších znalostí a schopností, přičemž je při své činnosti povinen chránit zájmy a dobré jméno objednatele a postupovat v souladu s jeho pokyny. V případě nevhodných pokynů objednatele je zhotovitel povinen na nevhodnost těchto pokynů objednatele písemně upozornit, v opačném případě nese zhotovitel zejména odpovědnost za vady a za škodu, které v důsledku nevhodných pokynů objednatele objednateli a/nebo zhotoviteli a/nebo třetím osobám vznikly.
2. Termín - zahájení díla od data účinnosti smlouvy
- předání řádně zhotoveného díla **nejpozději do 10.12.2021**
3. Místem předání díla je **budova krajského ředitelství HZS Zlínského kraje, Přílucká 213, 760 01 Zlín**
4. O předání a převzetí díla bude zhotovitelem vyhotoven protokol o předání a převzetí díla (dále jen „protokol“) ve dvou (2) vyhotoveních, který bude podepsán oběma smluvními stranami a každá ze smluvních stran obdrží po jednom (1) vyhotovení protokolu.
5. Objednatel je oprávněn odmítnout převzetí díla, pokud dílo nebude zhotoveno řádně v souladu s touto smlouvou a ve sjednané kvalitě, přičemž v takovém případě objednatel důvody odmítnutí převzetí díla písemně zhotoviteli sdělí, a to nejpozději do pěti (5) pracovních dnů od původního termínu předání díla. Na následné předání díla se použijí výše uvedená ustanovení tohoto článku.
6. Dílo je považováno za dokončené, pokud jsou dokončeny veškeré práce a dodávky. Zároveň musí být doloženy veškeré zápisy a protokoly o zkouškách a revizích vyžadované příslušnými právními předpisy a technickými normami. Součástí díla jsou i předepsané certifikáty, záruční listy a návody k obsluze a údržbě v českém jazyce.
7. Objednatel je oprávněn oznámit vady díla a uplatnit nároky z odpovědnosti za vady provedených prací (díla) dle volby objednatele kdykoli ve lhůtě 24 měsíců od předání díla a za vady dodaných věcí kdykoliv ve lhůtě 24 měsíců od předání díla. Pokud objednatel uplatní nárok na odstranění vady díla, zavazuje se zhotovitel tuto vadu odstranit nejpozději do patnácti (15) pracovních dnů nebo ve lhůtě stanovené objednatelem, pokud by výše uvedená lhůta nebyla přiměřená. Zhotovitel je povinen předat dílo objednateli po odstranění vady dle Čl. III. odst. 4. a 5.

Článek IV. Cena díla a platební podmínky

1. Smluvní strany se dohodly, že za dílo řádně zhotovené a předané podle této smlouvy objednatel zaplatí zhotoviteli cenu díla celkem ve výši **303 882,82 Kč bez DPH** (slovy: tři sta tři tisíc osm set osmdesát dva korun českých osmdesát dva haléřů) jako cenu nejvýše přípustnou, tj. **367 698,21 Kč s DPH** (slovy: tři sta šedesát sedm tisíc šest set devadesát osm korun českých dvacet jeden haléřů) při sazbě DPH ve výši 21 %, přičemž sazba DPH bude v případě její změny stanovena v souladu s platnými právními předpisy.
2. Tato sjednaná cena díla je konečná a zahrnuje zejména veškeré výlohy, výdaje a náklady vzniklé zhotoviteli v souvislosti se zhotovením a předáním díla.
3. Po realizaci zakázky bude cena díla zaplácena na základě faktury vystavené zhotovitelem po řádném provedení a předání plnění díla a jeho převzetí objednatelem. Faktura (daňový doklad) vystavená zhotovitelem musí obsahovat náležitosti stanovené právními předpisy, evidenční číslo smlouvy, vyčíslení zvlášť ceny díla bez DPH, zvlášť DPH a celkovou cenu díla včetně DPH. **Součástí daňového dokladu (faktury) musí být položkový rozpis fakturovaného díla.**
4. Zhotovitel je povinen přiložit k faktuře kopie protokolu.
5. Smluvní strany se dohodly, že platba bude provedena v českých korunách (CZK) výhradně na účet zhotovitele uvedený v Čl. I. smlouvy. Pokud zhotovitel nemá účet zřízený v peněžním ústavu na území České republiky, bankovní poplatky za zahraniční platbu jdou na vrub zhotovitele.
6. Smluvní strany se dohodly na lhůtě splatnosti faktury v délce jednadvaceti (21) kalendářních dnů ode dne doručení faktury objednateli na adresu sídla objednatele. V případě pochybností se má za to, že dnem doručení se rozumí třetí den ode dne odeslání faktury. Cena díla se považuje za uhrazenou okamžikem odepsání fakturované ceny díla z bankovního účtu objednatele. Pokud objednatel uplatní nárok na odstranění vady díla ve lhůtě splatnosti faktury, není objednatel povinen až do odstranění vady díla uhradit cenu díla. Okamžikem odstranění vady díla začne běžet nová lhůta splatnosti faktury v délce jednadvaceti (21) kalendářních dnů.
7. Objednatel nebude poskytovat zhotoviteli jakékoliv zálohy na úhradu ceny díla nebo její části.
8. Objednatel je oprávněn před uplynutím lhůty splatnosti faktury vrátit bez zaplacení fakturu, která neobsahuje náležitosti stanovené touto smlouvou nebo budou-li tyto údaje uvedeny chybně. Zhotovitel je povinen podle povahy nesprávnosti fakturu opravit nebo nově vyhotovit. V takovém případě není objednatel v prodlení se zaplacením ceny díla. Okamžikem doručení náležitě doplněné či opravené faktury začne běžet nová lhůta splatnosti faktury v délce jednadvaceti (21) kalendářních dnů.

Článek V. Kontrola provádění díla

1. Objednatel je oprávněn kontrolovat provádění díla. Zjistí-li, že zhotovitel provádí dílo v rozporu se svými povinnostmi stanovenými touto smlouvou, je objednatel oprávněn dožadovat se toho, aby dílo bylo prováděno v souladu s touto smlouvou. Vznikly-li prováděním díla v rozporu s touto smlouvou vady, má objednatel právo požadovat po zhotoviteli jejich odstranění a bezvadné plnění.

Článek VI. Povinnost mlčenlivosti

1. Zhotovitel se zavazuje zachovávat ve vztahu ke třetím osobám mlčenlivost o informacích, které při plnění této smlouvy získá od objednatele nebo o objednateli či

jeho zaměstnancích a spolupracovnících a nesmí je zpřístupnit bez písemného souhlasu objednatele žádné třetí osobě ani je použít v rozporu s účelem této smlouvy, ledaže se jedná:

- a. o informace, které jsou veřejně přístupné, nebo
 - b. o případ, kdy je zpřístupnění informace vyžadováno zákonem nebo závazným rozhodnutím oprávněného orgánu.
2. Zhotovitel je povinen zavázat povinností mlčenlivosti podle odstavce 1 všechny osoby, které se budou podílet na poskytování služeb objednateli dle této smlouvy.
 3. Za porušení povinnosti mlčenlivosti osobami, které se budou podílet na poskytování služeb dle této smlouvy, odpovídá zhotovitel, jako by povinnost porušil sám.
 4. Povinnost mlčenlivosti trvá i po skončení účinnosti této smlouvy.
 5. Veškerá komunikace mezi smluvními stranami bude probíhat prostřednictvím osob oprávněných jednat jménem smluvních stran, kontaktních osob, popř. jimi pověřených pracovníků.

Článek VII.

Smluvní pokuty a odstoupení od smlouvy

1. V případě nedodržení termínu zhotovení a předání řádně zhotoveného díla podle čl. III. ze strany zhotovitele, v případě nepřevzetí díla ze strany objednatele z důvodů vad díla nebo v případě prodlení zhotovitele s odstraněním vad díla je zhotovitel povinen uhradit objednateli smluvní pokutu ve výši 0,05 % z celkové ceny díla s DPH za každý i započatý kalendářní den prodlení.
2. Jestliže zhotovitel poruší jakoukoli povinnost podle čl. VI., zavazuje se zhotovitel uhradit objednateli smluvní pokutu ve výši 5.000,- Kč (slovy: pět tisíc korun českých) za každé jednotlivé porušení povinnosti.
3. Objednatel je povinen zaplatit zhotoviteli za prodlení s úhradou faktury po sjednané lhůtě splatnosti úrok z prodlení ve výši 0,05 % z dlužné částky vč. DPH dle příslušné faktury za každý, byť i započatý, den prodlení.
4. Smluvní pokuta a úrok z prodlení jsou splatné do čtrnácti (14) kalendářních dnů ode dne jejího uplatnění.
5. Zaplacením smluvní pokuty a úroku z prodlení není dotčen nárok smluvních stran na náhradu škody nebo odškodnění v plném rozsahu ani povinnost zhotovitele řádně dokončit dílo.
6. Za podstatné porušení této smlouvy zhotovitelem, které zakládá právo objednatele na odstoupení od této smlouvy, se považuje zejména:
 - a) prodlení zhotovitele se zhotovením a předáním řádně zhotoveného díla o více než sedm (7) kalendářních dnů;
 - b) neodstranění vad díla ve lhůtě stanovené podle čl. III a čl. VIII.;
 - c) porušení jakékoli povinnosti zhotovitele podle čl. VI.;
 - d) postup zhotovitele při zhotovení díla v rozporu s pokyny objednatele.
7. Objednatel je dále oprávněn od této smlouvy odstoupit v případě, že
 - a) vůči majetku zhotovitele probíhá insolvenční řízení, v němž bylo vydáno rozhodnutí o úpadku, pokud to právní předpisy umožňují;
 - b) insolvenční návrh na zhotovitele byl zamítnut proto, že majetek zhotovitele nepostačuje k úhradě nákladů insolvenčního řízení;
 - c) zhotovitel vstoupí do likvidace.

8. Zhotovitel je oprávněn od smlouvy odstoupit v případě, že objednatel bude v prodlení s úhradou svých peněžitých závazků vyplývajících z této smlouvy po dobu delší než šedesát (60) kalendářních dní.
9. Objednatel je oprávněn vypovědět tuto smlouvu kdykoliv s třicetidenní (30) výpovědní lhůtou, která počíná běžet prvním dnem následujícím po doručení výpovědi. V takovém případě je zhotovitel povinen učinit již jen takové úkony, bez nichž by mohly být zájmy objednatele vážně ohroženy.
10. Účinky každého odstoupení od smlouvy nastávají okamžikem doručení písemného projevu vůle odstoupit od této smlouvy druhé smluvní straně. Odstoupení od smlouvy se nedotýká zejména nároku na náhradu škody, smluvní pokuty a povinnosti mlčenlivosti.

Článek VIII.

Záruka a sankce za její nedodržení

1. Záruční lhůta činí 60 měsíců od předání díla objednateli.
2. Veškeré vady díla je objednatel povinen uplatnit u zhotovitele bez zbytečného odkladu poté, kdy vadu zjistil, a to formou písemného oznámení o vadě, telefonicky, faxem, datovou zprávou nebo emailem na adresy uvedené v Čl. I. smlouvy. Na ohlášení vad je zhotovitel povinen odpovědět do dvou pracovních dnů ode dne doručení.
3. Zhotovitel se zavazuje odstranit jím uznané reklamované vady ve lhůtě 15 dnů od doručení reklamace objednatele nebo ve lhůtě stanovené objednatel, pokud by výše uvedená lhůta nebyla přiměřená.
4. Zhotovitel je povinen v případě prodlení s vyřízením reklamace zaplatit objednateli smluvní pokutu ve výši 500,- Kč, a to za každý případ a za každý kalendářní den prodlení. Sjednanou smluvní pokutu je povinen zaplatit do čtrnácti (14) kalendářních dnů ode dne jejího uplatnění.
5. Reklamace jsou ze strany objednatele řešeny kontaktními osobami objednatele.

Článek IX.

Ostatní ujednání

1. Zhotovitel se bude po celou dobu provádění prací řídit platnými předpisy v oblasti bezpečnosti a ochrany zdraví, požární ochrany a ochrany životního prostředí.
2. Zhotovitel je oprávněn provádět změny ve složení realizačního týmu, který poskytuje objednateli služby na základě této smlouvy, pouze s předchozím souhlasem objednatele. Zhotovitel je povinen provést změnu člena realizačního týmu na základě odůvodněného požadavku Objednatele, a to bez zbytečného odkladu po uplatnění tohoto požadavku u zhotovitele.
3. Zhotovitel bere na vědomí, že veškeré práce při realizaci předmětu plnění zakázky budou realizovány za plného provozu stanice, jejíž činnost nesmí být narušena, nesmí být omezena ani výjezdová činnost jednotky.
4. Smluvní strany jsou povinny bez zbytečného odkladu oznámit druhé smluvní straně změnu údajů v záhlaví smlouvy.
5. Zhotovitel není bez předchozího písemného souhlasu objednatele oprávněn postoupit práva a povinnosti z této smlouvy na třetí osobu.
6. Zhotovitel je povinen dokumenty související s poskytováním služeb dle této smlouvy uchovávat nejméně po dobu pěti (5) let od konce účetního období, ve kterém došlo

k zaplacení poslední části ceny poskytnutých služeb popř. k poslednímu zdanitelnému plnění dle této smlouvy, a to zejména pro účely kontroly oprávněnými kontrolními orgány.

7. Zhotovitel je povinen umožnit kontrolu dokumentů souvisejících s poskytováním služeb dle této smlouvy ze strany objednatele a jiných orgánů oprávněných k provádění kontroly, a to zejména ze strany Ministerstva vnitra ČR, Ministerstva financí ČR, územních finančních orgánů, Nejvyššího kontrolního úřadu, případně dalších orgánů oprávněných k výkonu kontroly a ze strany třetích osob, které tyto orgány ke kontrole pověří nebo zmocní.
8. Zhotovitel je povinen ve smyslu ustanovení § 2 písm. e) zákona č. 320/2001 Sb., o finanční kontrole ve veřejné správě a o změně některých zákonů (zákon o finanční kontrole), spolupůsobit při výkonu finanční kontroly.
9. Zhotovitel je povinen upozornit objednatele písemně na existující či hrozící střet zájmů bezodkladně poté, co střet zájmů vznikne nebo vyjde najevo, pokud zhotovitel i při vynaložení veškeré odborné péče nemohl střet zájmů zjistit před uzavřením této smlouvy.
10. Zhotovitel bez jakýchkoliv výhrad souhlasí se zveřejněním své identifikace a dalších údajů uvedených ve smlouvě včetně ceny díla.

Článek X. Závěrečná ustanovení

1. Kontaktní osoby smluvních stran uvedené v čl. I jsou oprávněny k poskytování součinnosti dle této smlouvy, nejsou však jakkoli oprávněny či zmocněny ke sjednávání změn nebo rozsahu této smlouvy.
2. Smlouva nabývá platnosti dnem jejího podpisu oběma smluvními stranami a účinnosti dnem jejího zveřejnění v registru smluv dle zákona č. 340/2015 Sb., o registru smluv. Smlouva bude v registru smluv uveřejněna Hasičským záchranným sborem Zlínského kraje, a to nejdéle do 30 dnů od uzavření této smlouvy. V případě, že dle podmínek stanovených v zákoně o registru smluv není nutné smlouvu uveřejňovat, nabývá tato smlouva platnosti a účinnosti podpisem stran.
3. S odkazem na zákon č. 340/2015 Sb., o zvláštních podmínkách účinnosti některých smluv, uveřejňování těchto smluv a o registru smluv (zákon o registru smluv), v platném znění, se smluvní strany dohodly, že tuto smlouvu uveřejní v registru smluv za podmínek stanovených uvedeným zákonem. Smluvní strany prohlašují, že skutečnosti uvedené v této smlouvě nepovažují za obchodní tajemství ve smyslu ust. § 504 občanského zákoníku a udělují svolení k jejich užití a zveřejnění bez ustanovení jakýchkoliv dalších podmínek.
4. Vztahy touto smlouvou neupravené se řídí platným českým právním řádem zejména § 2586 a násl. zákona č. 89/2012 Sb., občanský zákoník, ve znění pozdějších předpisů.
5. V případě uzavření této smlouvy ve dvojjazyčném znění je rozhodné znění v českém jazyce. Veškerá komunikace smluvních stran bude probíhat v českém jazyce.
6. Tuto smlouvu lze měnit, doplňovat či zrušit pouze dohodou smluvních stran, a to písemnými listinnými dodatky číslovanými vzestupnou řadou; jiná ujednání jsou neplatná.
7. Smluvní strany se zavazují, že veškeré spory vzniklé v souvislosti s realizací smlouvy budou řešeny smírnou cestou – dohodou. Nedojde-li k dohodě, bude spor projednán před příslušným českým soudem podle platného českého právního řádu.

8. Smluvní strany se dohodly podle § 89a občanského soudního řádu, že ve sporu z této smlouvy bude dána místní příslušnost Okresního soudu ve Zlíně, případně Krajského soudu v Brně, jako soudu prvního stupně.
9. Veškerá korespondence mezi smluvními stranami, včetně jejich prohlášení, je ve vztahu k této smlouvě irelevantní, není-li ve smlouvě stanoveno jinak.
10. Tato smlouva je vyhotovena v elektronické podobě.
11. Každá ze smluvních stran prohlašuje, že tuto smlouvu uzavírá svobodně a vážně, že považuje obsah této smlouvy za určitý a srozumitelný, a že jsou jí známy veškeré skutečnosti, jež jsou pro uzavření této smlouvy rozhodující, na důkaz čehož připojují smluvní strany k této smlouvě své podpisy.
12. Nedílnou součástí této smlouvy jsou níže uvedené přílohy.

Seznam příloh:

příloha č. 1: Cenová nabídka zhotovitele ze dne 21.10.2021

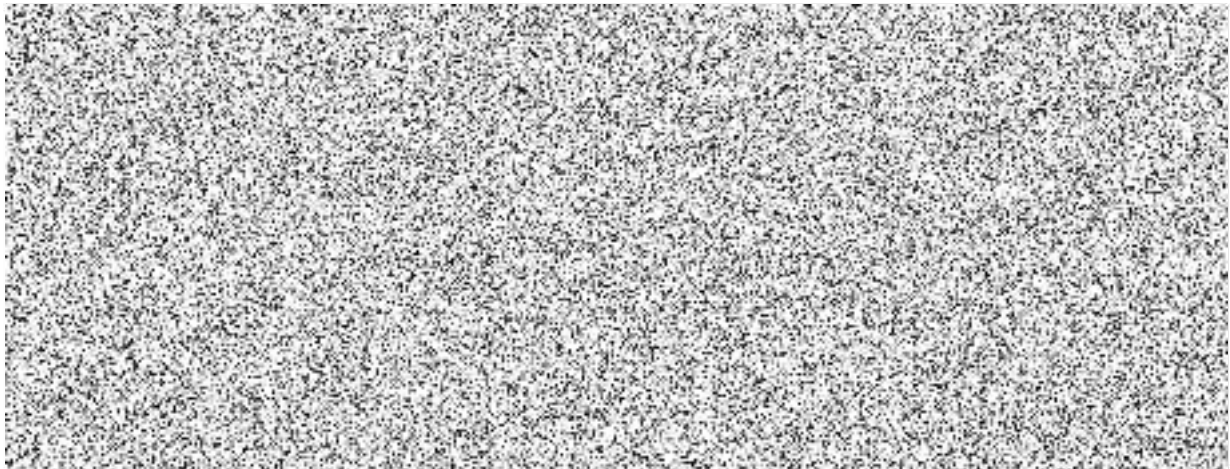

Název stavby: **Hasičská stanice**
 Druh stavby: terénní úpravy - terasy u vstupu - varianta 2

Lokalita: Zlín

Začátek výstavby:

Objednatel: IČ/DIČ:

Projektant: dle nákresu a požadavku investora IČ/DIČ:

Zhotovitel: Budiskol s.r.o. Křekov IČ/DIČ:

Konec výstavby: Položek: 31

Zpracoval: Josef Staník Datum: 21.10.2021

Rozpočtové náklady v Kč

A	Základní rozpočtové náklady		B	Doplňkové náklady		C	Náklady na umístění stavby	
HSV	Dodávky	158 098,18	Práce přesčas		0,00	Zařízení staveniště		0,00
	Montáž	85 262,56	Bez pevné podl.		0,00	Mimostav. doprava		0,00
PSV	Dodávky	5 955,75	Kulturní památka		0,00	Územní vlivy		0,00
	Montáž	7 566,75			0,00	Provozní vlivy		0,00
"M"	Dodávky	0,00			0,00	Ostatní		0,00
	Montáž	0,00			0,00	NUS z rozpočtu		0,00
Ostatní materiál		0,00			0,00			
Přesun hmot a sutí		46 999,58			0,00			
ZRN Celkem		303 882,82	DN Celkem		0,00	NUS Celkem		0,00
			DN Celkem z obj.		0,00	NUS celkem z obj.		
			ORN Celkem		0,00	ORN celkem z obj.		0,00

Základ 0%	0,00	Základ 15%	0,00	Základ 21%	303 882,82	Celkem bez DPH	303 882,82
		DPH 15%	0,00	DPH 21%	63 815,39	Celk. včet. DPH	367 698,21

Projektant:	Objednatel:	Zhotovitel:
Datum, razítko a podpis		

Stavební rozpočet

Název stavby: Hasičská stanice	Doba výstavby:	Objednatel:
Druh stavby: teréní úpravy - terasy u vstupu - varianta 2	Začátek výstavby:	Projektant: dle nákresu a požadavku investora
Lokalita: Zlín	Konec výstavby:	Zhotovitel: Budiskol s.r.o. Křekov
Datum zpracování: 21.10.2021		Zpracoval: 

Č.	Kód	Zkrácený popis Rozměr	MJ	Množství	Cena/MJ (Kč)	Náklady celkem (Kč)	Hmotnost (t)	
							Celkem/MJ	Celková
	13	Zemní práce				25 476,21		0,0000
1	132200012RAA	Hloubení nezapaž. rýh šířky do 200 cm v hornině 1-4 odvoz do 100m, uložení na skládku	m3	41,76	519,03	21 674,69	0,0000	0,0000
		1,2*1,1*15 <i>spodní zídka</i>		19,8				
		1,2*1,22*15 <i>prostřední zídka</i>		21,96				
		0 <i>vrchní zídka</i>		0				
2	132200010RAA	Hloubení nezapaž. rýh šířky do 60 cm v hornině 1-4 odvoz do 100, uložení na skládku	m3	0,82	593,02	486,28	0,0000	0,0000
		(0,4*0,8*0,5)*2*2 <i>pro schodištěboční zdi</i>		0,64				
		0,25*0,3*1,2*2 <i>práh</i>		0,18				
3	215901101RT5	Zhutnění podloží z hornin nesoudržných vibrační deskou	m2	36	92,09	3 315,24	0,0000	0,0000
		15*1,2*2 <i>pasý+ pod deskou</i>		36				
	16	Přemístění výkopku pro zpětný zásyp				-3 698,10		0,0000
4	167101101R00	Nakládání výkopku z hor. 1-4 v množství do 100 m3	m3	54,09375	265,00	14 334,84	0,0000	0,0000
		(1*0,6*15)*3+(0,8*1*15)*2		51				
		0 <i>odpočet prostřední zídka pod dlažbu</i>		0				
		15*0,125*1,65 <i>pro zpětný zásyp - svahování</i>		3,09375				
5	162301101R00	Vodorovné přemístění výkopku z hor. 1-4 do 500 m	m3	54,09375	97,49	5 273,60	0,0000	0,0000
6	174101101R00	Zásyp jam, rýh, šachet se zhutněním	m3	54,09375	124,00	6 707,63	0,0000	0,0000
7	167101101R00	Nakládání výkopku z hor. 1-4 v množství do 100 m3	m3	-82,8	265,00	-21 942,00	0,0000	0,0000
8	162301101R00	Vodorovné přemístění výkopku z hor. 1-4 do 500 m	m3	-82,8	97,49	-8 072,17	0,0000	0,0000
	17	Konstrukce ze zemín				-2 227,32		0,0000
9	171201101R00	Uložení sypaniny do násypů nezhutněných	m3	-82,8	26,90	-2 227,32	0,0000	0,0000
	18	Povrchové úpravy terénu				-21 032,19		0,0000
10	181201101R00	Úprava pláňe v násypch v hor. 1-4, bez zhutnění	m2	44,1	28,00	1 234,80	0,0000	0,0000
		15*1,45-(1,2*1*2)		19,35				
		1,65*15		24,75				
11	182201101R00	Svahování násypů	m2	22,77	53,00	1 206,81	0,0000	0,0000
		15*1,65-1,2*1,65		22,77				
12	182001131R00	Plošná úprava terénu, nerovnosti do 20 cm v rovině	m2	-414	56,70	-23 473,80	0,0000	0,0000
	21	Úprava podloží a základové spáry				39 396,65		18,0757
13	212850001RAA	Drenáž podél základu objektu z dren. trub d 100 mm bet.lože, obsyp kamenivem, geotextilie, reviz. šachta	m	42,5	926,98	39 396,65	0,4253	18,0757
		15*2+2,5 <i>od zidek</i>		32,5				
		10 <i>napojení kanalizace - předpoklad</i>		10				
	27	Základy				75 075,60		26,2852
14	273321321R00	Železobeton základových desek C 20/25	m3	7,2	3 235,00	23 292,00	2,5250	18,1800
		(1,2*0,2*15)*2		7,2				
15	273351215R00	Bednění stěn základových desek - zřízení	m2	15	802,00	12 030,00	0,0392	0,5880
		30*0,25*2		15				
16	273351216R00	Bednění stěn základových desek - odstranění	m2	15	129,00	1 935,00	0,0000	0,0000
17	273361921RT4	Výztuž základových desek ze svařovaných sítí průměr drátu 6,0, oka 100/100 mm KH30	t	0,42624	44 250,00	18 861,12	1,0455	0,4456

Č.	Kód	Zkrácený popis	M/J	Množství	Cena/MJ (Kč)	Náklady celkem (Kč)	Hmotnost (t)	
							Celkem/MJ	Celková
		Rožměr						
		0,21312*2		0,42624				
18	274321321R00	Železobeton základových pasů C 20/25	m3	2,568	3 235,00	8 307,48	2,5250	6,4842
		(0,2*0,24*15)+(0,3*0,24*15) zidky (0,8*0,3*0,8)*2*2 schodiště		1,8 0,768				
19	274351215R00	Bednění stěn základových pasů - zřízení	m2	15	581,00	8 715,00	0,0392	0,5874
		(0,25*2*15)*2		15				
20	274351216R00	Bednění stěn základových pasů - odstranění	m2	15	129,00	1 935,00	0,0000	0,0000
	31	Zdi podpěrné a volné				111 831,98		22,3637
21	311112130RT3	Stěna z tvárnice ztraceného bednění, tl. 30 cm zalití tvárnice betonem C 20/25	m2	14,64	1 628,00	23 833,92	0,7712	11,2908
		15-1,2*0,3		14,64				
22	311112120RT3	Stěna z tvárnice ztraceného bednění, tl. 20 cm zalití tvárnice betonem C 20/25	m2	15,96	1 328,99	21 210,68	0,5007	7,9904
		15*1-(1,2*0,3) zidky 1*0,66*2 schodiště		14,64 1,32				
23	311361721R00	Výztuž nadzákladových zdí z oceli BSt 500 S	t	0,8999	49 420,00	44 473,06	1,0203	0,9182
		0,2904+0,1104 0,2904+0,2087		0,4008 0,4991				
24	345232123RT1	Stříška plotu ze zákrytových desek, šířka 500 mm včetně dodávky dlažby 500x500	m	13,8	819,99	11 315,86	0,0896	1,2361
		15-1,2		13,8				
25	345232122RT1	Stříška plotu ze zákrytových desek, šířka 400 mm včetně dodávky dlažby 400x400	m	13,8	796,99	10 998,46	0,0673	0,9283
		15-1,2		13,8				
	43	Schodiště				18 537,92		1,0110
26	430320030RAA	Schodišťová konstrukce ŽB beton C 16/20 bednění, výztuž	m3	1,008	28 959,98	29 191,66	3,0195	3,0437
		(0,41*0,25*1,2)*2 (0,45*0,25*1,2)*2 (0,41*0,5*1,2)*2		0,246 0,27 0,492				
27	4300000	Stupeň betonový 333 x 13,36 cm, včetně bednění gletovaný	m	7,2	1 746,98	12 578,26	0,1221	0,8788
		1,2*6		7,2				
28	430000000RAA	Stupeň betonový 30 x 15 cm, včetně bednění na přímém schodišti	m	-24	968,00	-23 232,00	0,1213	-2,9114
		-(20*1,2)		-24				
	711	Izolace proti vodě				14 036,36		0,0319
29	711482020R00	Izolační systém Technodren, svisle	m2	45	300,50	13 522,50	0,0007	0,0319
		15*1,5*2		45				
30	998711201R00	Přesun hmot pro izolace proti vodě, výšky do 6 m	%	135,225	3,80	513,86	0,0000	0,0000
	H15	Objekty pozemní zvláštní				46 485,73		0,0000
31	998153131R00	Přesun hmot, zdi a valy samostatné zděné	t	70,647	658,00	46 485,73	0,0000	0,0000
		18,0757+26,2852+22,3637+3,9224		70,647				

Celkové náklady: **303 882,82 Kč**

2. 1200 mm

beton B 16/10

počet žlábků betonových - podrobně v bed. tvaru se 76 200
pod deskou kování, kámen se dotyká

výška desky vpr. 6/10/10
hlávk. betonování beton

stupně dvanáct na terénu 1200 mm - počtem stupňů

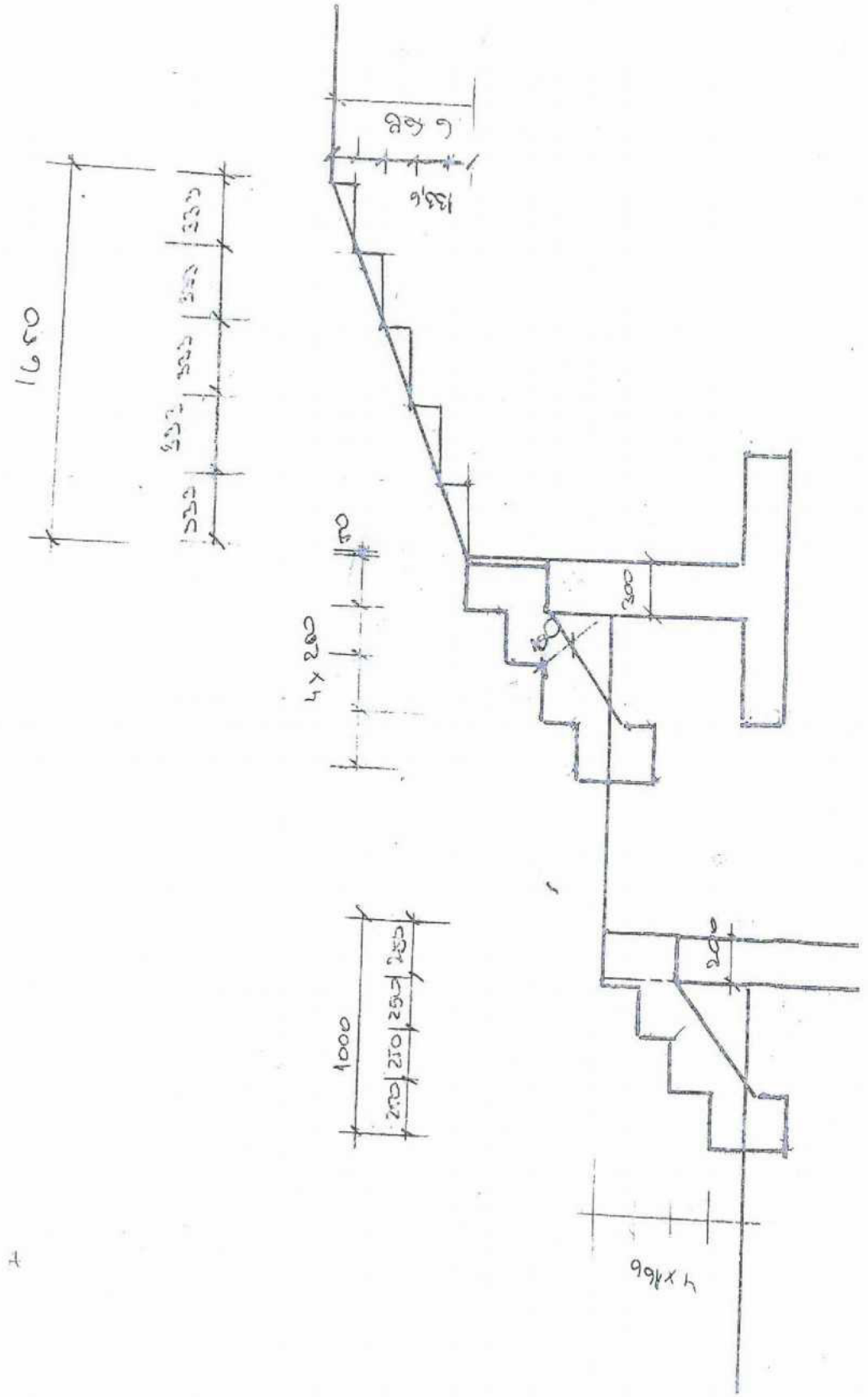

ZÍDKA SPODKÍ

① KAPÍ SÍŤ $\phi 1100 | 100$ KRUTÍ 5cm.

② $\phi 14 - \begin{matrix} 1400 \\ 800 \end{matrix} - 8ks | m'$

③ $\phi 10 - - 10m | m'$

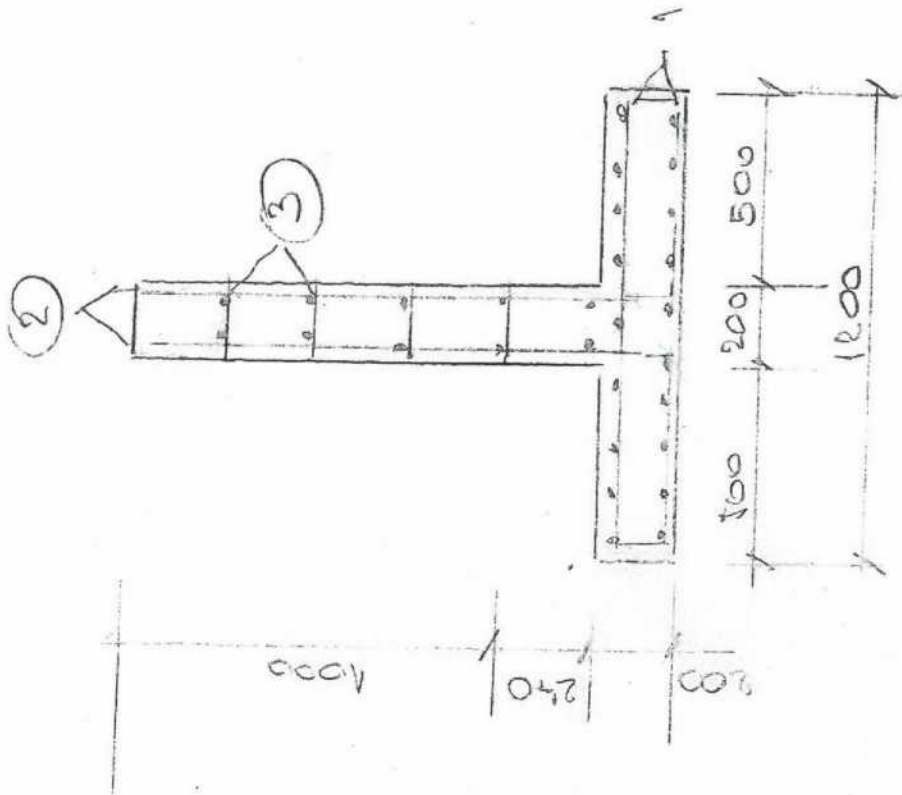

KAPÍ SÍŤ	YÄHA	1 POUE	CELKOVÝ
$\phi 14$	4,44	0,24312	48m ²
$\phi 10$	1,21	0,2904	240m ¹
	0,64	0,1104	172,5-

VČ 15% →

VÝŠKŮŽE HLAUŽENÍ A DŮLŽOČKA

1 ŽENILN - KAUČŽKA 17

YIDKA TIORNI

BETON B 16/20

- ① KARU SIIV 6/10/10
- ② $\phi 14$ $\begin{matrix} | 1400 \\ \hline \leftarrow 600 \end{matrix}$ = 8 k_s
- ③ $\phi 14$ \longleftarrow - 10 m

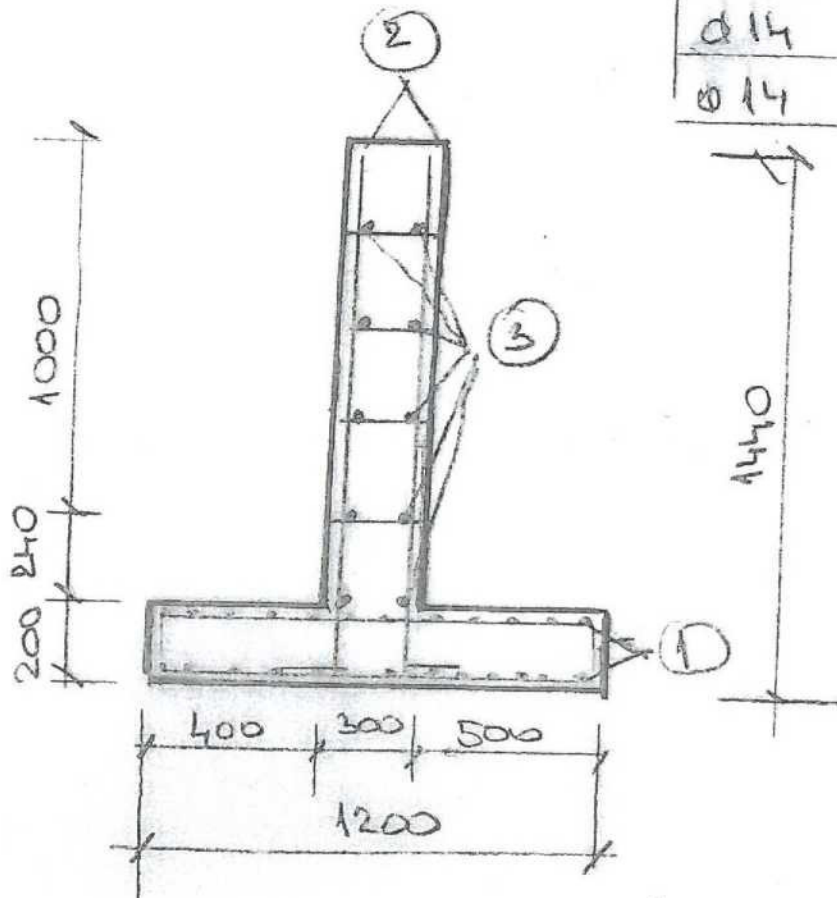

	VÄHID	1 POLE
KARU SIIV	4,44	0,21312
$\phi 14$	1,21	0,2304
$\phi 14$	1,21	0,2084