





**Smlouva o dílo**  
**podle ustanovení §2586 a násl. zák. č. 89/2012 Sb., občanský zákoník,**  
**v platném znění**

**Smluvní strany:**

**Obvodní soud pro Prahu 2,**  
se sídlem Francouzská 808/19, 120 00 Praha 2  
zastoupená Mgr. Marcelou Pröllerovou, ředitelkou správy soudu, oprávněnou činit právní  
úkony na základě pověření předsedy soudu, 40 Spr 1266/2013 z 2.12.2013  
IČ: 00024392  
bankovní spojení: 

(dále jen „objednatel“ na straně jedné)

a

**Pavel Strnad**  
Zapsaný u Živnostenského úřadu Prahy 15 č. j. ŽO/U536/2009/JKV  
se sídlem Pražská 1173/45, 102 00 Praha 15  
IČ: 41114213  
DIČ: CZ6006091652  
bankovní spojení: Česká spořitelna, a.s.  
číslo účtu: 2   
zastoupená: Pavlem Strnadem  
tel:   
e-mail: 

(dále jen „zhotovitel“ na straně druhé)

(Objednatel a zhotovitel se budou dále označovat jen jako „smluvní strany“)

**Článek 1**  
**Předmět smlouvy**

1. Předmětem této smlouvy o dílo je oprava středního žlabu a fasády objektu Obvodního soudu pro Prahu 2, Francouzská 808/19, Praha (dále jen „dílo“).
2. Součástí Díla je i provedení předepsaných potřebných nebo smluvně sjednaných zkoušek včetně zabezpečení revizí a atestů ve smyslu závazných technických norem vztahujících se ke stavební části Díla, včetně veškerých potřebných dokladů a dokumentací, jako jsou prohlášení o shodě, atesty, provozní a průkazní zkoušky, posudky kvality apod.

**Článek 2**  
**Podklady k provedení díla**

1. Cenová nabídka zhotovitele, včetně položkového rozpočtu.
2. Zhotovitel se zavazuje řídit se při provádění díla ustanoveními této smlouvy a platnými právními předpisy a dalšími návody vztahujícími se k předmětu díla (dále jen „předpisy“). V případě, že

v průběhu plnění předmětu této dohody nabude platnosti a účinnosti novela některého z předpisů, popřípadě nabude platnosti a účinnosti jiný předpis vztahující se k předmětu plnění díla, je poskytovatel povinen při realizaci veřejné zakázky řídit se těmito novými předpisy.

### Článek 3 Termín a místo plnění

1. Termín zahájení (předání staveniště zhotoviteli) do 3 dnů od podpisu smlouvy.
2. Místo plnění – Obvodní soud pro Prahu 2, Francouzská 808/19, Praha 2.
3. Termín dokončení – do 22. 12. 2021.

### Článek 4 Cena díla

1. Cena díla na výše definovaný rozsah stavebních prací je stanovena cenovou nabídkou, která činí **582 254, 09 včetně DPH, (slovy pět set osmdesát dva tisíc dvě stě padesát čtyři korun devět haléřů)**, cena za definovaný rozsah prací je stanovena jako pevná, obsahující:
  - a) veškeré náklady zhotovitele, které při plnění svého závazku dle této smlouvy vynaloží
  - b) náklady na zajištění veřejných rozhodnutí potřebných podle obecně závazných právních předpisů k provedení Dílaa sjednaná cena může být upravena pouze v těchto případech:
  - a) dodatečně zjištěných poruch konstrukcí na podkladě předložené a odsouhlasené cenové kalkulace, která bude vycházet z jednotkových cen uvedených v cenové nabídce
  - b) při změně výše DPH podle obecně závazných právních předpisů platných v době uskutečnění zdanitelného plnění; v takovém případě se cena Díla mění pouze v rozsahu zákonné změny DPH.

### Článek 5 Platební a fakturační podmínky

1. Celková cena díla uvedená v čl. 4 této smlouvy bude zhotovitelem fakturována na základě konečné faktury, která bude obsahovat soupis provedených prací k danému datu odsouhlasených investorem.
2. Faktura musí mít náležitosti daňového dokladu podle platných obecně závazných právních předpisů. Doba splatnosti faktury je dohodnuta na 15 kalendářních dnů od doručení faktury objednateli, den doručení v to nepočítaje. Dnem zaplacení se pro účely této smlouvy rozumí okamžik odepsání příslušné částky z účtu objednatele. Objednatel si vyhrazuje právo před uplynutím doby splatnosti vrátit fakturu, pokud neobsahuje požadované náležitosti nebo obsahuje nesprávné cenové údaje. V případě oprávněného vrácení faktury objednatelům běží doba splatnosti znovu od doručení bezvadné faktury.
3. Záloha nebude zhotoviteli poskytnuta.

### Článek 6 Odpovědnost za vady – záruka

1. Zhotovitel odpovídá za vady, které má dílo v době jeho předání, a dále za skryté vady zjištěné v záruční době. Záruční doba na celé dílo činí **24 měsíců**. Záruční doba počíná běžet dnem převzetí díla objednatelům. Záruční doba neběží po dobu, po kterou dílo nelze užívat pro vytknuté vady. Zhotovitel se zavazuje do 3 pracovních dnů od doručení e-mailu s nahlášením závady (dále jen „reklamace“) sdělit objednateli, zda reklamaci uznává, či nikoliv. Pokud tak

zhotovitel v této lhůtě neučiní, má se za to, že reklamaci uznává. Zhotovitel je povinen odstranit případné vady díla zjištěné v záruční době nejpozději do 15 dnů od doručení reklamace. Neodstraní-li zhotovitel zjištěné vady díla v této lhůtě, je objednatel oprávněn vady díla odstranit prostřednictvím třetí osoby, a to na náklady zhotovitele.

2. Za vady díla vzniklé po záruční době odpovídá zhotovitel v případě, že byly způsobeny porušením jeho povinností.
3. Chybějící množství a vady zjevné povahy je objednatel povinen zhotoviteli oznámit ihned po jejich zjištění, nejpozději při pořizování předávacího protokolu. Tyto vady a nedodělky je zhotovitel povinen odstranit do tří dnů nebo ve lhůtách dohodnutých v předávacím protokolu.

### **Článek 7** **Nebezpečí škody**

1. Za škody vzniklé na díle odpovídá po dobu plnění předmětu smlouvy zhotovitel. Nebezpečí škody na zhotoveném díle přechází na objednatele dnem převzetí díla. Zhotovitel odpovídá rovněž za všechny škody, které vzniknou jeho činností v důsledku provádění díla objednateli, případně třetím osobám, a je povinen vzniklé škody uhradit nebo odstranit na své náklady.

### **Článek 8** **Smluvní pokuty, úrok z prodlení**

1. V případě, že zhotovitel nedodrží termín dokončení díla sjednaný v této smlouvě, uhradí objednateli smluvní pokutu ve výši 1.000,-Kč, a to za každý i jen započatý den prodlení.
2. V případě, že zhotovitel nedodá dílo vůbec, uhradí objednateli smluvní pokutu ve výši 100.000,-Kč.
3. V případě prodlení objednatele s úhradou faktury uhradí objednatel zhotoviteli úrok z prodlení v zákonné výši z neuhrazené částky, a to za každý i započatý den prodlení.
4. V případě, že zhotovitel bude v prodlení s odstraňováním závad podle čl. 5 této smlouvy, zavazuje se zaplatit objednateli smluvní pokutu ve výši 1.000 Kč za každý i jen započatý den prodlení.
5. Smluvní pokuty sjednané touto smlouvou hradí strana povinná straně oprávněné na základě vystaveného a zaslání vyúčtování do 15. dnů ode dne doručení vyúčtování, nezávisle na tom, zda a v jaké výši vznikne druhé smluvní straně v této souvislosti škoda, kterou lze vymáhat samostatně. Smluvní strany tímto výslovně vylučují aplikaci ustanovení § 2050 zákona č. 89/2012 Sb., občanský zákoník, na vzájemné vztahy vyplývající z této smlouvy.

### **Článek 9** **Předání a převzetí díla**

1. Zhotovitel je povinen písemně oznámit objednateli minimálně 7 dnů předem termín, kdy bude dílo skutečně dokončeno a připraveno k odevzdání
2. O předání předmětu díla bude sepsán zápis (tzv. předávací protokol), který podepíše objednatel a zástupce zhotovitele.
3. Objednatel není povinen převzít dílo vykazující vady, i když nebrání užívání.
4. Současně s předáním zhotovitel předá objednateli:
  - doklad o uložení odpadu ze stavební činnosti související s prováděním díla,
  - prohlášení o shodě použitých materiálů

## Článek 10 Oprávněné osoby

1. Mimo osoby uvedené v záhlaví Smlouvy jsou oprávněni objednatel zastupovat ve věcech ekonomických i technických, včetně kontroly provádění prací, převzetí díla a odsouhlasení faktur:  
tel.: [REDACTED] email: [REDACTED]  
tel.: [REDACTED]  
email: [REDACTED]
2. Osoba oprávněná jednat za zhotovitele bez omezení rozsahu včetně předání díla:  
**Pavel Strnad**, tel. [REDACTED], e-mail: [REDACTED]
3. Změna pověřených pracovníků nebo rozsahu jejich oprávnění bude provedena písemným dodatkem k této Smlouvě.

## Článek 11 Zvláštní ujednání

1. Skládku pro odpady ze stavební činnosti si zajistí zhotovitel, skládkovné je součástí ceny díla. Zhotovitel se zavazuje, že bude nakládat s odpady vzniklými v průběhu realizace díla dle platného zákona o odpadech.
2. Zhotovitel je povinen po celou dobu stavby dodržovat na převzatém staveništi a na přístupových komunikacích čistotu a pořádek. Přístupové komunikace musí zůstat trvale průjezdné (popř. průchodné). V případě jejich poškození uvede zhotovitel tyto komunikace do původního stavu před poškozením. Pokud zhotovitel tyto komunikace znečistí, je povinen provést úklid na vlastní náklady.
3. Převzetím staveniště zhotovitel přebírá v plném rozsahu odpovědnost za dodržování předpisů zajišťujících bezpečnost a ochranu zdraví, za dodržování příslušných protipožárních opatření, hygienických a ekologických předpisů v stavbu dotčených prostorách včetně přístupových komunikací do těchto prostor.
4. Při provádění díla se zhotovitel zavazuje dodržovat příslušné platné předpisy a ČSN. Smluvní strany se dohodly, že platné ČSN jsou pro účely této smlouvy považovány za závazné.
5. Zhotovitel je povinen informovat předem objednatel o všech subdodavatelích zhotovitele.
6. Objednatel je oprávněn kontrolovat provádění díla, sleduje zejména, zda je dílo prováděno v souladu s touto smlouvou, projektovou dokumentací, příslušnými platnými předpisy a ČSN. Zjištěné nedostatky jsou zapisovány do stavebního deníku. Zhotovitel je povinen tyto zjištěné nedostatky (vady) neprodleně odstranit. Objednatel je oprávněn provádět kontrolu i prostřednictvím třetích odborně způsobilých osob
7. Objednatel je oprávněn přerušit provádění díla v případě, že zhotovitel závažným způsobem (zejména bude-li stavba prováděna v rozporu s projektovou dokumentací) porušuje své povinnosti plynoucí mu z této smlouvy. O dobu, po kterou bylo nutno provádění díla přerušit, se neprodlužuje termín dokončení díla stanovený v čl. 3. této smlouvy. Zhotovitel nemá nárok na úhradu nákladů spojených s přerušением provádění díla.
8. Zhotovitel je povinen vést po dobu plnění díla stavební deník. Náležitosti, obsah a režim zápisů do stavebního deníku jsou dány platnými právními předpisy (Stavební zákon a příslušné prováděcí vyhlášky). Během pracovní doby musí být stavební deník na staveništi trvale přístupný oprávněným osobám. Objednatel je oprávněn sledovat obsah stavebního deníku a k zápisům zhotovitele připojovat své stanovisko.

9. Před zakrytím prací a konstrukcí, kde nebude možno dodatečně zjistit jejich rozsah a kvalitu, je zástupce zhotovitele povinen pořídit fotodokumentaci, ze které bude patrný postup a způsob provádění díla. Jestliže zhotovitel nesplní svoji povinnost dle předchozí věty nebo ji splní jen částečně a objednatel bude požadovat odkrytí těchto prací a konstrukcí, bude zhotovitel povinen toto odkrytí provést na vlastní náklady.
10. Zhotovitel je povinen dodržovat systém řízení jakosti v souladu s ISO řady 9000.

## Článek 12 Odstoupení od smlouvy

1. Nastanou-li u některé ze smluvních stran skutečnosti bránící řádnému plnění této smlouvy, je tato smluvní strana povinna to ihned bez zbytečného odkladu oznámit druhé straně a vyvolat jednání zástupců oprávněných k podpisu smlouvy.
2. Chce-li některá ze stran od této smlouvy odstoupit, na základě ujednání z této smlouvy vyplývajících, je povinna svoje odstoupení písemně oznámit druhé straně, s uvedením termínu, ke kterému od smlouvy odstupuje. V odstoupení musí být dále uveden důvod, pro který strana od smlouvy odstupuje a přesná citace toho bodu smlouvy, který ji k takovému kroku opravňuje. Bez těchto náležitostí je odstoupení neplatné.
3. Za podstatné porušení smlouvy ze strany objednatele se považuje, jestliže objednatel nesplní své finanční závazky a nebude schopen poskytnout záruku, že je splní v náhradním termínu.
4. Za podstatné porušení smlouvy ze strany zhotovitele se považuje:
  - prodlení s plněním díla déle než 30 dní,
  - neumožnění objednateli provádět kontrolu provádění díla,
  - provádění díla v rozporu s projektovou dokumentací,
  - nedodržování příslušných platných předpisů a ČSN při provádění díla,
  - neodstranění objednatelem zjištěných a zapsaných vad do stavebního deníku.
5. Odstoupení od smlouvy pro podstatné či nepodstatné porušení smlouvy se dále řídí ustanoveními zákona č. 89/2012 Sb., Občanský zákoník.
6. Dojde-li k odstoupení od smlouvy před dokončením díla, bude vzájemné finanční vyrovnání provedeno oceněním soupisu provedených prací, přičemž všechny náklady spojené s odstoupením od smlouvy jdou k tíži strany, která porušila smluvní povinnost.
7. Odstoupí-li některá ze stran od této smlouvy na základě ujednání z této smlouvy vyplývajících, pak povinnosti obou stran jsou následující:
  - zhotovitel odveze veškerý svůj nezabudovaný materiál, pokud se strany nedohodnou jinak,
  - strana, která důvodně odstoupení od smlouvy zapříčinila je povinna uhradit druhé straně veškeré náklady jí vzniklé z důvodů odstoupení od smlouvy.

## Článek 13 Závěrečná ustanovení

1. Obě smluvní strany prohlašují, že tuto smlouvu uzavřely svobodně a vážně, že jim nejsou známy jakékoliv skutečnosti, které by její uzavření vylučovaly, nevedly se vzájemně v omyl a berou na vědomí, že v plném rozsahu nesou veškeré důsledky plynoucí z vědomě jimi udaných nepravdivých údajů.

2. Smluvní strany se dohodly, že vztahy v této smlouvě neupravené se řídí zákonem č. 89/2012 Sb., občanský zákoník, v platném znění a předpisy souvisejícími.
3. Zhotovitel bere na vědomí, že je podle ust. § 2 písm. e) zákona č. 320/2001 Sb., o finanční kontrole ve veřejné správě a o změně některých zákonů (zákon o finanční kontrole), ve znění pozdějších předpisů, osobou povinnou spolupůsobit při výkonu finanční kontroly prováděné v souvislosti s úhradou zboží nebo služeb z veřejných výdajů. Zhotovitel souhlasí se zveřejněním obsahu Smlouvy, a to v rozsahu identifikačních údajů Smluvních stran, ustanovení o předmětu Smlouvy, ceny plnění a ostatních obchodních podmínek tak, aby Smlouva mohla být předmětem poskytnuté informace ve smyslu zákona č. 106/1999 Sb., o svobodném přístupu k informacím, ve znění pozdějších předpisů.
4. Tato smlouva může být měněna nebo doplňovaná pouze písemnými, vzestupně očíslovanými dodatky, odsouhlasenými a podepsanými oběma smluvními stranami. Tyto dodatky se stávají nedílnou součástí této smlouvy. Právní úkony týkající se plnění a porušení této smlouvy mohou činit pouze osoby oprávněné uvedené v záhlaví této smlouvy.
5. Tato smlouva je vyhotovena ve dvou stejnopisech s platností originálu, z nichž objednatel každá smluvní strana obdrží jedno vyhotovení.
6. Tato smlouva nabývá platnosti a účinnosti dnem podpisu poslední smluvní stranou.
7. Nedílnou součástí smlouvy je položkový rozpočet

V Praze dne 8. 11. 2021

V Praze dne 8. 11. 2021

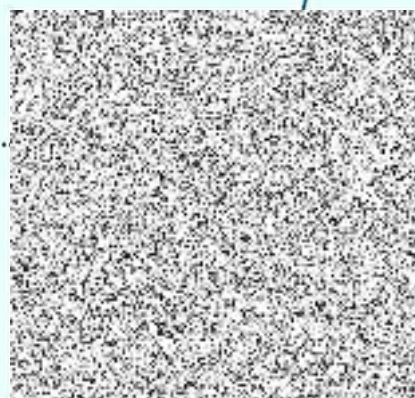
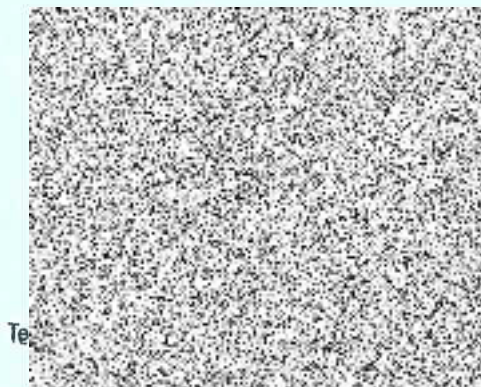

**Příloha:** položkový rozpočet

# KRYCÍ LIST SOUPISU PRACÍ

Stavba:

**Havarie-zatékání, Obvod.soud pro Prahu 2, Francouzská 19, Praha 2**

KSO:

Místo: Obvod.soud pro Prahu 2, Francouzská 19, Praha 2

CC-CZ:

Datum: 04.11.2021

Zadavatel:

IČ:

DIČ:

Uchazeč:

Pavel Strnad, Pražská 1173/45, 102 00, Praha 15

IČ:

41114213

DIČ:

CZ6006091652

Projektant:

IČ:

DIČ:

Zpracovatel:

IČ:

DIČ:

Poznámka:

---

<b>Cena bez DPH</b>			<b>481 201,73</b>
---------------------	--	--	-------------------

	Základ daně	Sazba daně	Výše daně
DPH základní	481 201,73	21,00%	101 052,36
snížená	0,00	15,00%	0,00

---

<b>Cena s DPH</b>	<b>v CZK</b>	<b>582 254,09</b>
-------------------	--------------	-------------------

---

**Projektant**

**Zpracovatel**

Datum a podpis: \_\_\_\_\_

Razítko

Datum a podpis: \_\_\_\_\_

Razítko

---

**Objednavatel**

**Uchazeč**

Datum a podpis: \_\_\_\_\_

Razítko

Datum a podpis: \_\_\_\_\_

Razítko

# SOUPIS PRACÍ

Stavba:

**Havarie-zatékání, Obvod.soud pro Prahu 2, Francouzská 19, Praha 2**

Místo: Obvod.soud pro Prahu 2, Francouzská 19, Praha 2

Datum: 04.11.2021

Zadavatel:

Projektant:

Uchazeč: Pavel Strnad, Pražská 1173/45, 102 00, Praha 15

Zpracovatel:

PČ	Typ	Kód	Popis	MJ	Množství	J.cena [CZK]	Cena celkem [CZK]
<b>Náklady soupisu celkem</b>							<b>481 201,73</b>
<b>D</b>		<b>HSV</b>	<b>Práce a dodávky HSV</b>				<b>295 812,96</b>
<b>D</b>		<b>3</b>	<b>Svislé a kompletní konstrukce</b>				<b>1 520,00</b>
1	K	340271041	Zazdívká otvorů v příčkách nebo stěnách plochy do 1 m <sup>2</sup> tvárnice ml párobetonovými tl 150 mm	m <sup>2</sup>	2,000	760,00	1 520,00
<b>D</b>		<b>6</b>	<b>Úpravy povrchů, podlahy a osazování výplní</b>				<b>45 544,00</b>
2	K	612325423	Oprava vnitřní vápenocementové štukové omítky stěn v rozsahu plochy do 50%	m <sup>2</sup>	25,000	430,00	10 750,00
3	K	622427001	Sjednocení ploch fasády aktivním štukem - přepěnováním	m <sup>2</sup>	28,000	135,00	3 780,00
4	K	622427002	Vápenný monochromní nátěr fasády slož. 7 ( vč. penetrace)	m <sup>2</sup>	28,000	216,00	6 048,00
5	K	622427321	Oprava vnějších omítek stěn fasády slož.7 do 80%	m <sup>2</sup>	28,000	675,00	18 900,00
6	K	629991011	Zakrytí výplní otvorů a svislých ploch	m <sup>2</sup>	10,000	27,00	270,00
7	K	629995001	Zpevnění podkladu fasádních ploch	m <sup>2</sup>	28,000	72,00	2 016,00
8	K	629995113	Očištění ploch tlakovou vodou a ruční dočištění	m <sup>2</sup>	28,000	135,00	3 780,00
<b>D</b>		<b>9</b>	<b>Ostatní konstrukce a práce-bourání</b>				<b>245 670,96</b>
9	K	941111132	Montáž lešení řadového trubkového lehkého s podlahami zatížení do 200 kg/m <sup>2</sup> š do 1,5 m v do 25 m	m <sup>2</sup>	759,200	68,00	51 625,60
10	K	941111232	Příplatek k lešení řadovému trubkovému lehkému s podlahami š 1,5 m v 25 m za první a ZKD den použití	m <sup>2</sup>	22 776,000	1,30	29 608,80
11	K	941111832	Demontáž lešení řadového trubkového lehkého s podlahami zatížení do 200 kg/m <sup>2</sup> š do 1,5 m v do 25 m	m <sup>2</sup>	759,200	41,80	31 734,56
12	K	944511111	Montáž ochranné sítě z textilie z umělých vláken	m <sup>2</sup>	700,000	18,00	12 600,00
13	K	944511811	Demontáž ochranné sítě z textilie z umělých vláken	m <sup>2</sup>	700,000	11,10	7 770,00
14	K	952900001	Dokončovací práce	kpl	1,000	25 000,00	25 000,00
15	K	952900003	Hlavní římsa	bm	6,500	3 275,00	21 287,50
16	K	952900004	konzole pod hlavní římsou	bm	6,500	436,00	2 834,00
17	K	952900005	Zdobný vlys pod hlavní římsou	bm	6,500	4 800,00	31 200,00
18	K	952900006	Kordonová římsa pod zdobným vlysem	bm	6,500	833,00	5 414,50
19	K	952900007	Hlavice sloupů s volutami	ks	1,000	3 190,00	3 190,00
20	K	952900009	Zdvojený ( 2 okna ) nadokeník 3 np	ks	1,000	3 800,00	3 800,00
21	K	952900010	Konzole dlouhé kolem oken 3.np	ks	2,000	3 070,00	6 140,00
22	K	952900011	Profilované ostění oken 3.np	ks	1,000	3 590,00	3 590,00
23	K	978012161	Otlučení (osekání) vnitřní vápenné nebo vápenocementové omítky stropů rákosových v rozsahu do 50 %	m <sup>2</sup>	25,000	63,00	1 575,00
24	K	978019381	Otlučení vnější vápenné nebo vápenocementové omítky do 80%	m <sup>2</sup>	28,000	87,00	2 436,00
25	K	979081111	Odvoz sutí a vybouraných hmot na skládku do 1 km	t	2,760	375,00	1 035,00
26	K	979081121	Odvoz sutí a vybouraných hmot na skládku ZKD 1 km přes 1 km	t	55,200	13,10	723,12
27	K	979082111	Vnitrostaveništní vodorovná doprava sutí a vybouraných hmot do 10 m	t	2,760	197,00	543,72
28	K	979082121	Vnitrostaveništní vodorovná doprava sutí a vybouraných hmot ZKD 5 m přes 10 m	t	2,760	21,00	57,96
29	K	979098231	Poplatek za uložení stavebního směsného odpadu na skládce (skládkovné)	t	2,760	1 270,00	3 505,20
<b>D</b>		<b>998</b>	<b>Přesun hmot</b>				<b>3 078,00</b>
30	K	998018003	Přesun hmot ruční pro budovy v do 24 m	t	1,800	1 710,00	3 078,00
<b>D</b>		<b>PSV</b>	<b>Práce a dodávky PSV</b>				<b>138 008,90</b>
<b>D</b>		<b>762</b>	<b>Konstrukce tesařské</b>				<b>3 472,50</b>
31	K	762341210	Montáž bednění střech rovných a šikmých sklonu do 60° z hrubých prken na sraz	m <sup>2</sup>	12,000	120,00	1 440,00
32	M	60515111	řezivo jehličnaté 20-30mm	m <sup>3</sup>	0,324	4 300,00	1 393,20

PČ	Typ	Kód	Popis	MJ	Množství	J.cena [CZK]	Cena celkem [CZK]
33	K	762341811	Demontáž bednění střech z prken	m2	12,000	30,00	360,00
34	K	998762201	Přesun hmot	%	57,000	3,70	210,90
35	K	998762294	Příplatek za zvětšený přesun	%	57,000	1,20	68,40
<b>D</b>		<b>764</b>	<b>Konstrukce klempířské</b>				<b>120 392,40</b>
36	K	764002841	Demontáž okapnice	m	18,000	160,00	2 880,00
37	K	764004811	Demontáž žlabu	m	21,000	148,00	3 108,00
38	K	764004861	Demontáž svodu	m	3,000	57,00	171,00
39	K	764001911	Nápojení klempířských konstrukcí na stávající D+M	m	5,000	1 400,00	7 000,00
40	K	764234409	Okapnice rš 800 mm	m	18,000	1 920,00	34 560,00
41	K	764533407	Žlaby z Cu plechu rš 670 mm	m	21,000	2 630,00	55 230,00
42	K	764538423	Svody kruhové včetně objímek, kolen, odskoku z Cu plechu průměru 120 mm	m	3,000	980,00	2 940,00
43	K	764538441	Propojovací hrdlo	kus	2,000	2 800,00	5 600,00
44	K	764538442	Háky D+M	kus	18,000	365,00	6 570,00
45	K	998764201	Přesun hmot	%	147,600	8,20	1 210,32
46	K	998764292	Příplatek za zvětšený přesun	%	147,000	7,64	1 123,08
<b>D</b>		<b>765</b>	<b>Krytina skládaná</b>				<b>10 660,00</b>
47	K	765131801	Demontáž vláknocementové skládané krytiny	m2	12,000	98,00	1 176,00
48	K	765133001	Krytina vláknocementová ze šablon	m2	12,000	740,00	8 880,00
49	K	998765201	Přesun hmot	%	151,000	2,10	317,10
50	K	998765292	Příplatek za zvětšený přesun	%	151,000	1,90	286,90
<b>D</b>		<b>784</b>	<b>Dokončovací práce - malby</b>				<b>3 484,00</b>
51	K	784100001	Malby	m2	52,000	67,00	3 484,00
<b>D</b>		<b>VRN</b>	<b>Vedlejší rozpočtové náklady</b>				<b>47 379,87</b>
<b>D</b>		<b>VRN3</b>	<b>Zařízení staveniště</b>				<b>6 289,36</b>
52	K	031002000	Související práce pro zařízení staveniště	...	4 192,909	1,50	6 289,36
<b>D</b>		<b>VRN6</b>	<b>Územní vlivy</b>				<b>35 639,73</b>
53	K	062002000	Ztížené dopravní podmínky	...	4 192,909	4,00	16 771,64
54	K	065002000	Mimostaveništní doprava materiálů	...	4 192,909	4,50	18 868,09
<b>D</b>		<b>VRN7</b>	<b>Provozní vlivy</b>				<b>5 450,78</b>
55	K	079002000	Ostatní provozní vlivy	...	4 192,909	1,30	5 450,78