

Nájemní smlouva

podle § 2201 a násl. zákona č. 89/2012 Sb., občanského zákoníku,
kterou uzavřely

níže uvedeného dne, měsíce a roku smluvní strany

Obec Zbyslavice

se sídlem: Ve Dvoře 81, 742 83 Zbyslavice

IČ: 00600695

DIČ: není plátcem DPH

bankovní spojení: Česká spořitelna, a.s.

číslo účtu: 1764770309/0800

zastoupený **Regínou Vřeskou, starostkou**

(dále jen „Pronajímatel“) na straně jedné

a

CETIN a.s.

se sídlem: Českomoravská 2510/19, Libeň, 190 00 Praha 9

zapsaná v obchodním rejstříku vedeném Městským soudem v Praze, oddíl B, vložka 20623

IČ: 04084063

DIČ: CZ04084063

Její jménem jedná pan Jan Žďárský, na základě pověření ze dne 14.4.2021

identifikační kód: **NJZBS**; finanční kód: **47422**

(dále jen „Nájemce“) na straně druhé

I.

Úvodní ustanovení

1. Pronajímateli náleží:
vlastnické právo k pozemku parc. č. 1377 v obci Zbyslavice, zapsaném na LV č. 10001, k. ú. Zbyslavice, vedeném Katastrálním úřadem pro Moravskoslezský kraj, Katastrální pracoviště Ostrava. Pronajímatel prohlašuje, že je oprávněn tento pozemek pronajmout a že součástí tohoto pozemku je budova č. p. 30 na adrese Hlavní č.p. 30, 742 83 Zbyslavice (dále jen „Budova“), a že Pronajímatel je oprávněn část Budovy, která je součástí předmětného pozemku, Nájemci pronajmout, a že tento pozemek není zatížen takovým způsobem, který by bránil jeho řádnému užívání Nájemcem dle této smlouvy.
2. Nájemce je osobou oprávněnou mimo jiné k výkonu komunikačních činností podle zákona č. 127/2005 Sb., o elektronických komunikacích, v platném znění (dále jen „Zákon“).
3. Pronajímatel prohlašuje, že při pronájmu části nemovitosti uvedené v čl. I., odst. 1 této smlouvy byla dodržena ustanovení § 102, odst. 3 v návaznosti na § 99 zákona č. 128/2000 Sb., o obcích, v platném znění. Záměr pronájmu Budovy byl v souladu s § 39, odst. 1 zákona zveřejněn na úřední desce od 28. 4. 2021 do 14. 5. 2021. Zastupitelstva obce pod č. j 16/222.I. Uzavření nájemní smlouvy bylo projednáno a schváleno na 17. zasedání zastupitelstva obce dne 31.5.2021 pod čj. 17/238.

II. Vymezení pojmů

Pro účely této smlouvy se definují následující pojmy takto:

- a) Zařízení – základnová stanice veřejné komunikační sítě, napájecí zdroje, klimatizace, anténní stožáry a konstrukce, metalické a optické kabely a jejich trasy, přípojka nízkého napětí (dále jen „Zařízení“);
- b) Umístění – situování Zařízení v a na Budově;
- c) Instalace – vybudování Zařízení prostřednictvím odborné společnosti, včetně nezbytných stavebních úprav;
- d) Provozování – činnost k zajištění trvalé provozuschopnosti Zařízení, tj. kontrola, údržba, opravy a úpravy, příp. výměna Zařízení nebo jeho částí;
- e) Rekonfigurace sítě – změna struktury sítě základnových stanic.

III. Předmět a účel smlouvy

1. Pronajímatel přenechává Nájemci touto smlouvou k užívání v Budově:
 - a) prostor sloužící k podnikání, a to část střechy Budovy o výměře 10 m²;
 - b) prostory v/na Budově, které jsou potřebné na kabelová propojení, tj. na vedení kabelů mezi:
 - jednotlivými technologiemi Nájemce;
 - technologií Nájemce a existujícím rozvaděčem nízkého napětí Budovy;
 - technologií Nájemce a zásuvkou pro záložní dieselaagregát umístěnou na Budově;
 - technologií Nájemce a veřejnou komunikační sítí ve vlastnictví Nájemce přivedenou do Budovy.
2. Prostor podle čl. III. odst. 1 této smlouvy společně tvoří předmět nájmu (dále jen „Předmět nájmu“). Poloha a rozsah Předmětu nájmu, včetně předpokládaného bodu napojení na veřejnou komunikační síť, jsou vyznačeny v plánu, který je jako příloha č. 1 nedílnou součástí této smlouvy. Smluvní strany shodně prohlašují, že Předmět nájmu a jeho účel, tak jak je specifikován touto smlouvou, je vymezen dostatečně jasně, určitě a srozumitelně.
3. Nájemce je oprávněn nevýhradně užívat i prostory Budovy, které jsou nezbytné k naplnění účelu této smlouvy (např. k přístupu do/k Předmětu nájmu).
4. Účelem nájmu je užívání Předmětu nájmu k umístění a provozování Zařízení umožňujícího umístění a provozování technologie pro zajištění sítě a poskytování služeb elektronických komunikací podnikateli poskytujícími veřejně dostupné služby elektronických komunikací ve smyslu Zákona.

IV. Stav Předmětu nájmu

PODATELNA
CETIN a.s.
Českomoravská 2510/19
190 00 Praha 9

V případě, že faktura nebude obsahovat potřebné náležitosti, je Nájemce oprávněn vrátit ji Pronajímateli k doplnění. V takovém případě se ruší lhůta splatnosti a nová lhůta splatnosti začne plynout doručením opravené faktury zpět Nájemci.

4. Pronajímatel je povinen informovat Nájemce o změně účtu, na nějž má být hrazeno nájemné. Pro vyloučení všech pochybností se má za to, že uvedení jiného čísla účtu na účetním dokladu – faktuře, vystaveném Pronajímatelem v souladu s touto smlouvou a doručené Nájemci, je oznámením změny účtu dle tohoto odstavce.
5. Je-li Nájemce v prodlení s úhradami podle této smlouvy, je Pronajímatel oprávněn požadovat úrok z prodlení ve výši stanovené zvláštním právním předpisem. Smluvní strany sjednávají, že Nájemce se nedostane do prodlení s úhradou nájemného v případě, že neobdrží řádný účetní doklad vystavený Pronajímatelem.

VIII.

Umístění a instalace Zařízení

1. Veškeré stavební práce související s umístěním a instalací Zařízení v/na Předmětu nájmu, práce nutné k vybudování příslušenství Zařízení a vybavení Předmětu nájmu zajistil Nájemce na vlastní náklady po převzetí Předmětu nájmu. Nájemcem instalované Zařízení a ostatní vybavení zůstávají po celou dobu trvání této smlouvy ve výlučném vlastnictví Nájemce.
2. Veškeré stavební úpravy Předmětu nájmu, zejména tahy kabelů a způsob připojení na elektrickou energii související s instalací a umístěním Zařízení v Předmětu nájmu, budou popsány v prováděcí dokumentaci, kterou musí před Instalací schválit Pronajímatel. Prováděcí dokumentace bude obsahovat zejména způsob průniku kabelového průniku z vně budovy, izolaci těchto průniku za účelem zajištění ochrany proti průniku vlhkosti, statistický výpočet přípustného zatížení střechy a propojení se stávající ochranou proti blesku. Nájemce se zavazuje do jednoho měsíce od Instalace předložit Pronajímateli revizi elektrické instalace.
3. Nájemce zajistí, pokud je to třeba, na vlastní náklady, přípravu dokumentace potřebné k provedení případných budoucích stavebních úprav Předmětu nájmu a souvisejících prací a úkonů, jako i veškerá potřebná rozhodnutí, povolení, vyjádření a souhlasy příslušných správních orgánů. Pronajímatel se zavazuje poskytnout Nájemci veškerou nezbytnou součinnost a souhlasí, aby tato smlouva byla použita jako podklad pro příslušné správní řízení.
4. Pronajímatel souhlasí, že úpravy Předmětu nájmu provedené Nájemcem, které budou mít charakter technického zhodnocení ve smyslu § 33 zákona 586/1992 Sb., o daních z příjmů, ve znění pozdějších předpisů (dále jen „ZDP“), bude po dobu trvání nájemní smlouvy odepisovat Nájemce.

Pronajímatel prohlašuje, že technické zhodnocení provedené Nájemcem daňově neodepisuje dle příslušných ustanovení zákona č. 586/1992 Sb., o daních z příjmu, ve znění pozdějších předpisů. Zároveň Pronajímatel bere na vědomí a souhlasí s tím, že Nájemce pro potřeby daňových odpisů zařídí uvedené technické zhodnocení do příslušné odpisové skupiny tak, jak by bylo toto technické zhodnocení zaříděno v případě, kdyby bylo odepisováno Pronajímatelem.

IX.

Práva a povinnosti smluvních stran

1. Práva a povinnosti Nájemce
 - a) Nájemce bude s Předmětem nájmu řádně zacházet a bude dbát o jeho dobrý stav, učiní opatření k zabránění jeho poškození. Nájemce je oprávněn využívat Předmět nájmu v rozsahu a k účelům daným touto smlouvou.
 - b) Všechny případné budoucí stavební úpravy Předmětu nájmu znamenající jeho rozšíření musí být předloženy Pronajímateli ke schválení. Pronajímatel se zavazuje písemně se vyjádřit k takovému návrhu ve lhůtě sedmi kalendářních dnů ode dne jeho předložení. Náklady na tyto případné budoucí stavební úpravy znamenající rozšíření Předmětu nájmu uhradí Nájemce, pokud nebude písemně dohodnuto jinak.
 - c) Nájemce je povinen upozornit Pronajímatele na všechna zjištěná nebezpečí a závady, která mohou vést ke vzniku škod Pronajímateli. Stejnou povinnost má i Pronajímatel vůči Nájemci. V případě, že upozorněná strana nebezpečí a závady bez zbytečného odkladu neodstraní, je ohrožená strana oprávněna odstranit nebezpečí a závady na náklady strany v prodlení.
 - d) Nájemce je oprávněn po celý rok, dvacet čtyři hodin denně, sedm dní v týdnu užívat Předmět nájmu a dále je oprávněn za účelem přístupu k Předmětu nájmu nevýhradně užívat i související prostory.
 - e) Nájemce je oprávněn přizpůsobovat umístěné Zařízení včetně antén, mikrovlnného připojení a souvisejících Zařízení aktuálnímu vývoji telekomunikačních technologií, přemísťovat jej v rozsahu Předmětu nájmu a měnit jej zcela nebo částečně, pokud se tím rozsah Předmětu nájmu nerozšiřuje.
 - f) S ohledem na skutečnost, že mobilní veřejná komunikační síť Nájemce pracuje v tzv. sdíleném režimu, je k funkčnosti Zařízení a tedy k naplnění účelu této smlouvy nutné, aby na/v Zařízení byly umístěny součástky ve vlastnictví jiných podnikatelů poskytujících veřejně dostupné služby elektronických komunikací ve smyslu Zákona, přičemž pro účely této smlouvy jsou tyto považovány za součást Zařízení a Nájemce je k jejich umístění a provozování oprávněn a nese za jejich umístění a provoz plnou odpovědnost.
2. Práva a povinnosti Pronajímatele
 - a) Pronajímatel předá ke dni účinnosti této smlouvy Nájemci Předmět nájmu ve stavu způsobilém ke smluvenému účelu užívání.
 - b) Pronajímatel je povinen udržovat Předmět nájmu ve stavu způsobilém k smluvenému užívání a zabezpečovat řádné plnění činností, jejichž výkon je s užíváním Předmětu nájmu spojen a zajistit Nájemci nerušený výkon nájemního práva.

- c) Pronajímatel předá ke dni dle písm. a) tohoto odstavce Nájemci klíče nutné pro přístup k Zařízení (případně vjezd do objektu) a na střechu Budovy.
- d) Pronajímatel má právo vstupu do Předmětu nájmu v mimořádných případech (havárie Zařízení, hrozící nebezpečí požáru, podezření z vniknutí neoprávněné osoby) a každý takovýto vstup neprodleně oznámí Nájemci. Pronajímatel je povinen v případě vstupu dle předchozí věty řídit se písemnými pokyny Nájemce, které byly Pronajímateli předány Nájemcem ke dni uzavření této smlouvy.
- e) Pronajímatel je povinen předem oznámit Nájemci jeho úmysl pronajmout či zřídit jiné právo k Budově pro třetí osobu v případě, že by pronájemem nebo zřízením jiného práva mohlo dojít k ohrožení či omezení účelu nájmu podle této smlouvy.
- f) Pronajímatel umožní Nájemci umístit jednotlivá kabelová propojení ve smyslu čl. III odst. 1 písm. b) této Smlouvy, a to v čase a v rozsahu potřebném k plnění účelu této smlouvy a při zachování stávajících podmínek nájmu, především výše nájemného.
- g) Pronajímatel nemá právo na úhradu pohledávky vůči Nájemci zdržet movité věci, které má Nájemce na nebo v Předmětu nájmu.
- h) V případě převodu vlastnického práva k Budově nebo její části je Pronajímatel povinen nejpozději ke dni převodu vlastnického práva k Budově nebo její části prokazatelně seznámit nového vlastníka s obsahem této smlouvy. Pronajímatel je povinen oznámit Nájemci, že uzavřel smlouvu o převodu vlastnického práva k Budově nebo její části a že dle předchozí věty seznámil nového vlastníka s touto smlouvou.
- ch) Pronajímatel souhlasí s tím, že v případě převodu vlastnického práva k Zařízením je Nájemce oprávněn po předchozím souhlasu Pronajímatele postoupit svá práva a povinnosti dle této smlouvy na nového vlastníka Zařízení.

X. Skončení nájmu

1. Nájem sjednaný touto smlouvou končí uplynutím doby, na kterou byl sjednán, dohodou smluvních stran nebo výpovědí.
2. Smluvní strany ujednaly, že Pronajímatel je oprávněn smlouvu vypovědět pouze z důvodů uvedených v § 2309 občanského zákoníku.
3. Smluvní strany ujednaly, že Nájemce je oprávněn smlouvu vypovědět pouze z důvodů uvedených v § 2308 občanského zákoníku. Smluvní strany dále ujednaly právo Nájemce vypovědět tuto smlouvu v případě
 - a) rekonfigurace sítě,
 - b) že se změnil vlastník Budovy nebo její části a Pronajímatel porušil jakoukoliv povinnost dle ustanovení čl. IX odst. 2 písm. h) této smlouvy.
4. Výpovědní lhůta je 3 měsíce a počíná běžet od prvního dne měsíce následujícího po měsíci, v němž byla výpověď doručena druhé straně. Smluvní strany dojednaly, že na doručení písemností a lhůty s tím spojené se použijí příslušná ustanovení občanského soudního řádu, včetně ustanovení o náhradním doručení.

5. Ustanovení § 2223 občanského zákoníku se neuplatní pro případ, že Nájemce vypoví tuto smlouvu z důvodu dle odst. 3 tohoto článku.

XI.

Vypořádání při skončení nájmu

Při ukončení nájmu je Nájemce povinen vrátit Pronajímateli Předmět nájmu ve stavu, v jakém jej převzal, s přihlédnutím k jeho běžnému opotřebení a Pronajímatelem schváleným stavebním úpravám, pokud nebude pro stavební úpravy ujednáno jinak. Finanční vypořádání vzájemných závazků (popřípadě vrácení alikvotní části předplaceného nájemného bude provedeno do 60 kalendářních dnů ode dne ukončení nájmu.

XII.

Zvláštní ujednání

1. Pronajímatel prohlašuje, že na Předmětu nájmu neváznou žádná práva a povinnosti, které by bránily jeho řádnému užívání dle této smlouvy, a že ke dni podpisu této smlouvy nejsou Pronajímateli známy skutečnosti, které by mohly mít bezprostřední vliv na rozhodnutí Nájemce uzavřít tuto smlouvu.
2. Vyskytnou-li se události, které jednomu nebo oběma smluvním partnerům částečně nebo úplně znemožní plnění jejich povinností podle této smlouvy, jsou povinni se o tomto bez zbytečného odkladu informovat a společně podniknout kroky k jejich překonání. Nesplnění této povinnosti zakládá právo na náhradu škody pro stranu, která se porušení smlouvy v tomto bodě nedopustila.
3. Stane-li se některé ustanovení této smlouvy neplatné či neúčinné, nedotýká se to ostatních ustanovení této smlouvy, která zůstávají platná a účinná. Smluvní strany se v tomto případě zavazují dohodou nahradit ustanovení neplatné/neúčinné novým ustanovením platným/účinným, které nejlépe odpovídá původně zamýšlenému účelu ustanovení neplatného/neúčinného. Do této doby platí odpovídající úprava obecně závazných právních předpisů České republiky.
4. Nájemce je povinen zahájit práce podle čl. VIII. odst. 1 této smlouvy nejpozději do 2 let ode dne uzavření této smlouvy. V případě, že Nájemce nezíská pravomocná rozhodnutí orgánů státní správy nezbytná k instalaci Zařízení z důvodů, které nezavinil, prodlužuje se lhůta uvedená v předchozí větě tak, že uplyne nejpozději do 3 měsíců ode dne právní moci rozhodnutí o povolení stavby či obdobného rozhodnutí. V případě, že nedojde k zahájení prací podle tohoto článku ve lhůtě zde uvedené, popř. prodloužené, je kterákoli ze smluvních stran oprávněna od této smlouvy odstoupit. O zahájení prací, resp. o předání Předmětu nájmu bude smluvními stranami sepsán protokol o předání. Nájemce se zavazuje vyzvat Pronajímatele k předání Předmět nájmu bez zbytečného odkladu po získání veškerých povolení nutných k zahájení prací.
5. Nájemce přijal a dodržuje interní korporátní compliance program navržený tak, aby byl zajištěn soulad činnosti Nájemce s platnými a účinnými právními předpisy, pravidly etiky a morálky, a zahrnující opatření, jejichž cílem je předcházení a

odhalování porušování uvedených předpisů a pravidel (program Corporate Compliance - <https://www.cetin.cz/corporate-compliance>). Pronajímatel (a jakákoliv fyzická nebo právnická osoba, která s ním spolupracuje a kterou využívá pro plnění povinností z této smlouvy nebo v souvislosti s jejím uzavřením a realizací, tj. pracovníci, zástupci nebo externí spolupracovníci) ctí a dodržuje platné a účinné právní předpisy včetně mezinárodních smluv, základní morální a etické principy. Pronajímatel odmítá jakékoliv deliktní jednání a tohoto se zdržuje. Pronajímatel prohlašuje, že podle jeho nejlepšího vědomí a svědomí on ani žádný jeho pracovník, zástupce nebo externí spolupracovník neporušili v souvislosti s uzavřením této smlouvy žádný platný a účinný právní předpis. Pronajímatel prohlašuje, že jeho činnost je legální a veškeré jeho prostředky pocházejí výhradně z legálních zdrojů. Pronajímatel je povinen činit veškerá náležitá opatření a vyvíjet co největší úsilí, aby zabránil tomu, že on nebo jakýkoli jeho pracovník, zástupce nebo externí spolupracovník poruší v souvislosti s realizací této smlouvy jakýkoliv platný a účinný právní předpis. Aniž by byla dána jakákoliv souvislost s předmětem činnosti dle této smlouvy, Pronajímatel prohlašuje, že uplatňuje a bude uplatňovat veškerá náležitá opatření a že vyvíjí a bude vyvíjet co největší úsilí, aby v rámci jeho činnosti nebo zájmu nedošlo k jednání nebo situaci, která by způsobila takové významné ohrožení nebo narušení jeho reputace, jež by mohlo mít negativní dopad na reputaci s ním spolupracujících subjektů. Vystupuje-li Pronajímatel pro Nájemce nebo jejím jménem, dává dodržování uvedených zásad najevo.

XIII. Kontaktní osoby

1. **Pronajímatel:**
Adresa pro doručování: Obec Zbyslavice
Kontaktní osoba: Regína Vřeská, starostka obce
Tel.: +420 731 446 953
E-mail: starostka@zbyslavice.cz

2. **Nájemce:**
Adresa pro doručování: CETIN a.s.
Kontaktní telefonní linka: Nemovitosti, Českomoravská 2510/19, 190 00 Praha 9
+420 800 298 297
tel. linka pro věci smluvní a správy nemovitostí
Kontaktní e-mail: nemovitosti@cetin.cz
e-mailová adresa pro věci smluvní a správy nemovitostí
Kontaktní telefonní linka: +420 238 463 635 nebo +420 602 301 750
tel. linky na dohledové centrum pro věci technického
charakteru
Kontaktní e-mail: nmc.fdran@cetin.cz
e-mailová adresa dohledového centra pro věci
technického charakteru

3. V případě jakýchkoli změn v odst. 1 a 2 tohoto článku, jsou smluvní strany povinny se vzájemně neprodleně informovat. Smluvní strany konstatují, že ke změně údajů podle tohoto článku není potřeba uzavírat dodatek k této smlouvě a postačí pouze písemné sdělení druhé straně.

4. Smluvní strany ujednaly, že jakákoli písemná komunikace podle této smlouvy je platně vykonána
 - a) v případě osobního doručování v okamžiku odevzdání písemnosti;
 - b) při doručování poštou v okamžiku předání písemnosti na poštu. V případě, že adresát odmítne převzetí písemnosti, je den, kdy adresát odmítl písemnost převzít dnem doručení. Pro případ nemožnosti doručení pošty na adresy shora uvedené, je dnem doručení patnáctý den ode dne jeho odevzdání za účelem poštovní přepravy;
 - c) v případě doručování e-mailem jeho doručení v čitelné podobě.

XIV. Ochrana osobních údajů

1. Za účelem plnění práv a povinností vyplývajících z této smlouvy nebo vzniklých v souvislosti s touto smlouvou si smluvní strany navzájem předávají nebo mohou předávat osobní údaje (dále jen „**osobní údaje**“) ve smyslu čl. 4 odst. 1 Nařízení Evropského parlamentu a Rady (EU) č. 2016/679 ze dne 27. dubna 2016, o ochraně fyzických osob v souvislosti se zpracováním osobních údajů a o volném pohybu těchto údajů a o zrušení směrnice 95/46/ES (obecné nařízení o ochraně osobních údajů), (dále jen „**GDPR**“) subjektů údajů, kterými jsou zejména zástupci, zaměstnanci nebo zákazníci druhé smluvní strany či jiné osoby pověřené druhou smluvní stranou k výkonu či plnění práv a povinností vyplývajících z této smlouvy nebo vzniklých v souvislosti s touto smlouvou. Přejímající smluvní strana je tak vzhledem k předávaným osobním údajům v pozici správce.
2. Účelem předání osobních údajů je plnění této smlouvy, smluvní strany prohlašují, že předávané osobní údaje budou zpracovávat pouze k naplnění tohoto účelu, a to v souladu s platnými právními předpisy, zejména v souladu s GDPR.
3. Smluvní strany prohlašují, že pro předání osobních údajů druhé smluvní straně disponují platným právním titulem v souladu s čl. 6 odst. 1 GDPR.
4. Smluvní strany berou na vědomí, že za účelem plnění této smlouvy, může docházet k předání osobních údajů z přejímající smluvní strany třetí osobě, zejména osobě, prostřednictvím které přejímající smluvní strana vykonává či plní práva a povinnosti vyplývající z této smlouvy nebo vzniklá v souvislosti s touto smlouvou.
5. Předávající smluvní strana zajistila nebo zajistí splnění veškerých zákonných podmínek nezbytných pro předání osobních údajů vůči subjektům údajů, zejména informuje subjekty údajů o skutečnosti, že došlo k předání konkrétních osobních údajů přejímající smluvní straně, a to za účelem plnění této smlouvy. V případě, že přejímající smluvní stranou je Nájemce, předávající smluvní strana seznámí subjekty údajů rovněž i s podmínkami zpracování osobních údajů, včetně rozsahu zvláštních práv subjektu údajů, které jsou uvedeny v Zásadách zpracování osobních údajů dostupných na adrese <https://www.cetin.cz/zasady-ochrany-osobnich-udaju>. Splnění povinnosti uvedené v tomto odstavci je předávající smluvní strana povinna přejímající smluvní straně na výzvu písemně doložit.

XV.
Závěrečná ujednání

1. Na právní vztahy touto smlouvou neupravené se použijí příslušná ustanovení občanského zákoníku.
2. Jsou-li v této smlouvě uvedeny přílohy, tvoří její nedílnou součást. Slova s významem v jednotném čísle v případech, kdy to umožňují souvislosti, zahrnují rovněž číslo množné a naopak.
3. Veškeré změny a doplňky této smlouvy musí být učiněny písemně ve formě dodatku k této smlouvě a podepsány oprávněnými zástupci obou smluvních stran, jinak jsou neplatné. Toto ustanovení se nevztahuje na ty články této smlouvy, ve kterých je možnost změny formou oznámení druhé straně.
4. Smlouva je vyhotovena ve dvou výtiscích s platností originálu, přičemž každá ze smluvních stran obdrží jedno vyhotovení.
5. Účastníci této smlouvy prohlašují, že smlouva byla sjednána na základě jejich pravé a svobodné vůle, že si její obsah přečetli a bezvýhradně s ním souhlasí, což stvrzují svými vlastnoručními podpisy.
6. Tato smlouva nabývá platnosti dnem jejího podpisu a účinnosti dnem zahájení prací podle čl. VIII. odst. 1 této smlouvy, resp. podepsání protokolu o předání Předmětu nájmu podle čl. XII. odst. 4. této smlouvy.

Ve Zbyslavicích, dne 8. 11. 2021

Za Pronajímatele
Obec Zbyslavice

OBEC ZBYSLAVICE

Ve Dvoře 81 -2-

kuč 142 83 Zbyslavice

Regína Vřeská
starostka obce

V Praze, dne 7. 10. 2021

Za Nájemce
CETIN a.s.

CETIN a.s.
Českomoravská 2510/19, Libeň
190 00 Praha 9
DIČ: CZ04084063

82

Jan Žďárský
Jan Žďárský
Ředitel, Provoz sítě
na základě pověření ze dne 14.4.2021

PŮDORYS OBECNÍHO DOMU

M 1:150

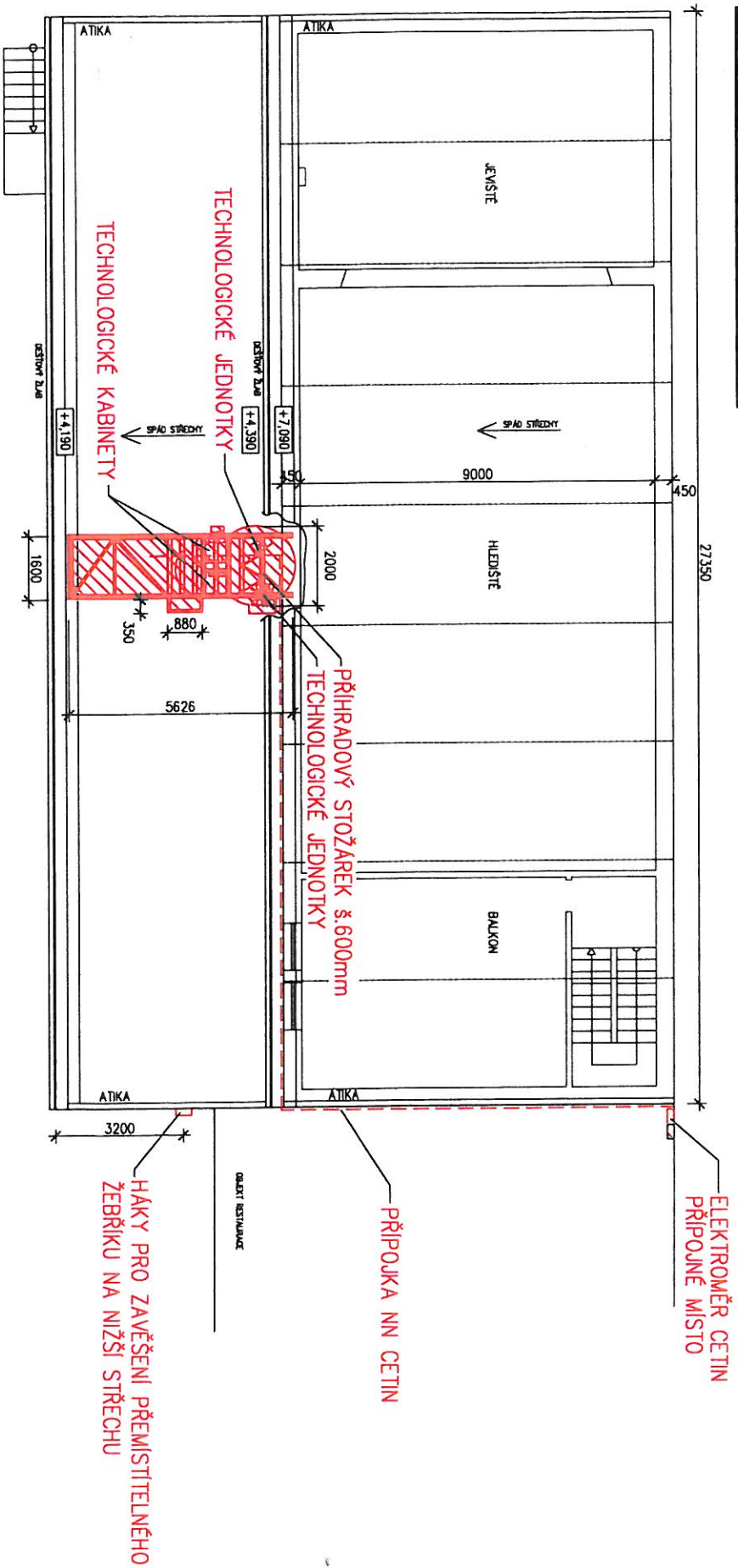

LEGENDA



PRONAJÍMÁNÝ PROSTOR CETIN a.s. - 10m²



S

MĚŘÍTKO 1:150 A4
Příloha č. 1 k nájemní smlouvě-list č. 1
NUZBS-Obecní dům, Hlavní 30, Zbyslavice