



evidenční číslo smlouvy Poskytovatele: S-5927/ŘDP/2021

**Veřejnoprávní smlouva o poskytnutí dotace podle Programu 2020
pro poskytování dotací z rozpočtu Středočeského kraje
ze Středočeského Fondu podpory včasné přípravy projektů EU 2021+ a NIP
v rámci Tematického zadání Životní prostředí – vodní hospodářství
Oblast podpory c2) Podpora drobných vodních toků a zlepšení odtokových poměrů -
Projektová dokumentace stavby**

Smluvní strany

Středočeský kraj

se sídlem Zborovská 81/11, PSČ 150 21, Praha 5,

zastoupený Ing. Věslavem Michalíkem, CSc., náměstkem hejtmanky Středočeského kraje pro oblast financí,
dotací a inovací

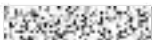
IČ: 70891095 DIČ: 

bankovní spojení: PPF banka a.s., č. ú.: 

(dále jen „Poskytovatel“)

a

Město Týnec nad Sázavou (ORP Benešov)

se sídlem K Náklí 404, PSČ 25741, Týnec nad Sázavou

zastoupené Mgr. Martinem Kadrnožkou, starostou

IČ a DIČ IČ: 00232904

bankovní spojení: Česká národní banka, č. ú.: 94-118121/0710

(dále jen „Příjemce“)

**uzavírají podle § 10a a následujících zákona č. 250/2000 Sb., o rozpočtových pravidlech územních
rozpočtů, ve znění pozdějších předpisů (dále jen „z. č. 250/2000 Sb.“) tuto smlouvu:**

Článek 1 ZÁKLADNÍ USTANOVENÍ

1. Smluvní strany se zavazují dodržovat povinnosti a postupy podle z. č. 250/2000 Sb. a zákona č. 320/2001 Sb., o finanční kontrole ve veřejné správě a o změně některých zákonů (zákon o finanční kontrole), ve znění pozdějších předpisů (dále jen „z. č. 320/2001 Sb.“).
2. Dotace poskytovaná dle této smlouvy Poskytovatelem Příjemci je dle z. č. 320/2001 Sb. veřejnou finanční podporou.
3. Pro potřeby této smlouvy se rozumí:
 - a) dotací peněžní prostředky poskytnuté z rozpočtu Středočeského kraje právnické osobě na stanovený účel
 - b) finančním vypořádáním dotace přehled o čerpání a použití poskytnutých peněžních prostředků (dále jen „vyúčtování realizace přípravy Projektu“) a vrácení nepoužitých peněžních prostředků do rozpočtu Středočeského kraje,
 - c) porušením rozpočtové kázně každé neoprávněné použití nebo zadržení peněžních prostředků poskytnutých jako dotace z rozpočtu Středočeského kraje,
 - d) neoprávněným použitím peněžních prostředků je jejich použití, kterým byla porušena povinnost stanovená právním předpisem, přímo použitelným předpisem Evropské unie nebo veřejnoprávní smlouvou. Za neoprávněné použití peněžních prostředků se považuje také:
 - porušení povinnosti, která souvisí s účelem, na který byly peněžní prostředky poskytnuty, stanovené právním předpisem, přímo použitelným předpisem Evropské unie, veřejnoprávní smlouvou nebo při poskytnutí peněžních prostředků podle zvláštního právního předpisu, ke kterému došlo po připsání peněžních prostředků na účet Příjemce,
 - porušení povinnosti stanovené v předchozím odstavci, ke kterému došlo před připsáním peněžních prostředků na účet Příjemce a které ke dni připsání trvá; den připsání peněžních prostředků na účet Příjemce se považuje za den porušení rozpočtové kázně,
 - neprokáže-li Příjemce peněžních prostředků, jak byly tyto prostředky použity,
 - e) zadržením peněžních prostředků je porušení povinnosti vrácení poskytnutých prostředků ve stanoveném termínu; dnem porušení rozpočtové kázně je v tomto případě den následující po dni, v němž marně uplynul termín stanovený pro vrácení poskytnutých prostředků,
 - f) ukončením realizace přípravy Projektu je datum převzetí díla nebo datum převzetí dodávky realizace přípravy Projektu, které je uvedené v předávacím protokolu mezi Příjemcem a dodavatelem realizace přípravy Projektu, nebo, není-li takovýto protokol, pak datum zdanitelného plnění na posledním uhrazeném daňovém dokladu, nepovolí-li Poskytovatel (tj. Rada Středočeského kraje nebo případně Zastupitelstvo Středočeského kraje) jinak,
 - g) Poskytovatel dotace z veřejných zdrojů je orgán veřejné správy poskytující dotaci z veřejných zdrojů, kterými jsou evropské strukturální a investiční fondy EU, komunitární programy EU, finanční mechanismy EHP/Norsko v programovém období 2021 – 2027 a národní zdroje od roku 2020.

Článek 2 PŘEDMĚT SMLOUVY A ÚČEL

1. Předmětem smlouvy je poskytnutí **investiční dotace** Poskytovatelem Příjemci z rozpočtu Středočeského kraje podle Programu 2020 pro poskytování dotací z rozpočtu Středočeského kraje ze Středočeského Fondu podpory včasné přípravy projektů EU 2021+ a NIP (dále jen „Program 2020“) v rámci Tematického zadání **Životní prostředí – vodní hospodářství, Oblast podpory c2) Podpora drobných vodních toků a zlepšení odtokových poměrů - Projektová dokumentace stavby** na zajištění včasné realizace přípravy Projektu **Projektová dokumentace na opatření k zabezpečení bezpečného odvodu vody z lokality Hlinka (Týnec nad Sázavou) - 1. etapa** (dále jen „příprava Projektu“), **evidenční číslo přípravy Projektu** 
2. Účel realizace přípravy Projektu: Zpracování projektové dokumentace na první etapu opatření k zabezpečení bezpečného odvodu vody z lokality Hlinka. Konkrétní opatření, která budou řešena v rámci této etapy, jsou vybudování 3 tůní, 1 zasakovacího průlehu a 1 rozdělovacího objektu. Cílem projektové přípravy je vybudovat opatření, která budou pomáhat zadržovat a infiltrovat vodu v území a mírně sníží průtok vody ve stávajících i nově budovaných prvcích v území. Dokumentace, která je předmětem dotace dle této smlouvy musí být využita při zpracování projektu, na který bude Příjemcem podána žádost o poskytnutí dotace u poskytovatele dotace z veřejných zdrojů (dále jen „žádost o dotaci z veřejných zdrojů“).
3. Celkové předpokládané finanční náklady na realizaci přípravy Projektu dle žádosti činí 346 060 Kč.
4. Příjemci bude na základě této smlouvy poskytnuta Poskytovatelem dotace z rozpočtu Středočeského kraje **v maximální výši 173 030 Kč**, maximálně však ve výši **50 %** celkových skutečných uznatelných finančních nákladů na realizaci přípravy Projektu.
5. Dotace je poskytována Příjemci i na finanční náklady přípravy Projektu, spočívající v uhrazené dani z přidané hodnoty v souvislosti s realizací přípravy Projektu, a to v těchto případech:
 - a) není-li Příjemce registrovaným plátcem daně z přidané hodnoty dle zákona č. 235/2004 Sb., ve znění pozdějších předpisů (dále jen „z. č. 235/2004 Sb.“),
 - b) je-li Příjemce registrovaným plátcem daně z přidané hodnoty, kterému však nevznikl v souvislosti s realizací přípravy Projektu nárok na odpočet uhrazené daně z přidané hodnoty dle z. č. 235/2004 Sb.,
 - c) je-li Příjemce registrovaným plátcem daně z přidané hodnoty, kterému vznikl v souvislosti s realizací přípravy Projektu pouze částečný nárok na odpočet uhrazené daně z přidané hodnoty; v tomto případě je Příjemci poskytována dotace i na finanční náklady přípravy Projektu spočívající v uhrazené daně z přidané hodnoty, u níž Příjemci nevznikl nárok na odpočet daně z přidané hodnoty dle z. č. 235/2004 Sb.
1. Dotace není poskytována Příjemci na finanční náklady přípravy Projektu, spočívající v uhrazené dani z přidané hodnoty v souvislosti s realizací přípravy Projektu, je-li Příjemce registrovaným plátcem daně z přidané hodnoty, kterému vznikl v souvislosti s realizací přípravy Projektu nárok na odpočet daně z přidané hodnoty ve výši uhrazené daně z přidané hodnoty dle z. č. 235/2004 Sb.

2. Minimální finanční spoluúčast Příjemce činí **50 %** z celkových skutečných uznatelných finančních nákladů na realizaci přípravy Projektu.
3. Pokud celkové skutečné uznatelné finanční náklady přípravy Projektu překročí celkové předpokládané finanční náklady na realizaci přípravy Projektu, uhradí Příjemce částku tohoto překročení z vlastních finančních zdrojů.
4. Pokud budou celkové skutečné uznatelné finanční náklady přípravy Projektu nižší než celkové předpokládané finanční náklady na realizaci přípravy Projektu, je Příjemce povinen vrátit Poskytovateli takové poskytnuté peněžní prostředky z dotace Poskytovatele, které převyšují **50 %** celkových skutečných uznatelných finančních nákladů na realizaci přípravy Projektu.
5. Pokud Příjemce zahájil realizaci přípravy Projektu ještě před podpisem této smlouvy, mohou být k vyúčtování přípravy Projektu zpětně použity účetní (daňové) doklady (faktury apod.), které byly Příjemcem uhrazeny v souvislosti s realizací přípravy Projektu od 1. 1. 2019 za podmínky, že se jedná o uznatelné náklady přípravy Projektu, na kterou byla příjemci dotace poskytnuta.

Článek 3 **ZÁVAZKY SMLUVNÍCH STRAN**

1. **Poskytovatel se zavazuje** poskytnout Příjemci dotaci z rozpočtu Středočeského kraje v souladu s článkem 2 této smlouvy, a to za podmínek uvedených v této smlouvě, v Programu 2020 a v z. č. 250/2000 Sb.
2. **Převod peněžních prostředků** bude Poskytovatelem proveden bankovním převodem na výše uvedený účet Příjemce **do 60 dnů od obdržení písemné žádosti Příjemce** o převod peněžních prostředků podložené příslušnými účetními (daňovými) doklady (fakturami apod.), které obsahují pouze realizované práce a dodávky realizace přípravy Projektu, a to až do výše 100 % dotace. Podkladem pro žádost o převod nejsou finanční zálohy pro dodavatele realizace přípravy Projektu nebo zálohové daňové doklady (faktury) dodavatelů realizace přípravy Projektu. Příjemce může předložit Poskytovateli v rámci jedné přípravy Projektu nejvýše dvě žádosti o převod peněžních prostředků. Pokud je příjemcem příspěvková organizace zřízená obcí, plní funkci zprostředkovatele peněžních prostředků ve vztahu k příspěvkové organizaci dle zákona č. 250/2000 Sb. obec.
3. **Příjemce se zavazuje:**
 - a) Použít poskytnutou dotaci pouze ke sjednanému účelu a v souladu se specifikací přípravy Projektu popsanou v článku 2 odstavci 2 této smlouvy, tj. pouze na realizaci přípravy Projektu, a to hospodárně. V případě nedodržení této povinnosti Příjemcem odpovídá odvod za porušení rozpočtové kázně výši neoprávněně použitých peněžních prostředků, tj. výši použitých peněžních prostředků nesouvisejících se sjednaným účelem a specifikací přípravy Projektu nebo výši peněžních prostředků použitých nehospodárně. Toto ustanovení platí i v případě, že Příjemce neprokáže, jak byly poskytnuté peněžní prostředky použity.
 - b) Ukončit realizaci přípravy Projektu nejpozději do jednoho roku od oboustranného podpisu této smlouvy, nepovolí-li Poskytovatel (tj. Rada Středočeského kraje) jinak. V případě nedodržení této povinnosti Příjemcem odpovídá odvod za toto porušení rozpočtové kázně výši 0,05 % z celkových

poskytnutých peněžních prostředků za každý den prodlení s ukončením přípravy Projektu.

- c) Po ukončení realizace přípravy projektu uvést na příslušné dokumentaci, která je předmětem dotace dle této smlouvy, že tato dokumentace byla realizována s přispěním Středočeského kraje. V případě nedodržení uvedené povinnosti Příjemcem odpovídá odvod za takového porušení rozpočtové kázně výši 0,1 až 1% z celkových poskytnutých peněžních prostředků, a to na základě rozhodnutí Krajského úřadu Středočeského kraje, ve kterém přihlédne pro stanovení výše odvodu k závažnosti porušení a jeho vlivu na dodržení účelu dotace.
- d) Vést v účetnictví nebo daňové evidenci řádně a odděleně sledování přijatých a použitých peněžních prostředků dotace s uvedením přiděleného účelového znaku 00909, a to
- v příjmu budou obdržené neinvestiční finanční prostředky účtovány na položku 4122 a investiční finanční prostředky na položku 4222,
 - ve výdeji bude dotace účtována na příslušné neinvestiční položce 5xxx nebo na investiční položce 6xxx podle rozpočtové skladby (druhu výdaje).

V případě nedodržení této povinnosti Příjemcem odpovídá odvod za toto porušení rozpočtové kázně výši 0,1 % až 2 % z celkových poskytnutých peněžních prostředků, a to na základě rozhodnutí Krajského úřadu Středočeského kraje, ve kterém přihlédne při stanovení výše odvodu k závažnosti porušení a jeho vlivu na dodržení účelu dotace.

Za nedodržení povinnosti Příjemce vedení účetnictví není považována situace, kdy Příjemce obdržel finanční prostředky až po úhradě příslušných nákladů v uzavřeném účetním období. Příjemce je v takovém případě povinen vést o použití poskytnutých prostředků z rozpočtu Středočeského kraje samostatnou průkaznou evidenci.

- e) Dodržet, že majetek pořízený či zhodnocený s účastí dotace nesmí být převeden na jinou právnickou nebo fyzickou osobu, darován, prodán po dobu 5 let od data ukončení realizace přípravy Projektu. Výjimku z tohoto ustanovení může udělit na základě žádosti Příjemce Rada Středočeského kraje. V případě převedení uvedeného majetku bez souhlasu Poskytovatele na jinou právnickou nebo fyzickou osobu nebo v případě prodeje uvedeného majetku bez souhlasu Poskytovatele ve výši 100 % poskytnutých peněžních prostředků.

Za převedení majetku na jinou právnickou osobu se dle tohoto ustanovení nepovažuje předání majetku obce k hospodaření příspěvkové organizaci, jejímž je obec zřizovatelem, pokud byla Příjemcem dotace obec a zůstane zachován sjednaný účel přípravy Projektu dle této smlouvy. O této skutečnosti je obec jako Příjemce dotace povinna písemně informovat Poskytovatele, a to do 15 kalendářních dnů ode dne předání majetku obce k hospodaření příspěvkové organizaci, jejímž je obec zřizovatelem. Obec jako Příjemce zasílá uvedenou písemnou informaci na adresu Krajský úřad Středočeského kraje – Odbor řízení dotačních projektů.

- f) Výběr dodavatele musí být příjemcem proveden v souladu se zákonem č. 134/2016 Sb., o zadávání veřejných zakázek, ve znění pozdějších předpisů. Příjemce je povinen při zadání veřejné zakázky dodržovat zásady transparentnosti, rovného zacházení a zákazu diskriminace. Ustanovení tohoto odstavce neplatí, jestliže příjemce dotace postupuje podle § 11 zákona č. 134/2016 Sb., o zadávání veřejných zakázek, ve znění pozdějších předpisů.

V případě nedodržení uvedených povinností Příjemce odpovídá odvod za porušení rozpočtové kázně výši 0,1 % až 100 % výdajů spojených s veřejnou zakázkou hrazenou z poskytnutých peněžních prostředků, při jejímž zadání došlo k porušení výše uvedených povinností, a to na základě rozhodnutí Krajského úřadu Středočeského kraje, ve kterém přihlédne při stanovení výše odvodu k závažnosti porušení a jeho vlivu na dodržení účelu dotace.

- g) Příjemce je povinen zadávat veřejné zakázky malého rozsahu za cenu maximálně ve výši ceny v místě a čase obvyklé.

Ustanovení tohoto odstavce neplatí, jestliže příjemce dotace postupuje podle § 11 zákona č. 134/2016 Sb., o zadávání veřejných zakázek, ve znění pozdějších předpisů.

V případě nedodržení uvedených povinností Příjemcem odpovídá odvod za porušení rozpočtové kázně výši 0,1 % až 100 % výdajů spojených s veřejnou zakázkou hrazenou z poskytnutých peněžních prostředků, při jejímž zadání došlo k porušení výše uvedených povinností, a to na základě rozhodnutí Krajského úřadu Středočeského kraje, ve kterém přihlédne při stanovení výše odvodu k závažnosti porušení a jeho vlivu na dodržení účelu dotace.

- h) Dodržet, že zaměstnanci a blízké osoby Příjemce nebo osoby ovládající Příjemce či osoby Příjemcem ovládané se nesmějí podílet na plnění veřejných zakázek zadávaných Příjemcem, spočívajících v poskytování dodávek a služeb spojených s realizací přípravy Projektu, které jsou hrazeny z poskytnuté dotace a rovněž z vlastních zdrojů Příjemce (ani působit jako subdodavatel veřejných zakázek zadávaných Příjemcem). Výjimku z tohoto ustanovení může udělit na základě písemné žádosti Příjemce Rada Středočeského kraje. Ustanovení tohoto odstavce neplatí, jestliže příjemce dotace postupuje podle § 11 zákona č. 134/2016 Sb., o zadávání veřejných zakázek, ve znění pozdějších předpisů.
- i) Zpracovat a předložit (doručit) Poskytovateli Protokol závěrečného vyhodnocení a vyúčtování přípravy Projektu včetně příloh na Krajský úřad Středočeského kraje – Odbor řízení dotačních projektů dle přílohy č. 1 k této smlouvě, a to do **60 dnů** od ukončení přípravy Projektu nebo do **60 dnů** od uzavření této smlouvy, a to v té lhůtě, která z těchto dvou lhůt skončí později.

1. Příjemce se dále zavazuje

- a) Vrátit Poskytovateli do 60 dnů od ukončení přípravy Projektu příslušnou část skutečně poskytnuté dotace Poskytovatelem, kterou je povinen Příjemce vrátit Poskytovateli, jestliže je podíl Příjemce na úhradě celkových skutečných uznatelných finančních nákladů na realizaci přípravy Projektu nižší než 50 %, a to tak, aby konečný podíl Příjemce na úhradě celkových skutečných uznatelných finančních nákladů na realizaci přípravy Projektu byl 50 %.
- b) Pokud tak Příjemce neučiní, odpovídá odvod za porušení rozpočtové kázně výši zadržovaných peněžních prostředků.
- c) Umožnit příslušným orgánům Poskytovatele v souladu se z. č. 320/2001 Sb. provedení průběžné a následné kontroly hospodaření s peněžními prostředky z poskytnuté dotace, jejich použití k účelu, který je v souladu s touto smlouvou a předložit při kontrole všechny potřebné účetní a jiné doklady. Pokud tak Příjemce neučiní, odpovídá odvod za porušení rozpočtové kázně výši 0,1 až 100 % poskytnutých peněžních prostředků, a to na základě rozhodnutí Krajského úřadu Středočeského kraje,

ve kterém přihlédne při stanovení výše odvodu k závažnosti porušení a jeho vlivu na dodržení účelu dotace.

- d) Neprodleně, nejpozději však do 10 pracovních dnů, informovat písemně Odbor řízení dotačních projektů Krajského úřadu Středočeského kraje o všech změnách údajů týkajících se Příjemce, které jsou uvedeny na str. 1 této smlouvy. Pokud tak Příjemce neučiní, odpovídá odvod za porušení rozpočtové kázně výši 0,1 % z celkových poskytnutých peněžních prostředků.
- e) Uchovávat veškeré písemnosti, týkající se poskytnutí veřejné podpory podle této smlouvy včetně Protokolu závěrečného vyhodnocení a vyúčtování přípravy Projektu se všemi písemnými doklady, a to takovým způsobem, aby bylo možno prokázat oprávněnost použití peněžních prostředků v souladu s touto smlouvou, a to po dobu deseti let od ukončení realizace přípravy Projektu. Po tuto uvedenou dobu je Příjemce také povinen veškeré písemnosti, týkající se poskytnutí veřejné podpory podle této smlouvy včetně Protokolu závěrečného vyhodnocení a vyúčtování přípravy Projektu se všemi písemnými doklady, na písemné požádání předložit Poskytovateli k nahlédnutí. V případě nedodržení výše uvedených povinností Příjemce odpovídá odvod za toto porušení rozpočtové kázně výši 0,1 % až 100 % z poskytnutých peněžních prostředků, a to na základě rozhodnutí Krajského úřadu Středočeského kraje, ve kterém přihlédne při stanovení výše odvodu k závažnosti porušení a jeho vlivu na dodržení účelu dotace. Jestliže však Příjemce ve výše uvedené době sám zlikvidoval nebo zcela znehodnotil nebo úmyslně nebo z nedbalosti umožnil jinému zlikvidovat nebo zcela znehodnotit veškeré písemnosti, týkající se poskytnutí veřejné podpory podle této smlouvy včetně vyúčtování přípravy Projektu se všemi písemnými doklady, nebo jestliže Příjemce nepředloží Poskytovateli žádné písemnosti k nahlédnutí, odpovídá odvod za toto porušení rozpočtové kázně výši 10 až 100 % poskytnutých peněžních prostředků, a to na základě rozhodnutí Krajského úřadu Středočeského kraje, ve kterém přihlédne při stanovení výše odvodu k závažnosti porušení a jeho vlivu na dodržení účelu dotace.
- f) Písemně informovat Poskytovatele, tj. Odbor řízení dotačních projektů Krajského úřadu Středočeského kraje:
- o přeměně právnické osoby, a to do 10 pracovních dnů ode dne, kdy došlo k přeměně právnické osoby,
 - o vstupu právnické osoby do likvidace, a to do 10 pracovních dnů ode dne vstupu právnické osoby do likvidace,
 - o zahájení insolvenčního řízení.

V písemné informaci pro Poskytovatele Příjemce mimo jiné uvede evidenční číslo smlouvy Poskytovatele, uvedené na straně 1 této smlouvy, název realizace přípravy Projektu a výši poskytnuté dotace Poskytovatelem. Povinnost uvedenou v tomto písmenu Příjemce nemá, jestliže uplynulo více než 10 let od ukončení realizace přípravy Projektu.

- g) Podat žádost o dotaci z veřejných zdrojů, definovaných v článku 3 odstavci 1 Programu 2020 **nejpozději do dvou let** od ukončení realizace přípravy Projektu, na kterou mu byla poskytnuta dotace z Programu 2020.

Podáním žádosti o dotaci z veřejných zdrojů se rozumí řádné podání žádosti o dotaci

na základě vyhlášení příslušné výzvy nebo programu včetně splnění všech formálních a věcných podmínek stanovených pro přijetí žádosti o dotaci z příslušného veřejného zdroje.

Za podání žádosti o dotaci z veřejných zdrojů Příjemcem se považují

i tyto případy:

- jestliže byla Příjemcem obec a uvedenou žádost podá příspěvková organizace, jejímž zřizovatelem je tato obec,
- jestliže byla Příjemcem příspěvková organizace a uvedenou žádost podá obec, která je jejím zřizovatelem.

Písemně informovat Poskytovatele o podání nebo o nepodání žádosti o dotaci z veřejných zdrojů, a to nejpozději do 30 kalendářních dnů od uplynutí dvou let od ukončení realizace přípravy Projektu, na kterou mu byla poskytnuta dotace dle Programu 2020.

- h) Předložit Poskytovateli dokumentaci, na jejímž základě je možné zkontrolovat řádné podání žádosti dle odstavce 4, písm. f) tohoto článku, a to do 30 kalendářních dnů od vyrozumění poskytovatelem dotace z veřejných zdrojů o výsledku splnění či nesplnění všech formálních a věcných podmínek podané žádosti o dotaci z veřejných zdrojů, pokud **Příjemce podal žádost o dotaci** z veřejných zdrojů nejpozději do dvou let od ukončení realizace přípravy Projektu.

V případě, že Příjemce nesplní všechny formální a věcné podmínky žádosti o dotaci z veřejných zdrojů a žádost bude z tohoto důvodu vyřazena poskytovatelem dotace z veřejných zdrojů z dalšího řízení o poskytnutí dotace z veřejných zdrojů, bude se jednat o nesplnění podmínek Programu 2020 a Příjemce je povinen dotaci poskytnutou dle Programu 2020 Poskytovateli vrátit.

- i) Předložit Poskytovateli společně s písemnou informací dle odstavce 4, písm. g) tohoto článku písemné čestné prohlášení podepsané statutárním zástupcem Příjemce, že nemohl podat v průběhu dvou let od ukončení realizace přípravy Projektu žádost o dotaci z veřejných zdrojů, protože nebyla vyhlášena žádná výzva nebo program na poskytnutí dotace z veřejných zdrojů dle článku 3 odstavce 1 Programu 2020, v rámci kterých by mohl podat žádost o poskytnutí dotace z veřejných zdrojů, pokud **Příjemce nepodal žádost o dotaci** z veřejných zdrojů nejpozději do dvou let od ukončení realizace přípravy Projektu.

V případě, že bude uvedené písemné čestné prohlášení Příjemce nepravdivé, bude se jednat o nesplnění podmínek Programu 2020 a Příjemce je povinen poskytnutou dotaci dle Programu 2020 Poskytovateli vrátit.

1. Žadatel nesmí uplatnit finanční náklady na přípravu Projektu, které byly uhrazeny z poskytnuté dotace ze Středočeského Fondu podpory včasné přípravy projektů EU 2021+ a NIP, jako uznatelný výdaj

- v žádosti o poskytnutí dotace z veřejných zdrojů, kterými jsou evropské strukturální a investiční fondy EU, komunitární programy EU, finanční mechanismy EHP/Norsko v programovém období 2021-2027 a národní zdroje od roku 2020,
- ve finančním vyúčtování poskytnuté dotace z veřejných zdrojů, kterými jsou evropské strukturální a investiční fondy EU, komunitární programy EU, finanční mechanismy EHP/Norsko v programovém období 2021-2027 a národní zdroje od roku 2020.

Článek 4

ZÁVĚREČNÁ USTANOVENÍ

1. O prodloužení termínu ukončení realizace přípravy Projektů může Příjemce písemně požádat Poskytovatele do dne, do kterého má být podle této smlouvy ukončena realizace přípravy Projektů. Písemnou žádost Příjemce předkládá Odboru řízení dotačních projektů Krajského úřadu Středočeského kraje. Žádost musí být doručena do podatelny Krajského úřadu Středočeského kraje do konce uvedené lhůty. O žádosti Příjemce, tj. o jejím odsouhlasení či odmítnutí, rozhoduje Rada Středočeského kraje.
2. O prodloužení termínu pro předložení Protokolu závěrečného vyhodnocení a vyúčtování přípravy Projektů (dále jen „Protokol“) může Příjemce písemně požádat Poskytovatele do konce lhůty pro zpracování a předložení Protokolu. Písemnou žádost Příjemce předkládá Odboru řízení dotačních projektů Krajského úřadu Středočeského kraje. Žádost musí být doručena do podatelny Krajského úřadu Středočeského kraje do konce uvedené lhůty. O žádosti Příjemce, tj. o jejím odsouhlasení či odmítnutí, rozhoduje Rada Středočeského kraje.
3. O jinou změnu této smlouvy může Příjemce písemně požádat Poskytovatele do konce lhůty pro zpracování a předložení Protokolu, nejpozději však s předložením Protokolu Poskytovateli, pokud Protokol předložil Příjemce Poskytovateli před koncem lhůty pro zpracování a předložení Protokolu. Písemnou žádost Příjemce předkládá Odboru řízení dotačních projektů Krajského úřadu Středočeského kraje. Žádost musí být doručena do podatelny Krajského úřadu Středočeského kraje do konce uvedené lhůty. O žádosti Příjemce, tj. jejím odsouhlasení či odmítnutí, rozhoduje Rada Středočeského kraje nebo případně Zastupitelstvo Středočeského kraje.
4. Počítání lhůt uvedených v této smlouvě se řídí občanským zákoníkem. Případně-li poslední den lhůty, v níž je Příjemce povinen podle této smlouvy provést nějakou činnost nebo úkon, na sobotu, neděli nebo svátek, je posledním dnem lhůty pracovní den nejbližší následující.
5. Pokud má Příjemce podle této smlouvy povinnost předat, doručit nebo předložit Poskytovateli nějakou písemnost, musí být do konce lhůty uvedené v této smlouvě písemnost Poskytovateli fakticky doručena; za splnění uvedené lhůty se nepovažuje den předání zásilky s písemností Příjemcem k přepravě, tj. např. prostřednictvím pošty.
6. Pokud má Příjemce podle této smlouvy povinnost převést peněžní prostředky Poskytovateli, převádí je na účet Poskytovatele uvedený na str. 1 této smlouvy, a to pod stejnými symboly - stejným účelovým znakem, pod kterým mu byly peněžní prostředky Poskytovatelem poskytnuty, nesdělí-li Poskytovatel písemně Příjemci, že má uvést při převodu peněžních prostředků jiné údaje.
7. Povinnost Příjemce převést peněžní prostředky Poskytovateli je splněna dnem připsání peněžních prostředků na účet Poskytovatele uvedený na str. 1 této smlouvy.
8. Při podezření na porušení rozpočtové kázně může Poskytovatel pozastavit poskytování peněžních prostředků, a to až do výše předpokládaného odvodu.
9. Za prodlení s odvodem za porušení rozpočtové kázně je Příjemce povinen zaplatit penále ve výši 1 promile z částky odvodu za každý den prodlení, nejvýše však do výše stanoveného odvodu.

10. O uložení odvodu a penále za porušení rozpočtové kázně rozhoduje v samostatné působnosti Krajský úřad Středočeského kraje.
11. Prominutí nebo částečné prominutí povinnosti odvodu a penále může z důvodu hodných zvláštního zřetele povolit orgán Středočeského kraje, který o poskytnutí peněžních prostředků rozhodl, tj. Zastupitelstvo Středočeského kraje, a to na základě žádosti Příjemce.
12. Správcem odvodu a penále je Krajský úřad Středočeského kraje, který z důvodu hodných zvláštního zřetele může povolit posečkání zaplacení odvodu nebo penále (tj. zaplacení odvodu nebo penále v pozdějším termínu) nebo zaplacení odvodu nebo penále ve splátkách, a to na základě žádosti Příjemce.
13. Práva a povinnosti smluvních stran touto smlouvou výslovně neupravené se řídí právními předpisy uvedenými v článku I této smlouvy a Programem 2020. Příjemce prohlašuje, že se před podpisem této smlouvy se zněním Programu 2020 seznámil.
14. Nedílnou součástí této smlouvy tvoří Příloha č. 1 – PROTOKOL ZÁVĚREČNÉHO VYHODNOCENÍ A VYÚČTOVÁNÍ PŘÍPRAVY PROJEKTU.
15. Případné změny a doplňky této smlouvy budou smluvní strany činit písemnými, vzestupně číslovanými dodatky k této smlouvě.
16. Práva a povinnosti z této smlouvy vyplývající přecházejí na právní nástupce smluvních stran. Smluvní strany se dohodly, že Příjemce není oprávněn postoupit svá práva a povinnosti vyplývající z této smlouvy třetí straně bez předchozího písemného souhlasu Poskytovatele. Pokud Příjemce postoupí svá práva a povinnosti vyplývající z této smlouvy třetí straně bez předchozího písemného souhlasu Poskytovatele, poruší tím rozpočtovou kázeň a odvod za toto porušení rozpočtové kázně odpovídá výši poskytnutých peněžních prostředků.
17. Tato smlouva se vyhotovuje ve třech stejnopisech, z nichž každý má platnost originálu. Dva stejnopisy si ponechá Poskytovatel a jeden stejnopis příjemce.
18. Tato smlouva nabývá platnosti a účinnosti dnem podpisu oběma smluvními stranami. Tato smlouva nepodléhá uveřejnění v registru smluv.
19. O poskytnutí dotace uvedené v této smlouvě Poskytovatelem Příjemci rozhodlo Zastupitelstvo Středočeského kraje usnesením č. 013-05/2021/ZK ze dne 29.3.2021 a v případě tohoto právního úkonu Středočeského kraje jsou splněny podmínky uvedené v § 23 zákona č. 129/2000 Sb., o krajích (krajské zřízení), ve znění pozdějších předpisů, nezbytné k jeho platnosti. K podpisu této smlouvy a podpisu případných dodatků k této smlouvě za Poskytovatele byl pověřen  usnesením Zastupitelstva Středočeského kraje č. 013-05/2021/ZK ze dne 29.3.2021.

20. Přijetí dotace z rozpočtu Středočeského kraje a uzavření smlouvy o poskytnutí dotace bylo schváleno usnesením č. RM/2021/10/20 ze dne 7. 6. 2021 radou obce a v případě tohoto právního úkonu obce jsou splněny podmínky uvedené v § 41 zákona č. 128/2000 Sb. nezbytné k jeho platnosti.

Vdne.....

V Praze dne

Příjemce
Město Týnec nad Sázavou

Poskytovatel
Středočeský kraj

Martin
Kadrnožka
Digitálně podepsal
Martin Kadrnožka
Datum: 2021.10.12
21:59:52 +02'00'

.....
Mgr. Martin Kadrnožka
starosta

Dokument je podepsán elektronickým podpisem	
Podepisující:	Ing. Věslav Michálek, CSc.
Organizace, OJ:	Středočeský kraj
Seriové č. cert.:	22365999
Vydavatel cert.:	PostSignum Qualified CA 4
Datum a čas:	25.10.2021 14:43:20
Důvod:	
Místo:	

.....
Ing. Věslav Michálek
náměstek hejtmanky

.....
Razítko

.....
Razítko Středočeského kraje

Příloha č. 1

k veřejnoprávní smlouvě o poskytnutí dotace podle Programu 2020 pro poskytování dotací z rozpočtu Středočeského kraje ze Středočeského Fondu podpory včasné přípravy projektů EU 2021+ a NIP v rámci Tematického zadání Životní prostředí – vodní hospodářství
Oblast podpory c2) Podpora drobných vodních toků a zlepšení odtokových poměrů - Projektová dokumentace stavby

**PROTOKOL ZÁVĚREČNÉHO VYHODNOCENÍ
A VYÚČTOVÁNÍ PŘÍPRAVY PROJEKTU**

dle Programu 2020 pro poskytování dotací z rozpočtu Středočeského kraje ze Středočeského Fondu podpory včasné přípravy projektů EU 2021+ a NIP v rámci Tematického zadání Životní prostředí – vodní hospodářství
Oblast podpory c2) Podpora drobných vodních toků a zlepšení odtokových poměrů - Projektová dokumentace stavby

(dále jen „Protokol ZVP“)

Název příjemce dotace	Město Týnec nad Sázavou		
Typ příjemce (Obec/Příspěvková organizace obce/ Dobrovolný svazek obcí)			
Název přípravy Projektu	Projektová dokumentace na opatření k zabezpečení bezpečného odvodu vody z lokality Hlinka (Týnec nad Sázavou) - 1. etapa		
Evidenční číslo žádosti	FVP/VOH/043316/2 020	Číslo smlouvy	
Datum ukončení realizace přípravy Projektu		Datum podpisu smlouvy zástupcem Poskytovatele	
Doložení data ukončení realizace Projektu (Předávací protokol ze dne nebo faktura č. ... ze dne)			
Celkové uznatelné náklady na realizaci přípravy Projektu uvedené v žádosti v Kč			
Celkové skutečné uznatelné náklady na realizaci přípravy Projektu v Kč			
Celková výše dotace poskytnutá jiným poskytovatelem v Kč (v případě spolufinancování přípravy Projektu)			
Celková maximální výše dotace uvedená v článku 2 smlouvy o poskytnutí dotace v Kč			
Celková možná výše dotace dle smlouvy o poskytnutí dotace vzhledem ke skutečným uznatelným nákladům přípravy Projektu a stanovené procentuální finanční spoluúčasti Příjemce) v Kč			
Výše dotace, která byla Příjemci skutečně poskytnuta Poskytovatelem před podpisem Protokolu ZVP statutárním zástupcem Příjemce v Kč			
Výše dotace, kterou má Poskytovatel ještě dle smlouvy o poskytnutí dotace poskytnout Příjemci v Kč			
Výše dotace, kterou má Příjemce dle smlouvy o poskytnutí dotace vrátit Poskytovateli v Kč			

Jméno, příjmení a telefon osoby zodpovědné za zpracování Protokolu ZVP						
Přehled všech skutečně uznatelných finančních nákladů na realizaci přípravy Projektu						
Pořad. číslo	Číslo faktury, daňového dokladu	Datum vystavení faktury, daňového dokladu	Název (firma) dodavatele	Předmět plnění	Fakturovaná částka (hodnota plnění) v Kč	Datum úhrady faktury, daňového dokladu
Celkem Kč						

Seznam příloh k Protokolu ZVP:

1. Kopie dokladu o ukončení realizace přípravy Projektu v souladu s článkem 1, odst. 3, písm. f) smlouvy o poskytnutí dotace, tj. předávací protokol nebo poslední uhrazený daňový doklad.
2. Kopie faktur a daňových dokladů všech skutečně uznatelných finančních nákladů na realizaci přípravy Projektu v pořadí dle výše uvedeného přehledu včetně kopií dokladů o provedení jejich úhrady (bankovní výpisy, výdajové doklady).
3. Dokumentace, která je výstupem předmětu dotace, v elektronické podobě na přenositelném médiu (tj. CD/DVD, SD karta nebo USB flash disk). Na dokumentaci musí být v souladu se smlouvou o poskytnutí dotace uvedeno, že byla realizována s přispěním Středočeského kraje.

Prohlášení Příjemce

Dotace byla použita v souladu s Programem 2020 pro poskytování dotací z rozpočtu Středočeského kraje ze Středočeského Fondu podpory včasné přípravy projektů EU 2021+ a NIP, při dodržení obecně závazných právních předpisů a nařízení. Zároveň byla dodržena veškerá ustanovení příslušné veřejnoprávní smlouvy o poskytnutí dotace uzavřené se Středočeským krajem.

Jako statutární zástupce Příjemce dotace prohlašuji, že veškeré údaje uvedené v Protokolu závěrečného vyhodnocení a vyúčtování přípravy Projektu a v přílohách k tomuto Protokolu ZVP jsou úplné a pravdivé.

V ..

Jméno, příjmení a funkce statutárního zástupce:

Podpis statutárního zástupce:

Razítko:

Doložka konverze z moci úřední do dokumentu v listinné podobě

Tento dokument v listinné podobě, který vznikl pod pořadovým číslem **142886743-266-211101094208** převedením z dokumentu obsaženého v datové zprávě, skládajícího se z **13** listů, se shoduje s obsahem dokumentu, jehož převedením vznikl.

Autorizovanou konverzí dokumentu se nepotvrzuje správnost a pravdivost údajů obsažených v dokumentu a jejich soulad s právními předpisy.

Vstupní dokument obsažený v datové zprávě byl podepsán vícenásobným kvalifikovaným elektronickým podpisem a platnost kvalifikovaného elektronického podpisu byla ověřena dne 01.11.2021 v 09:42:20. Kvalifikovaný elektronický podpis byl shledán platným (dokument nebyl změněn) a ověření platnosti kvalifikovaného certifikátu pro elektronický podpis bylo provedeno vůči zveřejněnému seznamu zneplatněných certifikátů vydanému k datu 01.11.2021 08:18:41. Údaje o kvalifikovaném elektronickém podpisu č. 1: číslo kvalifikovaného certifikátu pro elektronický podpis **01 54 40 1D**, kvalifikovaný certifikát pro elektronický podpis byl vydán kvalifikovaným poskytovatelem služeb vytvářejících důvěru **PostSignum Qualified CA 4, Česká pošta, s.p.** pro podepisující osobu **Martin Kadrnožka, kancelář starosty, 319, Město Týnec nad Sázavou**. Uznávaný elektronický podpis byl označen platným kvalifikovaným časovým razítkem nebo kvalifikovaným elektronickým časovým razítkem vydaným kvalifikovaným poskytovatelem. Platnost časového razítka byla ověřena dne 01.11.2021 v 09:42:20. Údaje o časovém razítku: datum a čas **12.10.2021 21:59:58**, číslo kvalifikovaného certifikátu pro časové razítko **01 40 71 A3**, časové razítko bylo vydáno kvalifikovaným poskytovatelem **PostSignum Qualified CA 5, Česká pošta, s.p.**

Vstupní dokument obsažený v datové zprávě byl podepsán vícenásobným zaručeným elektronickým podpisem založeným na certifikátu vydaném kvalifikovaným poskytovatelem a platnost zaručeného elektronického podpisu byla ověřena dne 01.11.2021 v 09:42:20. Zaručený elektronický podpis byl shledán platným (dokument nebyl změněn) a ověření platnosti certifikátu bylo provedeno vůči zveřejněnému seznamu zneplatněných certifikátů vydanému k datu 01.11.2021 08:18:41. Údaje o zaručeném elektronickém podpisu č. 2: číslo kvalifikovaného certifikátu **01 55 47 2F**, kvalifikovaný certifikát byl vydán kvalifikovaným poskytovatelem **PostSignum Qualified CA 4, Česká pošta, s.p.** pro podepisující osobu **[redacted] Středočeský kraj, 3186, Středočeský kraj**. Uznávaný elektronický podpis byl označen platným kvalifikovaným časovým razítkem nebo kvalifikovaným elektronickým časovým razítkem vydaným kvalifikovaným poskytovatelem. Platnost časového razítka byla ověřena dne 01.11.2021 v 09:42:20. Údaje o časovém razítku: datum a čas **25.10.2021 14:43:21**, číslo kvalifikovaného certifikátu pro časové razítko **01 40 72 03**, časové razítko bylo vydáno kvalifikovaným poskytovatelem **PostSignum Qualified CA 5, Česká pošta, s.p.**

Vystavil: **Město Týnec nad Sázavou**
Pracoviště: **Město Týnec nad Sázavou**
V Týnci nad Sázavou dne **01.11.2021**

Jméno, příjmení a podpis osoby, která autorizovanou konverzi dokumentu provedla:

Otisk úředního razítka

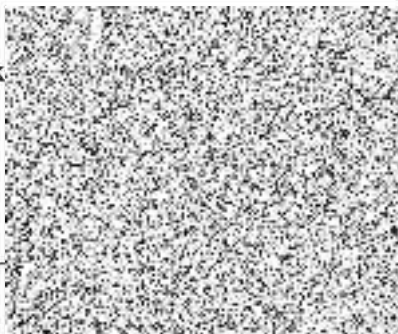

142886743-266-211101094208

Poznámka:

Kontrolu této doložky lze přístupu způsobem umožňujícím dálkový přístup na adrese <https://www.czechpoint.cz/overovaci-dolozky>.