

SMLOUVA O SMLOUVĚ BUDOUCÍ O PACTHU – POZEMKY V TĚŽEBNÍM PROSTORU č.: 330 329/2019(SBS)

uzavřená ve smyslu ust. § 1785 a násl. zák. č. 89/2012 Sb., občanský zákoník, ve znění pozdějších předpisů (dále jen „občanský zákoník“)

Smluvní strany:

Lesy České republiky, s.p.

se sídlem Hradec Králové, Přemyslova 1106/19, Nový Hradec Králové, PSČ 500 08
zapsaný v Obchodním rejstříku vedeném Krajským soudem v Hradci Králové, oddíl AXII, vložka 540
zastoupený Ing. Josefem Vojáčkem, generálním ředitelem
IČO: 42196451, DIČ: CZ42196451
bankovní spojení: Komerční banka, a.s., pobočka Frýdek-Místek
číslo účtu: 19-3693990257/0100
(dále jen „budoucí propachtovatel“) na straně jedné

a

Slezské kamenolomy a.s.

se sídlem Hlavní 4, Mikulovice, PSČ 790 84
zapsána v obchodním rejstříku u KS v Ostravě, oddíl B, vložka 10796
IČO: 29243661, DIČ: CZ29243661
adresa pro doručování Jeseník, Dukelská 722/14, PSČ 790 01
zastoupená Romanem Staňkem, předsedou představenstva a Ing. Zdeňkem Januškou, členem představenstva
bankovní spojení: Komerční banka a.s.,
číslo účtu: 8204-841/0100
(dále jen „budoucí pachtýř“) na straně druhé
uzavírají níže uvedeného dne, měsíce a roku tuto

SMLOUVU O SMLOUVĚ BUDOUCÍ PACHTOVNÍ

I.

Předmět budoucí smlouvy

1. Budoucí propachtovatel prohlašuje, že má právo hospodařit s následujícími pozemky, které jsou ve vlastnictví České republiky, a to:

Číslo parcely	Druh pozemku	Výměra v m ²	Propachtovávaná výměra v m ²	Katastrální území	LV	Obec
část 1138/2	lesní pozemek	33 926	285	Řeka	681	Řeka
část 1139/1	lesní pozemek	11 214	468	Řeka	681	Řeka
část 1153/2	lesní pozemek	729	15	Řeka	681	Řeka
Celkem			768			

Uvedené pozemky (dále jen „**předmětné pozemky**“ nebo „**předmět budoucího pachtu**“) jsou zapsány v katastru nemovitostí u Katastrálního úřadu pro Moravskoslezský kraj, Katastrální pracoviště Třinec.

2. Budoucí propachtovatel se zavazuje přenechat předmětné pozemky uvedené v čl. I. odst. 1. této Smlouvy do pachtu budoucímu pachtýři s tím, budou budoucím pachtýřem využívány k výkonu činnosti, a to k těžbě výhradního ložiska pískovce a činnostem s danou těžbou souvisejícím. Veškeré věci, záležitosti či jednání související s využitím předmětu budoucího pachtu za sjednaným účelem je povinen obstarat budoucí pachtýř, a to na svůj náklad a v mezích

stanovených touto Smlouvou. Oprávnění k dobývacímu prostoru budoucí pachtýř doložil na základě Výpisu z evidence dobývacích prostorů vydaného Obvodním báňským úřadem pro území krajů Moravskoslezského a Olomouckého, zn.: SBS 21297/2016/OBÚ-05 ze dne 19. 7. 2016. Výše uvedený výpis je nedílnou přílohou č. 1 k této smlouvě (dále jen „Smlouva“).

3. Smluvní strany prohlašují, že hranice předmětu budoucího pachtu jsou jim spolehlivě známy a nevzbuzují jakýchkoli pochybností. Předmětné pozemky jsou graficky znázorněny v Grafické příloze pro pachtovní smlouvu s Lesy ČR s.p. na podkladě Základní důlní mapy – mapy povrchu ze dne 30. 1. 2018 zpracované [redacted] měřítku 1 : 2 000, která tvoří nedílnou přílohu č. 2 k této Smlouvě.

Plošný rozsah předmětných pozemků je uveden v Přehledu pozemků zpracovaných [redacted] hlavním důlním měřičem, který tvoří nedílnou přílohu č. 3 k této Smlouvě.

4. Budoucí pachtýř prohlašuje, že se se stavem předmětu budoucího pachtu řádně a dostatečně seznámil a že jej shledává ke dni uzavření této Smlouvy způsobilým ke smluvenému účelu budoucího pachtu dle této Smlouvy. Dobývací prostor Řeka, evidenční číslo 7 0430 byl stanoven na základě Rozhodnutí Ministerstva stavebnictví, Československého kamenoprůmyslu – generálního ředitelství, zn.: 0417/67 ze dne 7. 9. 1967. Výše uvedené rozhodnutí tvoří nedílnou přílohu č. 4 k této Smlouvě.

Hranice dobývacího prostoru je graficky znázorněna v Základní důlní mapě – mapě povrchu v měřítku 1 : 1 000 ze dne 22. 7. 2014. Základní důlní mapa tvoří nedílnou přílohu č. 5 k této Smlouvě.

5. Budoucí pachtýř se zavazuje předmět pachtu uvedený v článku I. odst. 1. této Smlouvy užívat výlučně k podnikatelským účelům, a to k činnosti prováděné hornickým způsobem podle ust. § 3 zák. č. 61/1988 Sb., o hornické činnosti, výbušninách a o státní báňské správě, ve znění pozdějších předpisů, spočívající v provádění hornické činnosti v dobývacím prostoru Řeka, evidenční číslo 7 0430, a to k těžbě výhradního ložiska pískovce a činností s danou těžbou souvisejícím, na základě Rozhodnutí Obvodního báňského úřadu Ostrava, zn.: 2224/1999-511.4/Ing.Ny/An o povolení hornické činnosti – dobývání výhradního ložiska pískovce ze dne 20. 5. 1999. Výše uvedené rozhodnutí tvoří nedílnou přílohu č. 6 k této Smlouvě.
6. Předmětem podnikání budoucího pachtýře je mimo jiné hornická činnost a činnost prováděná hornickým způsobem podle zák. č. 61/1998 Sb., ve znění pozdějších předpisů, a to na základě Oprávnění vydaném Obvodním báňským úřadem pro území krajů Moravskoslezského a Olomouckého, č. j.: SBS 26244/2017/OBÚ-05/4 číslo oprávnění 20/2017 ze dne 25. 8. 2017. Výše uvedené Oprávnění je nedílnou přílohou č. 7 k této Smlouvě.

7. Budoucí propachtovatel se zavazuje uzavřít s budoucím pachtýřem za podmínek dále uvedených pachtovní smlouvu k předmětu pachtu specifikovanému v čl. I. odst. 1. této smlouvy o celkové propachtované výměře 768 m², a to do 90 dnů od výzvy budoucího propachtovatele k jejímu uzavření, nejpozději však do 31. 12. 2020 na dobu účinnosti maximálně do 31.12.2021.

Výzvou ve smyslu tohoto odstavce se rozumí rovněž návrh na uzavření smlouvy o pachtu touto smlouvou předvídané. Současně se budoucí pachtýř zavazuje nejpozději v téže lhůtě předložit budoucímu propachtovateli následující listiny:

- pravomocné rozhodnutí o dočasném či trvalém odnětí pozemků uvedených v čl. I. odst. 1. této Smlouvy z pozemků určených k plnění funkcí lesa dle zákona č. 289/1995 Sb., lesní zákon, ve znění pozdějších předpisů, minimálně na dobu trvání pachtovního vztahu,
- pravomocné rozhodnutí o povolení hornické činnosti na předmětu pachtu uvedeném v odstavci čl. I. odst. 1 této Smlouvy.

8. Budoucí propachtovatel se zavazuje uzavřít s budoucím pachtýřem za podmínek dle této smlouvy ujednaných pachtovní smlouvu k předmětu pachtu specifikovanému v odstavci 1. tohoto článku, nejpozději však do 31. 12. 2020 na dobu účinnosti maximálně 5 let za podmínky, že nejpozději v téže lhůtě budou budoucímu propachtovateli předloženy listiny uvedené v odstavci 7. tohoto článku. V opačném případě se tato smlouva ruší a budoucí propachtovatel tedy není povinen pachtovní smlouvu, jejíž uzavření je touto smlouvou předvídáno, s budoucím pachtýřem uzavřít.

9. Obě strany podpisem této smlouvy o smlouvě budoucí pachtovní sjednávají náležitosti pachtovní smlouvy, k níž tato smlouva o smlouvě budoucí pachtovní směřuje.

II. Obsah smlouvy pachtovní

I. Předmět smlouvy

1. Propachtovatel prohlašuje, že má právo hospodařit s níže uvedenými pozemky, které jsou ve vlastnictví České republiky, a to:

Číslo parcely	Druh pozemku	Výměra v m ²	Propachtovávaná výměra v m ²	Katastrální území	LV	Obec
část 1138/2	lesní pozemek	33 926	285	Řeka	681	Řeka
část 1139/1	lesní pozemek	11 214	468	Řeka	681	Řeka
část 1153/2	lesní pozemek	729	15	Řeka	681	Řeka
Celkem			768			

Uvedené pozemky (dále jen „**předmětné pozemky**“ nebo „**předmět pachtu**“) jsou zapsány v katastru nemovitostí u Katastrálního úřadu pro Moravskoslezský kraj, Katastrální pracoviště Třinec.

2. Předmětné pozemky jsou na základě rozhodnutí _____ č.j.: _____ ze dne _____ dočasně - trvale odňaty z pozemků určených k plnění funkcí lesa, a to na dobu do _____. Toto rozhodnutí je nedílnou přílohou č. 1 k této smlouvě o pachtu (dále jen „**Smlouva**“).
3. Propachtovatel se zavazuje přenechat předmětné pozemky uvedené v čl. I. odst. 1. této Smlouvy do pachtu pachtýři s tím, budou pachtýřem využívány k výkonu hornické, a to k těžbě výhradního ložiska pískovce v dobývacím prostoru Řeka, evidenční číslo 7 0430 a činností s danou těžbou souvisejícím. Veškeré věci, záležitosti či jednání související s využitím předmětu pachtu za sjednaným účelem je povinen obstarat pachtýř, a to na svůj náklad a v mezích stanovených touto Smlouvou. Oprávnění k dobývacímu prostoru pachtýř doložil na základě Výpisu z evidence dobývacích prostorů vydaného Obvodním báňským úřadem pro území krajů Moravskoslezského a Olomouckého, zn.: SBS 21297/2016/OBÚ-05 ze dne 19. 7. 2016. Výše uvedený výpis je nedílnou přílohou č. 2 k této Smlouvě.
4. Smluvní strany prohlašují, že hranice předmětu pachtu jsou jim spolehlivě známy a nevzbuzují jakýchkoli pochybností. Předmětné pozemky jsou graficky znázorněny v Grafické příloze pro pachtovní smlouvu s Lesy ČR s.p. na podkladě Základní důlní mapy – mapy povrchu ze dne 30. 1. 2018 zpracované _____ měřítku 1 : 2 000, která tvoří nedílnou přílohu č. 3 k této Smlouvě.
Plošný rozsah předmětných pozemků je uveden v Přehledu pozemků zpracovaných _____ hlavním důlním měřítkem, který tvoří nedílnou přílohu č. 4 k této Smlouvě.
5. Pachtýř prohlašuje, že se se stavem předmětu pachtu řádně a dostatečně seznámil a že jej shledává ke dni uzavření této Smlouvy způsobilým ke smluvenému účelu pachtu dle této Smlouvy. Dobývací prostor Řeka, evidenční číslo 7 0430 byl stanoven na základě Rozhodnutí Ministerstva stavebnictví, Československého kamenoprůmyslu – generálního ředitelství, zn.: 0417/67 ze dne 7. 9. 1967. Výše uvedené rozhodnutí tvoří nedílnou přílohu č. 5 k této Smlouvě.
Hranice dobývacího prostoru je graficky znázorněna v Základní důlní mapě – mapě povrchu v měřítku 1 : 1 000 ze dne 22. 7. 2014. Základní důlní mapa tvoří nedílnou přílohu č. 6 k této Smlouvě.
6. Z pachtu je vyřazeno právo výkonu myslivosti a rybářské právo.

7. Smluvní strany ujednaly, že předmětem pachtu dle této Smlouvy nejsou trvalé porosty nacházející se na předmětu pachtu.
8. Právo pachtu podle této Smlouvy dále nezakládá pachtýři jakákoliv práva k trvalým porostům nacházejícím se na předmětu pachtu. Pachtýř je povinen zejména upozornit na kalamitu, škodu na porostech, apod.
9. Nárok na náhrady dle zvláštních právních předpisů, např. v případech, na něž dopadá vyhláška Ministerstva zemědělství č. 55/1999 Sb., o způsobu výpočtu výše újmy nebo škody způsobené na lesích, náleží propachtovateli.

II.

Účel pachtu

1. Pachtýř se zavazuje předmět pachtu uvedený v článku I. odst. 1. této Smlouvy užívat výlučně k podnikatelským účelům, a to k hornické činnosti podle ust. § 2 zák. č. 61/1988 Sb., o hornické činnosti, výbušninách a o státní báňské správě, ve znění pozdějších předpisů, spočívající v těžbě výhradního ložiska pískovce v dobývacím prostoru Řeka na základě Rozhodnutí Obvodního báňského úřadu Ostrava, zn.: 2224/1999-511.4/Ing.Ny/An o povolení hornické činnosti – dobývání výhradního ložiska pískovce ze dne 20. 5. 1999 a rozhodnutí _____ a k činnostem s danou těžbou souvisejícím. Výše uvedené rozhodnutí tvoří nedílnou přílohu č. 7 a 8 k této Smlouvě.
2. Předmětem podnikání pachtýře je mimo jiné hornická činnost a činnost prováděná hornickým způsobem podle zák. č. 61/1998 Sb., ve znění pozdějších předpisů, a to na základě Oprávnění vydaném Obvodním báňským úřadem pro území krajů Moravskoslezského a Olomouckého, č. j.: SBS 26244/2017/OBÚ-05/4 číslo oprávnění 20/2017 ze dne 25. 8. 2017. Výše uvedené Oprávnění je nedílnou přílohou č. 9 k této Smlouvě.

III.

Trvání pachtu

1. Propachtovatel na základě této Smlouvy přenechává pachtýři a pachtýř od propachtovatele přebírá do dočasného úplatného užívání a požívání předmět pachtu uvedený v čl. I. odst. 1. této Smlouvy o celkové propachtované výměře 768 m², a to na dobu určitou **od** _____ **do** _____.
2. Smluvní strany mohou v posledních šesti měsících pachtu sjednat formou dodatku ke stávající Smlouvě prodloužení pachtovního vztahu založeného touto Smlouvou, maximálně však o pět let, opakovaně až na dobu předpokládaného výkonu hornické činnosti nebo činnosti prováděné hornickým způsobem včetně následné sanace a rekultivace pozemku.
3. Pacht dle této Smlouvy skončí:
 - a) uplynutím doby, na níž byl sjednán,
 - b) písemnou dohodou smluvních stran,
 - c) písemnou výpovědí s výpovědní dobou učiněnou kteroukoli ze smluvních stran za níže uvedených podmínek.
4. Před uplynutím sjednané doby pachtu lze tento skončit výpovědí ze strany propachtovatele z těchto důvodů:
 - a) pachtýř je o více než jeden měsíc v prodlení s placením pachtovního, a to i přes písemnou výzvu propachtovatele k dodatečné úhradě dluhu pachtýře,
 - b) pachtýř užívá předmět pachtu v rozporu s ustanoveními této Smlouvy i přes písemnou výzvu propachtovatele k odstranění závadného stavu s určením přiměřené lhůty ke zjednání nápravy,
 - c) pachtýř přenechal bez předchozího písemného souhlasu propachtovatele předmět pachtu nebo jeho část do užívání jinému,
 - d) pachtýř porušil své povinnosti plynoucí z této Smlouvy, a to i přes předchozí písemnou výzvu propachtovatele,
 - e) pachtýř na předmětu pachtu umístil jakékoli stavby bez předchozího písemného souhlasu propachtovatele,

- f) pachtýř ztratil oprávnění k provozování činnosti, pro kterou si předmět pachtu propachtoval,
 - g) předmět pachtu přestal být využitelný pro sjednaný účel pachtu.
5. Před uplynutím sjednané doby pachtu lze tento skončit výpovědí ze strany pachtýře z těchto důvodů:
- a) pachtýř ztratil oprávnění k provozování činnosti, pro kterou si předmět pachtu propachtoval,
 - b) propachtovatel porušil své povinnosti vůči pachtýři vyplývající z této Smlouvy, a to i přes předchozí písemnou výzvu pachtýře,
 - c) předmět pachtu přestal být využitelný pro sjednaný účel pachtu.
6. Pro výpověď dle odst. 4. a odst. 5. tohoto článku se sjednává tříměsíční výpovědní doba, která počíná běžet od prvního dne kalendářního měsíce následujícího po měsíci, v němž byla výpověď doručena druhé smluvní straně.
7. Ke dni skončení pachtu je pachtýř povinen odevzdat propachtovateli předmět pachtu ve stavu odpovídajícímu způsobu využití pro účely dle čl. II. odst. 1. této Smlouvy a po sanaci a rekultivaci pozemku provedené na náklady pachtýře dle příslušného rozhodnutí orgánu státní správy. Toto ustanovení se netýká porostů, které se na předmětných pozemcích nacházejí. O předání bude sepsán písemný protokol opatřený datem a podpisy oprávněných pracovníků propachtovatele a pachtýře.

IV. Pachtovné

6. Pachtýř se zavazuje platit propachtovateli za předmět pachtu pachtovné ve výši _____ **Kč/m²/rok** (cena základní bez rozlišení ploch dle způsobu využití). Celkové roční pachtovné tak činí _____,- Kč (slovy: _____ koruny české). Uvedené pachtovné bude pro rok _____ povýšeno o míru inflace dosaženou v roce _____. Takto ujednané pachtovné bylo stanoveno dohodou.
7. Pachtovné dle předchozího odstavce tohoto článku je bez daně z přidané hodnoty. K takto ujednanému pachtovnému bude tedy připočtena daň z přidané hodnoty ve výši stanovené platnými a účinnými předpisy o dani z přidané hodnoty pro dané období.
8. Propachtovatel bude pachtovné fakturovat jedenkrát pololetně příslušným podílem, a to vždy k 30. 6. a 30. 11. běžného roku a toto datum je zároveň datem uskutečnění zdanitelného plnění. Lhůta splatnosti faktury činí 30 kalendářních dnů ode dne jejího vystavení. Dnem úhrady se rozumí den připsání částky ve prospěch účtu propachtovatele. Úhrada pachtovného bude prováděna ve prospěch účtu organizační jednotky propachtovatele uvedeného v záhlaví této Smlouvy. V případě ukončení pachtovního vztahu založeného touto Smlouvou v průběhu roku bude poměrně upravena výše pachtovného.
9. Faktura je řádně vystavena, pokud splňuje veškeré náležitosti daňového a účetního dokladu podle příslušných právních předpisů a další náležitosti dle této Smlouvy, pokud byly smluvními stranami ujednané. V případě, že faktura nebyla vystavena řádně, je smluvní strana, které je faktura určena, oprávněna fakturu vrátit, a to ve lhůtě pěti pracovních dnů od jejího doručení s uvedením chybných či chybějících náležitostí. Pokud bude faktura v uvedené lhůtě oprávněně vrácena, je smluvní strana, které byla faktura vrácena, povinna řádně vystavit a doručit bezvadnou (opravenou či doplněnou) fakturu, a to ve lhůtě pěti pracovních dnů od jejího vrácení. Nová lhůta splatnosti počíná běžet ode dne vystavení bezvadné (tj. opravené či doplněné) faktury.
10. Pachtýř bere na vědomí, že propachtovatel se rozhodl uplatnit na vztah založený touto Smlouvou, tj. pacht pozemku, daň z přidané hodnoty, a to ve smyslu zákona č. 235/2004 Sb., o dani z přidané hodnoty, ve znění pozdějších předpisů.
11. Pachtovné bude na každé další roky valorizováno vždy k 1. 1. aktuálního kalendářního roku podle skutečně dosažené míry inflace vyjádřené přírůstkem průměrného indexu spotřebitelských cen za 12 posledních měsíců předchozího kalendářního roku zveřejněného Českým statistickým úřadem. Pachtovné bude automaticky upravováno bez písemného oznámení pachtýři.

12. *Pachtýř se zavazuje platit propachtovateli pachtovné v souladu s touto Smlouvou, zejména řádně a včas.*

V.

Práva a povinnosti smluvních stran

1. *Pachtýř je povinen s předmětem pachtu řádně hospodařit dle dohodnutého a příslušnými úřady povoleného účelu, užívat jej v souladu s ustanoveními této Smlouvy a v záležitostech touto Smlouvou neupravených v souladu s obecně platnými právními předpisy a na své náklady řádně udržovat na něm se nacházející předměty a zařízení, pokud se jedná o běžné záležitosti spojené s jeho využíváním.*
2. *Pachtýř se zavazuje neprovádět žádné úpravy na předmětu pachtu bez předchozího písemného souhlasu propachtovatele, vyjma úprav prováděných v rámci hornické činnosti pachtýře.*
3. *Pachtýř je povinen umožnit propachtovateli vstup na předmět pachtu za účelem zjištění jeho stavu a kontroly jeho užívání pachtýřem v souladu s touto Smlouvou.*
4. *Pachtýř je povinen na předmětu pachtu umožnit propachtovateli výkon činností souvisejících s hospodařením v lese dle zák. č. 289/1995 Sb., lesní zákon, ve znění pozdějších předpisů, a platného lesního hospodářského plánu, nebude-li příslušným rozhodnutím orgánů státní správy rozhodnuto jinak. Pachtýři se zakazuje jakékoli kácení trvalých porostů bez předchozího písemného souhlasu propachtovatele.*
5. *Pachtýř není oprávněn umístit na předmětu pachtu jakékoli stavby bez předchozího písemného souhlasu propachtovatele.*
6. *Propachtovatel je oprávněn kontrolovat, jak pachtýř plní povinnosti, které pro něj vyplývají z této Smlouvy.*
7. *Rozhodne-li příslušný orgán státní správy pravomocným rozhodnutím o uložení pokuty propachtovateli v souvislosti s porušením zákonných povinností, ke kterým došlo jednáním nebo opomenutím pachtýře dle této Smlouvy, je pachtýř povinen zaplatit propachtovateli částku ve výši uložené pokuty včetně případných dalších nákladů propachtovatele s tímto spojených, zejména pak nákladů řízení, a to vše do 5 pracovních dnů od doručení písemné výzvy propachtovatele k úhradě.*
8. *Pachtýř není oprávněn přenechat bez předchozího písemného souhlasu propachtovatele předmět pachtu nebo jeho část do užívání třetí osobě.*
9. *Pachtýř se zavazuje na vlastní náklady odstranit újmu, která na předmětu pachtu jeho činností nebo činností třetích osob vznikne, a to ve lhůtě 30 kalendářních dnů od doručení písemné výzvy propachtovatele k odstranění újmy.*
10. *Pachtýř se zavazuje neuskladňovat a nelikvidovat odpady vzniklé jeho činností nebo činností třetích osob na předmětu pachtu. Za odvoz odpadu z předmětu pachtu a jeho následnou likvidaci odpovídá výlučně pachtýř. Likvidaci provede pachtýř na vlastní náklady do 7 dnů od zjištění závadného stavu.*
11. *Pachtýř se zavazuje, že zabezpečí výkon hornické činnosti, činnosti prováděné hornickým způsobem a činností souvisejících tak, aby nedocházelo k újmě na okolních lesních porostech na pozemcích, které nejsou součástí předmětu pachtu a nebyly dotčeny zájmy ochrany přírody.*
12. *Pachtýř nese plnou odpovědnost za veškerou újmu, která jím prováděnou činností nebo porušením jeho povinností založené touto Smlouvou či právním předpisem vznikne propachtovateli či třetím osobám, a to i v případě, že by újma vznikla v důsledku činnosti pachtýřem najatých právnických či fyzických osob v souvislosti s prováděnou činností.*
13. *Smluvní strany ujednávají, že právo pachtu dle této Smlouvy se nezapíše do veřejného seznamu.*
14. *Smluvní strany sjednávají pro případ porušení povinností uvedených v článku V. této Smlouvy smluvní pokutu ve výši 10 % aktuálního ročního pachtovného, nejméně však 5 000 Kč, za každý jednotlivý případ. Stanovením smluvní pokuty není dotčeno právo poškozené strany na náhradu škody a zaplacená smluvní pokuta se na náhradu škody nezapočítává. Smluvní pokuta je splatná do 15 dnů od doručení výzvy smluvní straně, která porušila své povinnosti.*

15. Smluvní strany berou na vědomí, že cenová ujednání v této Smlouvě jsou obchodním tajemstvím propachtovatele, a zavazují se:
- a) k ochraně údajů v této Smlouvě, která jsou obchodním tajemstvím propachtovatele, před třetí osobou a před jejich zneužitím,
 - b) nesdělít žádné informace a údaje v této Smlouvě, na které se vztahuje obchodní tajemství propachtovatele, třetím osobám,
 - c) zajistit, aby údaje v této Smlouvě, které jsou obchodním tajemstvím propachtovatele, nebyly zpřístupněny třetím osobám,
- a to vše s výjimkou poskytnutí: svým účetním, daňovým či právním poradcům, vázaných povinností mlčenlivosti, úřadům a soudům, pokud je to vyžadováno příslušnými právními předpisy.

VI.

Ostatní ujednání

Pachtýř se zavazuje nevydávat stanoviska či vyjádření třetím osobám k dotčení či omezení ve využívání předmětu pachtu nebo jeho části.

VII.

Sankční ujednání

Pro případ prodlení s úhradou pachtovného se pachtýř zavazuje zaplatit propachtovateli smluvní pokutu ve výši 0,05 % z dlužné částky za každý i započatý den prodlení. Právo propachtovatele na náhradu škody vzniklé z porušení smluvních povinností pachtýře či právo tuto Smlouvu vypovědět ve smyslu čl. III. této Smlouvy tím není dotčeno.

VIII.

Criminal compliance doložka

1. Smluvní strany níže svým podpisem stvrzují, že v průběhu vyjednávání o této smlouvě vždy jednaly a postupovaly čestně a transparentně a současně se zavazují, že takto budou jednat i při plnění této smlouvy a veškerých činnostech s ní souvisejících.
2. Smluvní strany se dále zavazují vždy jednat tak a přijmout taková opatření, aby nedošlo ke vzniku důvodného podezření na spáchání trestného činu či k samotnému jeho spáchání (včetně formy účastenství), v důsledku tedy jednat tak, aby kterékoli ze smluvních stran nemohla být přičtena odpovědnost podle zákona č. 418/2011 Sb., o trestní odpovědnosti právnických osob a řízení proti nim, nebo nevznikla trestní odpovědnost fyzických osob (včetně zaměstnanců) podle trestního zákoníku, případně aby nebylo zahájeno trestní stíhání proti jakékoliv ze smluvních stran včetně jejich zaměstnanců podle platných právních předpisů.
3. Propachtovatel za tímto účelem vytvořil tzv. Criminal compliance program Lesů České republiky, s. p. (viz www.lesycr.cz), (dále jen „CCP LČR“), a v jeho rámci přijal závazek dodržovat zejména Kodex CCP LČR, Protikorupční program LČR a Etický kodex zaměstnanců LČR, a to včetně všech příloh, čímž se propachtovatel vymezuje proti jakémukoli protiprávnímu a neetickému jednání a nastavují postupy k prevenci a odhalování takového jednání. Za účelem naplnění tohoto článku, tj. za účelem nastavení funkčních a efektivních prevenčních procesů při plnění této smlouvy nebo v souvislosti s ním, lze obsah těchto dokumentů poskytnout na žádost druhé smluvní straně, která je rovněž může přijmout za své, a to v plném jejich znění.

IX.

Závěrečná ustanovení

1. Pokud není v této Smlouvě ujednáno jinak, řídí se vztahy mezi smluvními stranami příslušnými obecně platnými právními předpisy, zejména pak občanským zákoníkem, ve znění pozdějších předpisů.
2. V případě změny identifikačních údajů smluvních stran se tyto zavazují vzájemně se o této skutečnosti bez zbytečného odkladu písemně informovat.

3. Tuto Smlouvu lze měnit a doplňovat pouze písemnými vzestupně číslovanými dodatky podepsanými oprávněnými zástupci obou smluvních stran.
4. Pro platnost této Smlouvy je v souladu se Statutem LČR, zákonem o státním podniku, nutný souhlas Ministerstva zemědělství ČR, které rovněž vykonává jménem státu funkci zakladatele propachtovatele (dále jen „Zakladatel“) ve smyslu ustanovení § 17 odst. 2 zákona č. 77/1997 Sb., o státním podniku, ve znění pozdějších předpisů.
5. Zakladatel udělil předchozí souhlas s nakládáním s určeným majetkem ve smyslu ustanovení § 17 odst. 2 zákona č. 77/1997 Sb., o státním podniku, ve znění pozdějších předpisů, pod č. j.: 47675/2017-MZE-13221 ze dne 1. 9. 2017 v odstavci 6.5.3. Statutu LČR.
6. Tato Smlouva je vyhotovena ve čtyřech stejnopisech, z nichž po dvou vyhotoveních obdrží každá ze smluvních stran.
7. Obě smluvní strany jsou oprávněny a v případech stanovených zákonem i povinny uveřejnit Smlouvu a její dodatky včetně metadat v rozsahu a způsobem dle zákona č. 340/2015 Sb., o zvláštních podmínkách účinnosti některých smluv, uveřejňování těchto smluv a o registru smluv (zákon o registru smluv), v účinném znění. Obě smluvní strany jsou s uveřejněním Smlouvy a jejích dodatků včetně metadat srozuměny.
8. Tato Smlouva nabývá platnosti dnem podpisu oběma smluvními stranami. Účinnosti nabývá dnem _____; v případě povinnosti uveřejnění je účinnost podmíněna uveřejněním v registru smluv.
9. Smluvní strany prohlašují, že si tuto Smlouvu přečetly a na důkaz správnosti a souhlasu připojují prosty omylu své vlastnoruční podpisy.
10. Nedílnou součástí této Smlouvy jsou tyto přílohy:
 - Příloha č. 1: Rozhodnutí _____, odboru životního prostředí a zemědělství, č. j.: _____ o _____ odnětí pozemků z pozemků určeného k plnění funkcí lesa ze dne _____.
 - Příloha č. 2: Výpisu Obvodního báňského úřadu pro území krajů Moravskoslezského a Olomouckého, zn.: SBS 21297/2016/OBÚ-05 z evidence dobývacích prostorů vydaného ze dne 19. 7. 2016
 - Příloha č. 3: Základní důlní mapa – mapa povrchu ze dne 30. 1. 2018 zpracovaná _____ v měřítku 1 : 2 000
 - Příloha č. 4: Přehled pozemků zpracovaný _____ hlavním důlním měříčem
 - Příloha č. 5: Rozhodnutí Ministerstva stavebnictví, Československého kamenoprůmyslu – generálního ředitelství, zn.: 0417/67 o stanovení dobývacího prostoru Řeka ze dne 7. 9. 1967
 - Příloha č. 6: Základní důlní mapa – mapa povrchu v měřítku 1 : 1 000 se zákresem hranice dobývacího prostoru ze dne 22. 7. 2014
 - Příloha č. 7: Rozhodnutí Obvodního báňského úřadu Ostrava, zn.: 2224/1999-511.4/Ing.Ny/An o povolení hornické činnosti – dobývání výhradního ložiska pískovce ze dne 20. 5. 1999
 - Příloha č. 8: Rozhodnutí Obvodního báňského úřadu Ostrava, zn.: _____ o povolení hornické činnosti – dobývání výhradního ložiska pískovce ze dne _____3

— Příloha č. 9: Oprávnění Obvodního báňského úřadu pro území krajů Moravskoslezského a Olomouckého, č. j.: SBS 26244/2017/OBÚ-05/4 číslo oprávnění 20/2017 ze dne 25. 8. 2017

V Hradci Králové, dne _____
Propachtovatel:

V Mikulovicích, dne _____
Pachtýř:

Ing. Josef Vojáček
generální ředitel

Roman Staněk
předseda představenstva

Ing. Zdeněk Januška
člen představenstva

III.

Ostatní ujednání

1. Budoucí pachtýř je povinen projednat s budoucím propachtovatelem neprodleně všechny skutečnosti, které by mohly mít vliv na jakákoli ujednání dle této smlouvy, zejména pak na uzavření pachtovní smlouvy touto smlouvou předvídané.
2. Budoucí propachtovatel si vyhrazuje právo změnit jakoukoli část pachtovní smlouvy touto smlouvou předvídanou tak, aby byla v souladu s právními předpisy ČR a interními předpisy budoucího propachtovatele platnými a účinnými ke dni podpisu pachtovní smlouvy. Dále si budoucí propachtovatel vyhrazuje právo doplnit pachtovní smlouvu o další ustanovení týkající se stanovení podmínek užívání předmětu pachtu v souvislosti s prováděním činnosti prováděnou hornickým způsobem a činností s tímto souvisejícím.
Pachtovné za předmět pachtu bude sjednané dohodou ve výši [REDAKCE] (cena základní bez rozlišení ploch dle způsobu využití). Celkové roční pachtovné tak činí [REDAKCE] (slovy: [REDAKCE]). Uvedené pachtovné bude pro rok **2020** povýšeno o míru inflace dosaženou v roce 2019.
3. Výše pachtovného bude automaticky přepočítána valorizací od úrovně roku 2020 do doby uzavření vlastní pachtovní smlouvy, podle úrovně inflace dle úředního sdělení Českého statistického úřadu.
4. Pachtovné bude na každé další roky valorizováno vždy k 1. 1. aktuálního kalendářního roku podle skutečně dosažené míry inflace vyjádřené přírůstkem průměrného indexu spotřebitelských cen za 12 posledních měsíců předchozího kalendářního roku zveřejněného Českým statistickým úřadem. Pachtovné bude automaticky upravováno bez písemného oznámení pachtýři.

IV.

Criminal compliance doložka

1. Smluvní strany níže svým podpisem stvrzují, že v průběhu vyjednávání o této smlouvě vždy jednaly a postupovaly čestně a transparentně a současně se zavazují, že takto budou jednat i při plnění této smlouvy a veškerých činnostech s ní souvisejících.
2. Smluvní strany se dále zavazují vždy jednat tak a přijmout taková opatření, aby nedošlo ke vzniku důvodného podezření na spáchání trestného činu či k samotnému jeho spáchání (včetně formy úcastenství), v důsledku tedy jednat tak, aby kterékoli ze smluvních stran nemohla být přičtena odpovědnost podle zákona č. 418/2011 Sb., o trestní odpovědnosti právnických osob a řízení proti nim, nebo nevznikla trestní odpovědnost fyzických osob (včetně zaměstnanců) podle trestního zákoníku, případně aby nebylo zahájeno trestní stíhání proti jakékoliv ze smluvních stran včetně jejich zaměstnanců podle platných právních předpisů.
3. Propachtovatel za tímto účelem vytvořil tzv. Criminal compliance program Lesů České republiky, s. p. (viz www.lesycr.cz), (dále jen „CCP LČR“), a v jeho rámci přijal závazek dodržovat zejména Kodex CCP LČR, Protikorupční program LČR a Etický kodex zaměstnanců LČR, a to včetně všech příloh, čímž se pachtýř vymezuje proti jakémukoli protiprávnímu a neetickému jednání a nastavují postupy k prevenci a odhalování takového jednání. Za účelem naplnění tohoto článku, tj. za účelem nastavení funkčních a efektivních prevenčních procesů při plnění této smlouvy nebo v souvislosti s ním, lze obsah těchto dokumentů poskytnout na žádost druhé smluvní straně, která je rovněž může přijmout za své, a to v plném jejich znění.

IX.

Závěrečná ustanovení

1. Pokud není v této Smlouvě ujednáno jinak, řídí se vztahy mezi smluvními stranami příslušnými obecně platnými právními předpisy, zejména pak občanským zákoníkem, ve znění pozdějších předpisů.
2. V případě změny identifikačních údajů smluvních stran se tyto zavazují vzájemně se o této skutečnosti bez zbytečného odkladu písemně informovat.
3. Tuto Smlouvu lze měnit a doplňovat pouze písemnými vzestupně číslovanými dodatky podepsanými oprávněnými zástupci obou smluvních stran.
4. Pro platnost této Smlouvy je v souladu se Statutem LČR, zákonem o státním podniku, nutný souhlas Ministerstva zemědělství ČR, které rovněž vykonává jménem státu funkci zakladatele propachtovatele (dále jen „Zakladatel“) ve smyslu ustanovení § 17 odst. 2 zákona č. 77/1997 Sb., o státním podniku, ve znění pozdějších předpisů.
5. Zakladatel udělil předchozí souhlas s nakládáním s určeným majetkem ve smyslu ustanovení § 17 odst. 2 zákona č. 77/1997 Sb., o státním podniku, ve znění pozdějších předpisů, pod č. j.: 47675/2017-MZE-13221 ze dne 1. 9. 2017 v odstavci 6.5.3. Statutu LČR.
6. Tato Smlouva je vyhotovena ve čtyřech stejnopisech, z nichž po dvou vyhotoveních obdrží každá ze smluvních stran.
7. Obě smluvní strany jsou oprávněny a v případech stanovených zákonem i povinny uveřejnit Smlouvu a její dodatky včetně metadat v rozsahu a způsobem dle zákona č. 340/2015 Sb., o zvláštních podmínkách účinnosti některých smluv, uveřejňování těchto smluv a o registru smluv (zákon o registru smluv), v účinném znění. Obě smluvní strany jsou s uveřejněním Smlouvy a jejích dodatků včetně metadat srozuměny.
8. Tato Smlouva nabývá platnosti dnem podpisu oběma smluvními stranami. Účinnosti nabývá dnem **1. 4. 2019**; v případě povinnosti uveřejnění je účinnost podmíněna uveřejněním v registru smluv.
9. Smluvní strany prohlašují, že si tuto Smlouvu přečetly a na důkaz správnosti a souhlasu připojují prosty omylu své vlastnoruční podpisy.
10. Tato smlouva se současně považuje za dohodu o vyřešení střetu zájmů podle báňských předpisů (zákona č. 44/1988 Sb. a zákona č. 61/1988 Sb.) a obě smluvní strany jí dokládají vyřešené

střety zájmů k pozemkům výše ve smlouvě uvedeným, jejichž užívání a požívání je předmětem této smlouvy.

11. Nedílnou součástí této Smlouvy jsou tyto přílohy:

- Příloha č. 1: Výpis Obvodního báňského úřadu pro území krajů Moravskoslezského a Olomouckého, zn.: SBS 21297/2016/OBÚ-05 z evidence dobývacích prostorů vydaného ze dne 19. 7. 2016
- Příloha č. 2: Grafická příloha pro pachtovní smlouvu s Lesy ČR s.p. na podkladě Základní důlní mapy – mapy povrchu ze dne 30. 1. 2018 zpracované [redacted] v měřítku 1 : 2 000
- Příloha č. 3: Přehled pozemků zpracovaných [redacted], hlavním důlním měřičem
- Příloha č. 4: Rozhodnutí Ministerstva stavebnictví, Československého kamenoprůmyslu – generálního ředitelství, zn.: 0417/67 o stanovení dobývacího prostoru Řeka ze dne 7. 9. 1967
- Příloha č. 5: Základní důlní mapa – mapa povrchu v měřítku 1 : 1 000 ze dne 22. 7. 2014
- Příloha č. 6: Rozhodnutí Obvodního báňského úřadu Ostrava, zn.: 2224/1999-511.4/Ing.Ny/An o povolení hornické činnosti – dobývání výhradního ložiska pískovce ze dne 20. 5. 1999
- Příloha č. 7: Oprávnění Obvodního báňského úřadu pro území krajů Moravskoslezského a Olomouckého, č. j.: SBS 26244/2017/OBÚ-05/4 číslo oprávnění 20/2017 ze dne 25. 8. 2017

V Hradci Králové, dne 08 -03- 2019

V Mikulovicích, dne 8-4-2019

Propachtovatel:

Pachtýř:

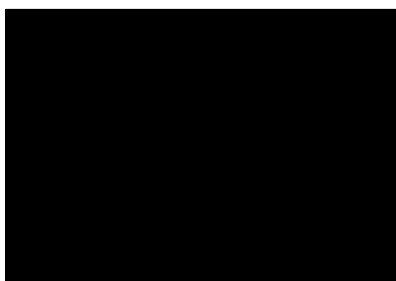

Ing. Josef Vojáček
generální ředitel

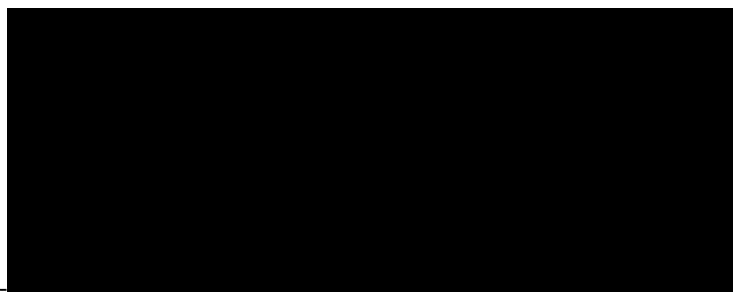

Roman Staněk
předseda představenstva

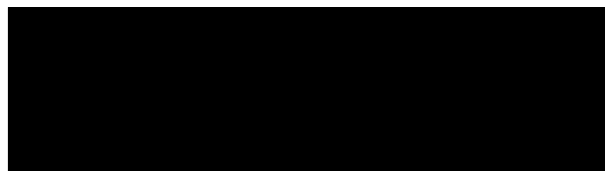
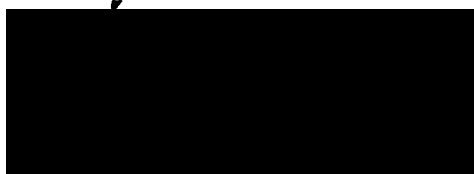

Ing. Zdeněk Januška
člen představenstva

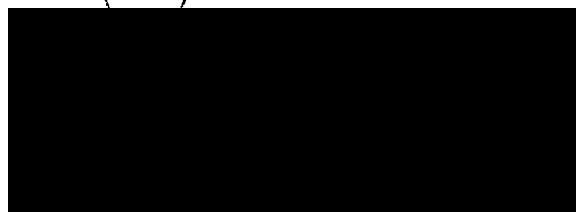



OBVODNÍ BĀŇSKÝ ÚŘAD
pro území krajů Moravskoslezského a Olomouckého
Veleslavínova 18, P.O. BOX 103, 702 00 Ostrava Mor. Ostrava

Váš dopis značky/ze dne
---/22.6.2016

Naše značka
SBS 21297/2016/OBÚ-05

Vyřizuje/linka

Ostrava
19.7.2016

Výpis z evidence dobývacích prostorů

Obvodní báňský úřad pro území krajů Moravskoslezského a Olomouckého (dále jen „OBÚ“) s působností k vykonávání vrchního dozoru státní báňské správy podle ustanovení § 38 odst. 1 písm. b) zákona č. 61/1988 Sb., a věcně příslušný podle ustanovení § 29 odst. 3 zákona č. 44/1988 Sb., (horní zákon) ve znění pozdějších předpisů, na základě žádosti organizace **Slezské kamenolomy a.s.**, IČ: 292 43 661, zapsané v obchodním rejstříku vedeném Krajským soudem v Ostravě pod spis. zn. B 10796, se sídlem Klimkovice, Lagnovská 669, PSČ: 742 83, datované dne 22. 6. 2016, zaevidované zdejším úřadem pod č.j. SBS 21292/2016 a doložené náležitými dokumentací

převidoval k datu 1. 7. 2016

dobývací prostor ID: 7 0430 s názvem Řeka, stanovený pro dobývání výhradního ložiska vyhrazeného nerostu pískovce evidovaný dosud v evidenci DP OBÚ na převádějíci organizaci Slezský kámen a.s., v úpadku, IČ: 451 92 154, zapsanou v obchodním rejstříku vedeném Krajským soudem v Ostravě pod spis. zn. B 375 se sídlem Jeseník, Josefa Hory 679, PSČ: 790 01, na organizaci **Slezské kamenolomy a.s.**, IČ: 292 43 661, zapsanou v obchodním rejstříku vedeném Krajským soudem v Ostravě pod spis. zn. B 10796, se sídlem Klimkovice, Lagnovská 669, PSČ: 742 83.

Organizace Slezský kámen a.s. tak uplynutím data 30. 6. 2016 pozbývá veškerých svých práv a povinností vůči DP Řeka a organizace Slezské kamenolomy a.s. veškerá tato práva a povinnosti počínaje dnem 1. 7. 2016 nabývá a zároveň se zavazuje plnit veškeré povinnosti, omezení a podmínky s DP Řeka spojené.

vedoucí báňský inspektor

Obvodního báňského úřadu pro území krajů Moravskoslezského a Olomouckého

Příloha: Výpis z evidence dobývacích prostorů: DP Řeka, ID: 7 0430

TELEFON
596 100 211

BANKOVNÍ SPOJENÍ
ČNB Praha
č.ú. 4021 – 001 / 0710

IČ
00025 844

FAX
596 111 805

E- mail
podatelna.ostrava@cbusbs.cz
ID datové schránky: da5adv2

Seznam k č. j. SBS 21297/2016/OBÚ-05:

a) Účastníci řízení:

1. Slezské kamenolomy a.s.
Lagnovská 669
742 83 Klimkovice
2. Slezský kámen a.s.
Josefa Hory 679
790 01 Jeseník

Dotčené orgány státní správy:

3. Český báňský úřad
Kozí 4
110 01 Praha 1 - Staré Město
4. Ministerstvo průmyslu a obchodu
Na Františku 32
110 15 Praha I
5. Ministerstvo životního prostředí
Odbor výkonu státní správy IX
pracoviště Čs. legií 5
702 00 Ostrava
6. Katastrální úřad pro Moravskoslezský kraj
- Katastrální pracoviště Třinec
Oldřichovice 869
739 61 Třinec
7. Obecní úřad Hnojník
Stavební úřad
Hnojník 222
739 53 Hnojník
8. Město Třinec
Odbor životního prostředí a zemědělství
Jablunkovská 160
739 61 Třinec

Ostatní

9. Česká geologická služba – Geofond
Kostelní 364/26
170 00 Praha - Holešovice

OBÚ se sídlem v Ostravě

Strana: 1

DOBÝVACÍ PROSTOR 7/0430

Datum: 15.07.2016

Č.j. rozhodnutí: **0417/67** OBÚ se sídlem v Ostravě
 Č.j. ČBÚ: **0148-ZO/67** Plocha DP: **0,1083846** km²
 Název DP: **Řeka**
 Nerost: **pískovec**
 Organizace: IČ **29243661** Název **Slezské kamenolomy a.s.**
 Platnost od **01.07.2016** Sídlo **Klimkovice, Lagnovská 669, PSČ: 742 83**
 Využití: **12-Ložisko těžené** Platnost DP od: **07.09.1967** Vyřazení: . .

Katastrální území

ZUJ obce	Název obce	Okres	Plocha	Katastr	% plochy
552640	Řeka	Frýdek-Místek	0,1083846	745057 Reka	100,00
Celkem:			0,1083846		100,00

Souřadnice v S-JTSK

Číslo bodu	Souřadnice X	Souřadnice Y
A	1124680,25	451681,90
B	1124592,50	451656,95
C	1124225,50	451596,00
D	1124126,10	451736,45
E	1124526,10	451918,80
F	1124668,80	451814,10

Poznámky: **Změna organizace - č.j. SBS 14866/2016/OBÚ-05/29 ze dne 15.7.2016**

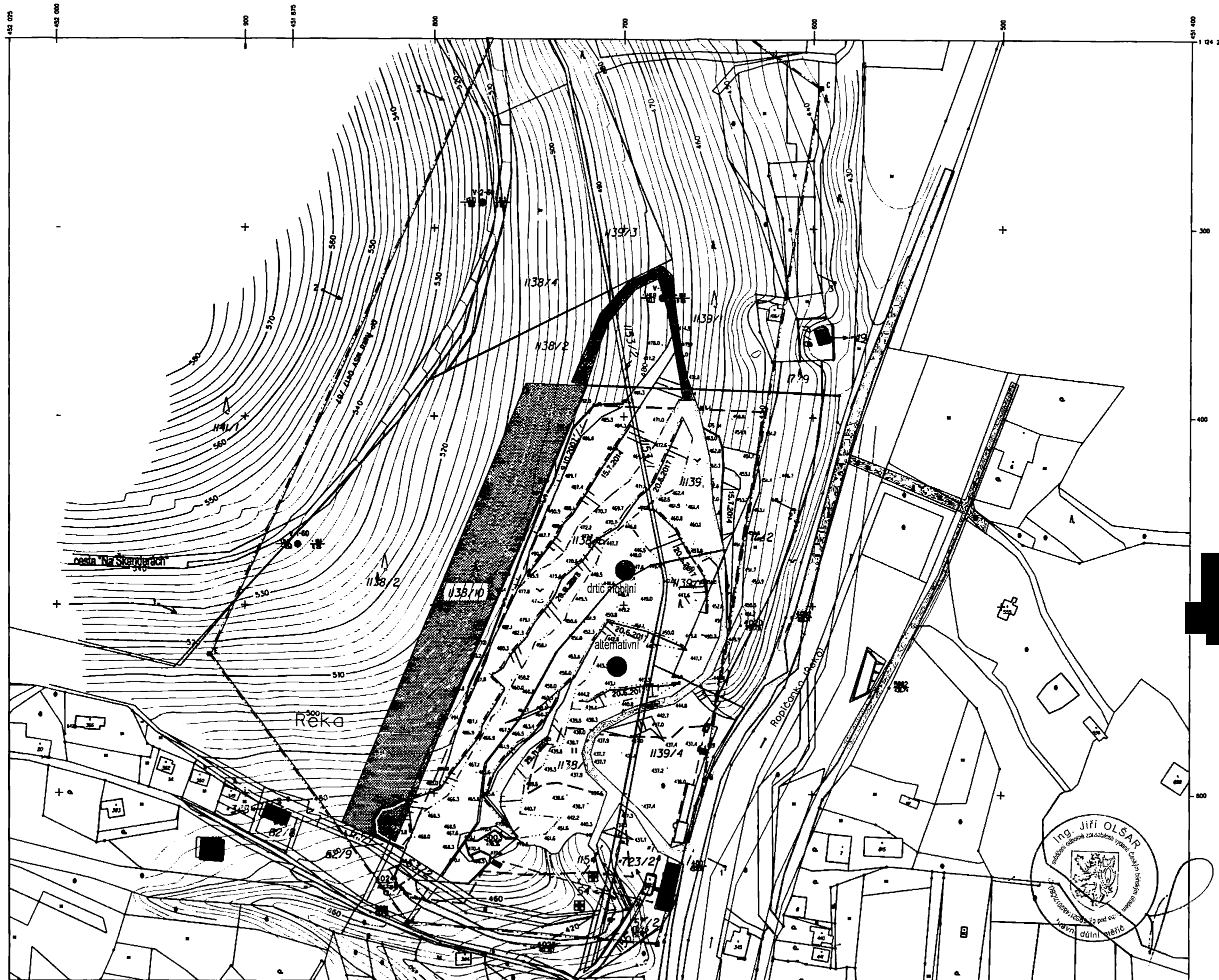

Souřadnicový systém S-JTSK
 Výškový systém baltický po vyrovnání

KLAD LISTŮ

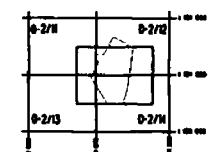

Frydant nad Ostravici 0-2

- pozemky pro pachtovní smlouvu
 - plocha ložiska k dobývání
 - parcela není zapsaná
- 1138/10 v katastrálním operátu, vznikla GP 661-306/2007 a slouží pouze pro pachtovní smlouvu s Lesy ČR s.p.

Založení mapy	datum	podpis
Vyhotovil:	25.6.199	
Hlavní dělník:		
Podle slovu ke dni:		

DOPLNĚNÍ MAPY

[Redacted signature area]

podpis: [Redacted]

TĚŽENÝ NEROST: Godulský pískovec
DOBÝVACÍ METODA: bloková těžba

Organizace: Slezské kamenolomy a.s.
 ZÁVOD: lom Řeka
 Ložisko B 3043900
 DP: Řeka

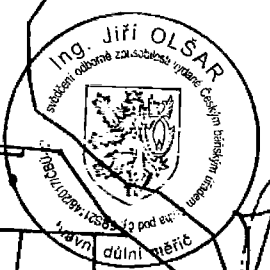

ZÁKLADNÍ DŮLNÍ MAPA	
MAPA POVRCHU	
1:2000	List č. 452 500 / 1 124 000
Evidenční číslo	5208 5 02

Přehled pozemků ve vlastnictví Lesů ČR , užívaných organizací Slezské Kamenolomy a.s. ,
u těchto částečně užívaných pozemků je vyčíslena užívaná výměra

Návrh nové pachtovní smlouvy			
Ke dni 17.12.2018			
K.ú.	Parc. č.	Využívané plochy v m2	Celkem pozemek
Řeka	1139/1	468	11214
	1153/2	15	729
	1138/2	285	33926
	Plocha k pronájmu	768	45869

Využívané plochy organizací Slezské Kamenolomy a.s.. na pozemcích ve vlastnictví Lesů ČR (po místním šetření odsouhlasené oběma stranami)

Na základě Základní důlní mapy výměry stanovil [redacted] Hlavní důlní měřič organizace

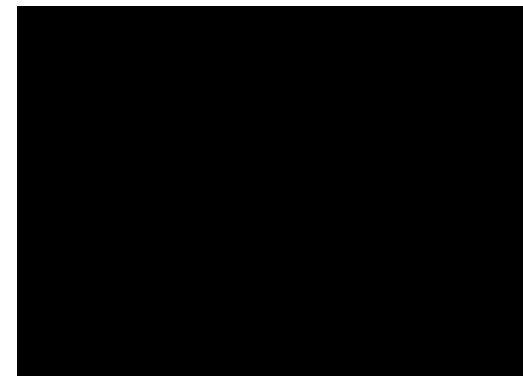



5

Ústřední hospodářský orgán: Ministerstvo stavebnictví

Orgán pověřený: Československý kamenový průmysl - gen. ředitelství

Rozhodnutí

..... jakožto ústřední hospodářský orgán
Čs. kamenový průmysl - gen. ředitelství jakožto orgán pověřený

rozhodnutím ze dne 7. 9. 1967 zn. 0417/67

k návrhu těžebního národního podniku

Československý průmysl kamene, n. r. a. s. e. c. k. r. á. l. o. v. é

ze dne 20. 7. 1967 zn. 052/67 a na základě

výsledku místního komisionálního projednání ze dne 31. 5. 1967
stanoví ve smyslu § 21 odst. 2 zákona č. 41/1957 Sb. v dohodě s Ústředním báňským úřadem

v Praze těžebnímu národnímu podniku

Československý průmysl kamene,
n. r. a. s. e. c. k. r. á. l. o. v. é

tento dobývací prostor:

1. Název dobývacího prostoru: k e k a

Plošný rozsah: 10 ha 83 a 84,5 m²

Hranice dobývacího prostoru na povrchu jsou tvořeny stranami nepravidelného
šestiúhelníka s vrcholy určenými souřadnicemi udanými v platném souřadnicovém
systému (Křovákově - Gouss - Krügerově):

Vrchol	X	Souřadnice:	Y
A	1,124,680,25		451,681,90
B	592,50		656,95
C	229,50		590,00
D	126,10		730,45
E	526,10		918,80
F	568,80		818,10

Prostorové hranice dobývacího prostoru pod povrchem jsou určeny svislými rovinami vedenými povrchovými hranicemi.

Dobývací prostor se rozkládá na katastrálním území

obce: Ř e k a okres: Frýdek-Lístek kraj: Severomoravský

2. Dobývací prostor se stanoví pro dobývání: godulský pískovec

V dobývacím prostoru byla (nebyla) zjištěna průmyslově dobývatelná ložiska

Zásoby B+C1 bil. 4,453.000 m³ zahrnuté do dobývacího prostoru
byly schváleny KKZ výměrem č. j. 1007/05/78-61 ze dne 12. 6. 1961

3. Omezení dobývání nebo zvláštní technické podmínky pro jeho provádění v místech uvedených v § 5, odstavec 4 vyhl. č. 260/1957 Ú. 1. 1/

1/ Dodržovat zák. č. 166/60 Sb., odlesňování provádět etapovitě podle potřeb roční těžby a potřebnou plochu pro odlesnění nahlásit rok předem.

2/ Na všech přístupových komunikacích označit ochranná pásma velkými výstražnými tabulemi od dob. prostoru:

a) V okruhu 1 km se zákazem provozu všech radioelektrických a radiolokačních zařízení.

b) V okruhu 3 km se zákazem provozu radioelektrických a radiolokačních zařízení o výkonu přes 25 kW.

Razítko a podpis ústř. ho

Generální ředitel

Čj. 014P-20/64

Souhlasí se

Náměstek předs

B ř e z n i c k ý

10 října 1967

OBVODNÍ BÁŇSKÝ ÚŘ

728 03 O S T R A V A , Velestavlínova 18, po

VÁŠ DOPIS / ZE DNE
26. 3. 1999

NAŠE ZNAČKA
2224/1999-511.4/Ing.Ny/An

VYŘIZUJE / LINKA

OSTRAVA
1999-05-20

VĚC

Povolení hornické činnosti - dobývání výhradního ložiska pískovce v kamenolomu Řeka.

Příl.: 1

ROZHODNUTÍ

S přihlédnutím k výsledku místního šetření, vykonaného zástupci Obvodního báňského úřadu v Ostravě v kamenolomu Řeka dne 20. 4. 1999, jakož i ke kladným stanoviskům jednotlivých účastníků řízení, Obvodní báňský úřad v Ostravě

p o v o l u j e

podle ustanovení § 10 odst. 1 zákona č. 61/1988 Sb., o hornické činnosti, výbušninách a o státní báňské správě, ve znění pozdějších předpisů

h o r n i c k o u č i n n o s t v k a m e n o l o m u Ř e k a

organizaci Slezský kámen, a. s., v rozsahu podané žádosti.

Současně Obvodní báňský úřad v Ostravě podle ustanovení § 8 odst. 2 vyhlášky ČBÚ č. 104/1988 Sb., ve znění vyhlášky ČBÚ č. 242/1992 Sb.

s t a n o v í

pro provádění hornické činnosti tyto zvláštní technické podmínky:

TELEFON
069 / 611 0085
069 / 611 18 05

BANKOVNÍ SPOJENÍ
ČNB Praha
č.ú. 4021 - 001 / 0710

IČO
025 844

FAX
069 / 611 05 16

1. Organizace předloží OBÚ v Ostravě do 30. 9. 1999 zhodnocení vlivů hornické činnosti na životní prostředí spolu se stanoviskem příslušných orgánů životního prostředí.
2. Práce se zvýšenou hladinou hluku nebudou prováděny v pracovní dny po 18-té hodině, a o sobotách po 14-té hodině.
3. Silnice u výjezdu z lomu musí být pravidelně čištěna. V areálu lomu před výjezdem na silnici, organizace položí silniční panely, v co možná nejkratším termínu.
4. V platnosti zůstává rozhodnutí OBÚ č. j. 6666/97 ze dne 1. 12. 1997, kterým byl schválen Plán sanace a rekultivace, včetně tvorby finančních rezerv.
5. V ostatním musí být dodržen Plán otvírky, přípravy a dobývání, který byl schválen závodním lomu dne 26. 2. 1999, a který je nedílnou součástí tohoto rozhodnutí.

Odůvodnění:

Plán otvírky, přípravy a dobývání výhradního ložiska pískovce Řeka, schválený závodním lomu 26. 2. 1999 aktualizuje stávající Plán OPD, který byl zpracován v roce 1987. Aktualizovaný Plán OPD obsahuje náležitosti uvedené v příloze č. 3 vyhlášky ČBÚ č. 104/1988 Sb., ve znění vyhlášky č. 242/1993 Sb. a řeší postup dobývacích prací ve stanoveném dobývacím prostoru i mimo dosah lanového jeřábu.

Obvodní báňský úřad v Ostravě provedl podle ustanovení § 18 odst. 2 zákona č. 61/1988 Sb., o hornické činnosti, výbušninách a o státní báňské správě, ve znění pozdějších předpisů, řízení spojené s místním šetřením dne 20. 4. 1999. Při místním šetření bylo konstatováno, že střety zájmů byly vyřešeny v rámci původního Plánu OPD, a že navrhovaná dobývací metoda a stanovená opatření při těžbě odpovídají báňsko-geologickým podmínkám ložiska.

Při prohlídce provedené v rámci místního šetření nebyly zjištěny takové závady a nedostatky, zejména v oblasti bezpečnosti a ochrany zdraví při práci, bezpečnosti provozu a hospodárného využívání nerostných surovin, které by bránily povolení navrhovaných prací při dodržení stanovených podmínek. Přípomínky účastníků řízení byly zohledněny v tomto rozhodnutí.

Správní poplatek ve výši 1000,- Kč byl uhrazen kolkovou známku.

Podle §§ 53 a násl. zák. č. 71/1967 Sb. o správním řízení lze proti tomuto rozhodnutí podat odvolání u Obvodního báňského úřadu v Ostravě ve lhůtě 15 dnů ode dne jeho oznámení.

Toto rozhodnutí vložte do sbírky výnosů



Rozdělovník:

1. Obec Řeka, k rukám starosty
2. Obecní úřad Řeka (s žádostí o doručení veřejnou vyhláškou)
3. Ministerstvo životního prostředí ČR, územní odbor pro ostravskou oblast, Prokešovo nám. 8, 701 00 Ostrava
4. Lesy ČR, Lesní správa Frýdek-Místek, Frýdek-Místek
5. Pozemkový fond Frýdek-Místek, Frýdek-Místek
6. Správa chráněných krajinných oblastí ČR, CHKO Beskydy, Nádražní 36, 756 61 Rožnov p. Radh.
7. Okresní úřad Frýdek-Místek, k rukám přednosty (2x s žádostí o doručení veřejnou vyhláškou) Frýdek-Místek



Obvodní báňský úřad

pro území krajů Moravskoslezského a Olomouckého

Číslo jednací: **SBS 26244/2017/OBÚ-05/4**

Č. oprávnění: **20/2017**

Obvodní báňský úřad pro území krajů Moravskoslezského a Olomouckého na základě žádosti ze dne 27. 7. 2017, vedené dnem 4. 8. 2017 pod č.j. SBS 26244/2017, ve smyslu ustanovení § 5 odst. 2 zákona č. 61/1988 Sb., o hornické činnosti, výbušninách a o státní báňské správě (dále jen „zákon č. 61/1988 Sb.“) a ustanovení § 1 odst. 2 vyhlášky č. 15/1995 Sb., o oprávnění k hornické činnosti a činnosti prováděné hornickým způsobem, jakož i k projektování objektů a zařízení, které jsou součástí těchto činností, ve znění pozdějších předpisů, vydává toto **rozhodnutí** o změně

O P R Á V N Ě N Í

k činnosti podle § 2 písm. a), b), c), d), e), i) a § 3 písm. a), e) zákona č. 61/1988 Sb.

pro organizaci:

Obchodní jméno: **Slezské kamenolomy a.s.**

Sídlo: **Hlavní 4, 790 84 Mikulovice**

IČ: **292 43 661**

Zodpovědným zástupcem je:

Titul, jméno, příjmení:

adresa bydliště:

funkce dle vyhlášky č. 298/2005 Sb.:

osvědčení o odborné způsobilosti č.j.:
vydal

funkce dle vyhlášky č. 298/2005 Sb.:
osvědčení o odborné způsobilosti č.j.:
vydal

funkce dle vyhlášky č. 298/2005 Sb.:
osvědčení o odborné způsobilosti č.j.:
vydal

závodní lomu na lomech s celkovou roční těžbou užitkového nerostu nižší než 500 tisíc tun

**SBS/39391/2012/OBÚ-05/415.2/Ing.Ny
OBÚ pro území krajů Moravskoslezského a Olomouckého**

**bezpečnostní technik
SBS/11392/2013/OBÚ-05/415.2/Ing.So/1
OBÚ pro území krajů Moravskoslezského a Olomouckého**

**báňský projektant
SBS/11392/2013/OBÚ-05/415.2/Ing.So/2
OBÚ pro území krajů Moravskoslezského a Olomouckého**

Zodpovědným zástupcem je:

Titul, jméno, příjmení:

Datum narození

adresa bydliště:

funkce dle vyhlášky č. 298/2005 Sb.:

závodní lomu na lomech s celkovou roční těžbou užitkového nerostu nižší než 500 tisíc tun

osvědčení o odborné způsobilosti č.j.:
vydal

**01-0669/2006-415.2, ev. č. 0082
OBÚ v Brně**

funkce dle vyhlášky č. 298/2005 Sb.:

bezpečnostní technik

osvědčení o odborné způsobilosti č.j.:
vydal

**01-0669/2006-415.2, ev. č. 0080
OBÚ v Brně**

funkce dle vyhlášky č. 298/2005 Sb.:

báňský projektant

osvědčení o odborné způsobilosti č.j.:
vydal

**01-0669/2006-415.2, ev. č. 0081
OBÚ v Brně**

Zodpovědným zástupcem je:

Titul, jméno, příjmení:

um na

adresa bydliště:

funkce dle vyhlášky č. 298/2005 Sb.:

hlavní důlní měřič

osvědčení o odborné způsobilosti č.j.:

SBS 21148/2017/ČBÚ-22

vydal **ČBÚ Praha**

Zodpovědným zástupcem je:

Titul, jméno, příjmení:

adresa bydliště:

osvědčení o odborné kvalifikaci dle § 3, odst. 3 zákona č. 62/1988 Sb. č.j.:

2215/660/31671/03, poř. č. 1811/2003

vydal:

Ministerstvo životního prostředí, odbor geologie MŽP, Praha

Předmět činnosti:

Hornická činnost podle ustanovení § 2 zákona č. 61/1988 Sb., písmeno:

a) vyhledávání a průzkum ložisek vyhrazených nerostů (dále jen "výhradní ložiska"),

b) otvírka, příprava a dobývání výhradních ložisek,

c) zřizování, zajišťování a likvidace důlních děl a lomů,

d) úprava a zušlechťování nerostů prováděné v souvislosti s jejich dobýváním,

e) zřizování a provozování odvalů, výsypek a odkališť při činnostech uvedených v písmenech a) až d),

i) důlně měřická činnost.

Činnost prováděná hornickým způsobem podle ustanovení § 3 zákona č. 61/1988 Sb., písmeno:

a) dobývání ložisek nevyhrazených nerostů, včetně úpravy a zušlechťování nerostů prováděných v souvislosti s jejich dobýváním, a vyhledávání a průzkum ložisek nevyhrazených nerostů prováděné k tomu účelu,

e) zemní práce prováděné za použití strojů a výbušnin, pokud se na jedné lokalitě přemísťuje více než 100 000 m krychlových horniny, s výjimkou zakládání staveb.

Oprávnění se vydává na dobu: **neomezenou**.

Odůvodnění:

Obvodní báňský úřad pro území krajů Moravskoslezského a Olomouckého vyhověl v celém rozsahu žádosti žadatele. Oprávnění se vydává na základě žadatelem splněných podmínek zákona č. 61/1988 Sb.

Poučení:

Podle § 81 a násl. zákona č. 500/2004 Sb., správní řád, ve znění pozdějších předpisů, lze proti tomuto rozhodnutí podat odvolání ve lhůtě 15 dnů ode dne jeho oznámení k Obvodnímu báňskému úřadu pro území krajů Moravskoslezského a Olomouckého.

Tímto rozhodnutím o změně oprávnění k činnosti se nahrazuje v celém rozsahu dříve vydané oprávnění č.j. SBS 38135/2016/OBÚ-05 ze dne 1. 12. 2016, vydané Obvodním báňským úřadem pro území krajů Moravskoslezského a Olomouckého.

V Ostravě dne: **25. 8. 2017**

A large black rectangular redaction covers the signature and name of the official. Only the text 'seda' and 'ňského úřadu' is visible at the bottom right of the redacted area.

seda
ňského úřadu
pro území krajů Moravskoslezského a Olomouckého