

PCR00ETRpo78942076

Číslo smlouvy objednatele: KRPA-209417-13/ČJ-2021-0000VZ- H

Výtisk číslo: 3/3





Počet listů: 7

Přílohy: 2/3

I n o m i n á t n í s m l o u v a
„Odvoz a likvidace směsného a tříděného odpadu na území hl. m. Prahy pro období 2021 - 2024“ pro část „A“ a část „B“

Smluvní strany

Objednatel: Česká republika - Krajské ředitelství policie hlavního města Prahy
Sídlo: Kongresová č. 2/1666, 140 21 Praha 4 – Nusle
Právní forma: Organizační složka státu
Zastoupen: **plk. Ing. Pavlem D o m b r o v s k ý m ,**
náměstkem ředitele Krajského ředitelství policie hl. m. Prahy pro ekonomiku
IČO: 751 51 472
DIČ: CZ75151472
Číslo účtu: 3509881
Kód banky: 0710
Vyřizuje: Odbor veřejných zakázek
kontaktní osoby:
Mgr. Markéta Votánková – vedoucí odboru veřejných zakázek
Jaroslav Huss – referent majetkové správy
Telefon: +420 974 823 250-4, 56
Fax: +420 974 823 257
E-mail: krpa.ovz.podatelna@pcr.cz
Odbor správy nemovitého majetku
Kontaktní osoby
Mgr. Jan Stupka – vedoucí odboru správy nemovitého majetku
Zdeněk Mlejnský – vedoucí skupiny provozu budov
Telefon: +420 974 885 400, +420 974 885 420
Fax: +420 271 736 878
E-mail: krpa.osnm.podatelna@pcr.cz

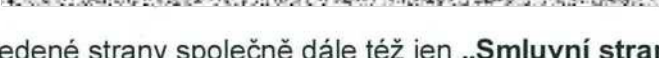
Dodavatel: Pražské služby, a.s.
Sídlo: Pod Šancemi 44/1, 180 77 Praha 9
Právní forma: akciová společnost
Zastoupen: 
IČO: 
DIČ: CZ60194120
Číslo účtu: 7607091
Kód banky: 0100
Vyřizuje: 
Telefon: 
E-mail: 

(obě výše uvedené strany společně dále též jen „**Smluvní strany**“ či jednotlivě jako „**Smluvní strana**“)

uzavřely níže uvedeného dne, měsíce a roku tuto

Smlouvu na „Odvoz a likvidace směsného a tříděného odpadu na území hl. m. Prahy pro období 2021 – 2024.“

dle § 1746 odst. 2 zákona č. 89/2012 Sb., občanský zákoník, v platném znění a v souladu se zákonem č. 541/2020 Sb., o odpadech a o změně některých dalších zákonů, ve znění pozdějších předpisů (dále též jen „Smlouva“) následujícího znění:

1. PROHLÁŠENÍ SMLUVNÍCH STRAN

1.1. Objednatel prohlašuje, že je organizační složkou státu, splňuje veškeré podmínky a požadavky v této Smlouvě stanovené a je oprávněn tuto Smlouvu uzavřít a řádně plnit závazky v ní obsažené.

1.2. Objednatel při své nevýrobní činnosti produkuje komunální a jiný odpad a má zájem o zajištění svozu a likvidace vyprodukovaného odpadu.

1.3. Objednatel zadal, jakožto veřejný zadavatel ve smyslu ustanovení § 4 odst. 1 písm. a) zákona č. 134/2016 Sb., o zadávání veřejných zakázek, ve znění pozdějších předpisů, veřejnou zakázku č. j.: KRPA- 209417/ČJ-2021-0000VZ-H, s názvem „Odvoz a likvidace směsného a tříděného odpadu na území hl. m. Prahy pro období 2021 - 2024“. Nabídka Poskytovatele, která splnila veškeré stanovené požadavky Objednatele uvedené v zadávacích podmínkách, byla vyhodnocena jako nejvhodnější.

1.4. Poskytovatel prohlašuje, že je subjektem podnikajícím v oblasti sběru, přepravy, třídění, využívání a odstraňování komunálního odpadu a vlastní veškerá oprávnění, jež jsou dle právních předpisů platných v České republice nutná k provedení předmětu této Smlouvy specifikovaného v čl. 2. této Smlouvy.

1.5. Poskytovatel prohlašuje, že splňuje veškeré podmínky a požadavky v této Smlouvě níže stanovené a je oprávněn tuto Smlouvu uzavřít a řádně a včas plnit veškeré jeho závazky v ní obsažené.

2. PŘEDMĚT SMLOUVY

2.1. Poskytovatel se touto Smlouvou zavazuje na svůj náklad a na své nebezpečí řádně provádět pro Objednatele následující činnosti:

- odvážet směsný komunální odpad (kód: 20 03 01) v intervalech stanovených touto Smlouvou a zajišťovat jeho uložení na příslušnou skládku,
- odvážet tříděný komunální odpad (kód: 20 01 01, 20 01 39 a 20 01 02) v intervalech stanovených touto Smlouvou a zajišťovat jeho uložení na příslušnou skládku,
- průběžně odvážený odpad evidovat a provádět hlášení o produkci odpadu v daném kalendářním roce, které bude zasláno na adresu objednatele vždy do 15. ledna následujícího roku.
- zajišťovat další činnosti stanovené právními předpisy České republiky, zejména zákonem č. 541/2020 Sb., o odpadech, ve znění pozdějších předpisů, a prováděcími vyhláškami k tomuto zákonu (dále též jen „Služby“).

2.2. Poskytovatel se dále touto Smlouvou zavazuje poskytnout Objednateli nádoby na příslušný druh odpadu, a to dle přílohy č. 1 a č. 2 (dále též jen „Nádoby“). Poskytovatel zajistí opravu nebo výměnu nefunkčních nádob nejpozději do 3 dnů ode dne nahlášení závady nebo na základě písemného požadavku zadavatele. Zadavatel si vyhrazuje právo na změny míst a počtu odpadních nádob v průběhu plnění předmětu veřejné zakázky.

2.3. Služby budou prováděny v souladu s požadavky stanovenými právními předpisy České republiky pro tyto Služby, především podle zákona č. 541/2020 Sb., o odpadech a o změně některých dalších zákonů, ve znění pozdějších předpisů a prováděcími vyhláškami k tomuto zákonu (dále též jen „Zákonné předpisy“). Odstranění znečištění komunikace, k němuž došlo při vyprazdňování nádob bezprostředně po provedení odvozu a zajistí po provedení vyprázdnění nádoby jejich přistavení na určené místo. K odvozu odpadů používat jen techniky tomu způsobilé.

2.4. Objednatel se touto Smlouvou zavazuje za Služby zaplatit Poskytovateli cenu uvedenou v čl. 4 této Smlouvy.

3. MÍSTO, DOBA A ZPŮSOB VÝKONU SLUŽEB

3.1. Místem plnění Služeb a místem umístění Nádob jsou nemovitosti, které jsou specifikovány přílohou č. 1A – (směsný odpad) a č. 1B – (tříděný odpad) této smlouvy.

3.2. Poskytovatel bude Služby poskytovat v intervalech, které jsou specifikovány přílohou č. 1A a č. 1B této smlouvy, ve všední dny v týdnu, v době od 07.00 hod. do 15.45 hod. Pokud by stanovený den svozu připadl na den pracovního klidu, mohou se Smluvní strany dohodnout na náhradním svozovém dnu.

3.3. **Odvoz směsného odpadu v období od 1. 11. 2021 do 31. 12. 2024 a tříděného odpadu v období od 1. 1. 2022 do 31. 12. 2024, nebo do vyčerpání maximálního limitu finančních prostředků. (bod 8.2)**

4. CENA A PLATEBNÍ PODMÍNKY

4.1. Cena Služeb je stanovena dohodou Smluvních stran, vychází z nabídky Poskytovatele učiněné v rámci veřejné zakázky a činí:

- **Pro část „A“ veřejné zakázky - směsný komunální odpad (kód: 20 03 01)**

celkem bez DPH **8 149 723,32 Kč** (slovy osmmilionůstočtyřicetdevěttisícšedmdvacetřítřicet korun českých/32haléřů)

DPH 21% ve výši **1 711 411,90 Kč** (slovy jednomilionsedmsetjedenácttisícčtyřistajedenáct korun českých/90haléřů)

celkem včetně DPH 9 861 165,22 Kč (slovy devětmilionůosmsetšedesátjednatřicetšedesátpětkorun českých/dvacetdvahaléřů)

DPH bude k Ceně Služby Poskytovatele účtována ve výši odpovídající zákonné sazbě této daně platné ke dni uskutečnění zdanitelného plnění.

- **Pro část „B“ veřejné zakázky - tříděný komunální odpad (kód: 20 01 01, 20 01 39 a 20 01 02)**

celkem bez DPH **2 998 364,36 Kč** (slovy dvěmilionydevětsetdevadesátosmtisícšestšedesátčtyřicet korun českých/36haléřů)

DPH 21 % ve výši **629 656,52 Kč** (slovy šestsetdvacetdevěttisícšestšestpadesátšesttisíc korun českých/52haléřů)

celkem včetně DPH 3 628 020,88 Kč (slovy třimilionyšestsetdvacetosmtisícšestsetkorun českých/88haléřů)

DPH bude k Ceně Služby Poskytovatele účtována ve výši odpovídající zákonné sazbě této daně platné ke dni uskutečnění zdanitelného plnění.

4.2. Cena Služeb byla stanovena ve formě jednotkových cen uvedených v Příloze č. 1 a č. 2 této Smlouvy a je považována za cenu nejvýše přípustnou a nepřekročitelnou.

4.3. Cena Služeb podle této Smlouvy zahrnuje veškeré náklady Poskytovatele spojené se splněním jeho závazku z této Smlouvy, tj. cenu Služby, včetně nákladů na dopravu do/z místa plnění a dalších souvisejících nákladů. V Ceně Služeb je rovněž zahrnuto nájemné za Nádoby poskytnuté Poskytovatelem Objednateli. Objednatel tedy nebude Poskytovateli za jeho činnosti dle této Smlouvy nad rámec uvedené ceny hradit ničeho, tím však není dotčen nárok Poskytovatele na peněžní plnění vzniklé v důsledku prodlení Objednatele, případně nárok Poskytovatele na finanční plnění za objednané a řádně provedené mimořádné svozy.

4.4. Služby budou zaplacený na základě daňového dokladu vystaveného Poskytovatelem za jím poskytnuté Služby. Daňový doklad (dále též jen „Faktura“) je Poskytovatel oprávněn vystavit až po uplynutí příslušného kalendářního měsíce, ve kterém byly fakturované Služby odvedeny.

4.5. Originál Faktury bude vystaven Poskytovatelem řádně a včas, v souladu se zákonem č. 235/2004 Sb., o DPH, v platném znění.

4.6. Faktura bude mít zákonné náležitosti daňového a účetního dokladu a bude doručena vždy ve dvojnásobku (2) vyhotovení v listinné podobě na adresu Policie České republiky, Odbor správy nemovitého majetku, U invalidovny 499/1, 186 00 Praha 8 – Karlín Objednatele nebo v jednom (1) vyhotovení prostřednictvím elektronické pošty na adresu kpa.osnm.podatelna@pccr.cz, pokud Faktura splňuje ustanovení zákona č. 297/2016 Sb., o službách vytvářejících důvěru pro elektronické transakce, v úplném znění.

4.7. Faktura bude Objednatelem uhrazena Poskytovateli vždy bezhotovostním převodem na bankovní účet Poskytovatele uvedený v záhlaví této Smlouvy.

4.8. Smluvní strany se dohodly, že Faktura je splatná do dvacetijedna (21) dnů ode dne prokazatelného doručení řádně a oprávněně vystavené Faktury Poskytovatelem Objednateli. V případě, že Faktura neobsahuje všechny náležitosti daňového a účetního dokladu, splatnost Faktury neběží. Objednatel je oprávněn Fakturu vrátit s tím, že splatnost počíná běžet znovu v celé délce od okamžiku doručení bezvadné Faktury Poskytovatelem Objednateli.

4.9. Objednatel nebude Poskytovateli na jeho Služby poskytovat žádnou zálohu.

4.10. Za změnu ceny Služby se nepovažuje změna v sazbách DPH, která se účtuje podle zákonné sazby platné v den uskutečnění zdanitelného plnění.

5. DALŠÍ PRÁVA A POVINNOSTI SMLUVNÍCH STRAN

5.1. Poskytovatel se zavazuje provádět Služby řádně, pouze prostřednictvím svých zaměstnanců a v termínech uvedených v této Smlouvě. Pokud dojde k události zapříčiňující objektivní nemožnost Poskytovatele zajistit svoz odpadu, zavazuje se Poskytovatel neprodleně o tomto písemně informovat Objednatele a nejpozději do 24 hodin od původního termínu svozu zajistit svoz náhradním způsobem.

5.2. Poskytovatel je povinen okamžitě zajistit dodání nové Nádoby v případě, že tato Nádoba bude poškozena zaviněným jednáním jeho zaměstnanců, případně třetích osob, a to na vlastní náklady. Tato povinnost se nevztahuje na drobná poškození Nádob, které nebrání tomu, aby mohly plnit svoji funkci (např. oděrky).

5.3. Poskytovatel je povinen neprodleně uvést do původního stavu (uklidit) prostor, ve kterém jsou Nádoby umístěny (případně přilehlý prostor) v případě, že tento prostor bude znečištěn zaměstnanci Poskytovatele v rámci jejich činnosti.

5.4. Poskytovatel se zavazuje zřetelně (samolepkou či jiným způsobem) označit veškeré Nádoby, které dočasně Objednateli poskytne, a u kterých bude Služby dle této Smlouvy poskytovat.

5.5. Objednatel se zavazuje, že podle svých možností zajistí sjízdnost příjezdové komunikace k Nádobám, a to v okolí 20 metrů kolem Nádob.

5.6. Objednatel se zavazuje, že jím produkováný odpad bude umísťovat výlučně do k tomu určených Nádob, pokud se tak nestane, není Poskytovatel povinen odpad uložený mimo tyto Nádoby svézt.

6. NÁHRADA ŠKODY A SANKČNÍ UJEDNÁNÍ

6.1. Poskytovatel odpovídá Objednateli (případně třetím osobám) za škodu, kterou mu způsobil zaviněným jednáním svých zaměstnanců realizujících svoz odpadu a zavazuje se tuto škodu v plné výši uhradit.

6.2. Poskytovatel odpovídá rovněž za škodu vzniklou Objednateli porušením smluvní povinnosti i v případě, že povinnost porušila třetí osoba, které Poskytovatel v rozporu s touto Smlouvou svěřil plnění jeho povinností.

6.3. Objednatel je oprávněn započíst smluvní pokutu proti kterékoli Faktuře.

6.4. Smluvní strany se dohodly, že v případě porušení smluvních ujednání této smlouvy bude postupováno dle Občanského zákoníku č. 89/2012 Sb. podle ustanovení § 2052 a § 2049.

7. OPRÁVNĚNÉ OSOBY

7.1. Každá ze Smluvních stran písemně jmenovala oprávněnou osobu či oprávněné osoby (dále jen „Oprávněné osoby“). Oprávněné osoby budou zastupovat Smluvní stranu v obchodních a technických záležitostech souvisejících s plněním této Smlouvy.

Oprávněná osoba Objednatele: Zdeněk Mlejnský, e-mail: zdenek.mlejnsky@pcr.cz
Jaroslava Hrušková e-mail: jaroslava.hruskova@pcr.cz

Oprávněná osoba Poskytovatele:

7.2. Oprávněné osoby nemají právo tuto Smlouvu měnit, doplňovat, ani ji ukončovat, nejsou-li zároveň statutárním zástupcem kterékoli ze Smluvních stran, popř. jimi pověřenými pracovníky.

8. PLATNOST A ÚČINNOST SMLOUVY

8.1. Tato Smlouva nabývá platnosti dnem jejího uzavření a účinnosti dnem zveřejnění v registru smluv.

8.2. Smlouva se uzavírá na dobu určitou s tím, že finanční limit plnění:

pro část „A“ veřejné zakázky za období od 1. 11. 2021 do 31. 12. 2024 nesmí překročit částku: **8 264 462,80 Kč bez DPH (směsný odpad)**
(slovy „osmmilionúdvěstěšedesátčtyřtisícčtyřistadvacetšestkorun českých a osmdesát haléřů“),

pro část „B“ veřejné zakázky za období od 1. 1. 2022 do 31.12. 2024 nesmí překročit částku: **4 132 231,41 Kč bez DPH (tříděný odpad)**
(slovy „čtyřmilionystotřicetdvatisícúdvěstěšetřicetjednatisícokorun českých a čtyřicet haléřů“),



8.3. Smluvní strany se dohodly, že Objednatel je oprávněn od této Smlouvy ihned odstoupit v případě, kdy Poskytovatel hrubým způsobem poruší tuto Smlouvu. Za hrubé porušení této Smlouvy ze strany Poskytovatele se přitom pokládá:

- prodlení Poskytovatele s poskytováním Služeb o více než 7 dní;
- prodlení s dodáním nových Nádob (v případě nefunkčnosti původních z důvodu poškození) o více než 7 dní;
- zahájení insolvenčního řízení a vydání rozhodnutí o úpadku;
- vstup do likvidace;
- pozbytí oprávnění vyžadovaného právními předpisy k jedné či více činnostem, k jejich provádění je povinen dle této Smlouvy;
- zmaření účelu této Smlouvy.

8.4. V ostatních případech se jedná o nepodstatné porušení této Smlouvy. V těchto případech nepodstatného porušení této Smlouvy vyzve jedna Smluvní strana druhou Smluvní stranu k odstranění závadného stavu, k němuž stanoví druhé Smluvní straně lhůtu, která nebude delší než pět (5) kalendářních dnů od oznámení takové výzvy. Nebude-li závadný stav z nepodstatného porušení této Smlouvy ve stanovené lhůtě odstraněn, je oprávněna příslušná Smluvní strana odstoupit od této Smlouvy.

8.5. Smluvní strany se s ohledem na změny, ke kterým došlo novelizací zákona č. 235/2004 Sb., o dani z přidané hodnoty, ve znění pozdějších předpisů, dohodly následujícím způsobem: Kterákoli Smluvní strana může odstoupit od Smlouvy v případě, že druhá Smluvní strana v průběhu platnosti Smlouvy poruší závažným způsobem své povinnosti vztahující se ke správě daní a správce daně rozhodne o jeho nespolehlivosti. Smluvní strany se zavazují, že pokud by k vydání takového rozhodnutí správcem daně došlo, budou druhou Smluvní stranu o této skutečnosti neprodleně informovat.

8.6. Odstoupením od této Smlouvy nabývá účinnosti písemným doručením o odstoupení druhé Smluvní straně, ve kterém je uveden důvod k odstoupení.

8.7. Kterákoli Smluvní strana je oprávněna tuto Smlouvu kdykoliv písemně vypovědět. Tato výpověď musí být zaslána datovou schránkou, případně formou doporučeného dopisu. Výpovědní lhůta činí tři (3) měsíce a počíná běžet prvním dnem kalendářního měsíce bezprostředně následujícího po kalendářním měsíci, v němž byla výpověď doručena druhé Smluvní straně.

8.8. Poskytovatel je povinen po obdržení výpovědi pokračovat v činnosti podle této Smlouvy až do uplynutí výpovědní doby.

8.9. Tato smlouva může být ukončena rovněž vzájemnou dohodou Smluvních stran.

9. ZÁVĚREČNÁ USTANOVENÍ

9.1. Smluvní strany se dohodly, že jakákoliv změna této Smlouvy musí být provedena písemnou formou a musí být podepsána osobami oprávněnými jednat jménem či za Smluvní stranu. Změny Smlouvy se sjednávají jako dodatek ke Smlouvě s číselným označením podle pořadového čísla příslušné změny Smlouvy. Písemná forma je vyžadována i pro vzdání se jakéhokoliv práva či prominutí jakéhokoliv nároku dle této Smlouvy či v souvislosti s ní.

9.2. Uplynutím doby účinnosti této Smlouvy nejsou dotčeny závazky Smluvních stran, které svým charakterem účinnost této Smlouvy přesahují (např. závazky Smluvních stran vyplývající z dospělých smluvních sankcí, z nároků na náhradu škod apod.).

9.3. Práva a povinnosti zde neupravené se řídí příslušným ustanovením zákona č. 89/2012 Sb., občanský zákoník, ve znění pozdějších předpisů.

9.4. Tato Smlouva je vyhotovena ve třech (3) stejnopisech s platností originálu, z nichž Objednatel obdrží dva (2) stejnopisy a Poskytovatel jeden (1) stejnopis.

9.5. Z důvodu právní jistoty smluvní strany prohlašují, že jejich závazkový vztah, založený touto smlouvou se řídí zákonem č. 89/2012 Sb., občanský zákoník, ve znění pozdějších předpisů.

9.6. Smluvní strany prohlašují, že je jim znám celý obsah Smlouvy a její přílohy, Smlouvě i jejím příloze beze zbytku porozuměly, a že tuto Smlouvu uzavřely na základě svobodné a vážné vůle. Na důkaz této skutečnosti k ní níže připojují své vlastnoruční podpisy.

9.7. Smlouva nabývá platnosti dnem podpisu Smluvních stran a účinnosti dnem zveřejnění v registru smluv, k tomuto uveřejnění se zavazuje Objednatel.

; Nedílnou součástí této Smlouvy jsou následující přílohy:
Příloha č. 1A -- Cenová a specifikační tabulka – směsný odpad.
Příloha č. 1B – Cenová a specifikační tabulka – tříděný odpad.

V Praze dne

01. 11. 2021

Za objednatele:

plk. Iř
Krajského ředitelství

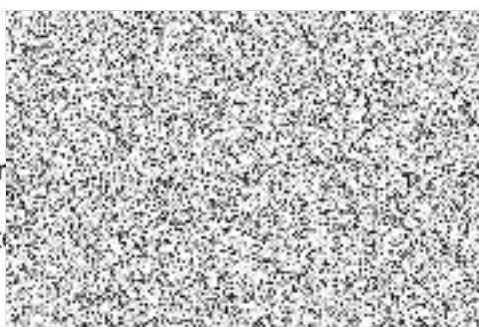

POLICIE ČESKÉ REPUBLIKY
KRAJSKÉ ŘEDITELSTVÍ POLICIE
HLAVNÍHO MĚSTA PRAHY
110 01 Praha 1, poštovní příhrádka 122
-1-

V Praze dne

23. 10. 2021

Za poskytovatele:



PRAŽSKÉ JELENY
akciová společnost
POD ŠANČEMI 444/1 • 180 77 PRAHA 9
-97-

Poř.č.	Umístění objektu na území hlavního města Prahy	Objem nádoby	Počet nádob	Skupina odpadů	Druh odpadu	Četnost vývozů	Celková nabídková cena	Výše DPH	Celková nabídková cena	Jednotková cena	Den svozu
		(litr)	(ks)			(týden)	v Kč bez DPH	21%	v Kč s DPH	cena/výsyp bez DPH	
1.											
2.											
3.											
4.											
5.											
6.											
7.											
8.											
9.											
10.											
11.											
12.											
13.											
14.											
15.											
16.											
17.											
18.											
19.											
20.											
21.											
22.											
23.											
24.											
25.											
26.											
27.											
28.											
29.											
30.											
31.											
32.											
33.											
34.											
35.											
36.											
37.											
38.											
39.											
40.											
41.											
42.											
43.											
44.											
45.											
46.											
47.											
48.											
49.											
50.											
51.											
52.											
53.											
54.											
55.											
56.											
57.											
58.											
59.											
60.											
61.											
62.											
63.											
64.											
65.											
66.											
67.											
68.											
69.											
70.											
71.											
72.											
73.											
74.											
75.											

U velkoobjemových nádob 1100 litrů, označených Z je třeba kontejnery opatřit zámkem.

ČÁST "A" - SMĚSNÝ ODPAD	Objem nádoby	Počet nádob	Druh odpadu
	(litr)	(ks)	
	77x1100		
	68x240,	178	směsný
	33x120		
součtový řádek	104 980	178	

Celková nabídková cena	Výše DPH	Celková nabídková cena	Jednotková cena
v Kč bez DPH	21%	(v Kč včetně DPH)	cena/výsyp bez DPH
8 149 723,32	1 711 441,90	9 861 165,22	14 132,25707

Datum: _____ Označení účastníka: _____ 22 / 32 Podpis oprávněného: _____



Poř.č.	Umístění objektu na území hlavního města Prahy	Objem nádoby	Počet nádob	Skupina odpadů	Druh odpadu	Četnost vývozů (týden)	Celková nabídková cena	Výše DPH	Celková nabídková cena	Jednotková cena	Den svozu
		(litr)	(ks)				v Kč bez DPH	21%	v Kč s DPH	cena/výsyp bez DPH	
1.											
2.											
3.											
4.											
5.											
6.											
7.											
8.											
9.											
10.											
11.											
12.											
13.											
14.											
15.											
16.											
17.											
18.											
19.											
20.											
21.											
22.											
23.											
24.											
25.											
26.											
27.											
28.											
29.											
30.											
31.											
32.											
33.											
34.											
35.											
36.											
37.											
38.											
39.											
40.											
41.											

42	
43	
44	
45	
46	
47	
48	
49	
50	
51	
52	
53	
54	
55	
56	
57	
58	
59	
60	
61	
62	
63	
64	
65	
66	
67	
68	
69	
70	
71	
72	
73	

	Objem nádoby	Počet nádob	Druh odpadu
	(litr)	(ks)	
ČÁST "B" TŘÍDĚNÝ ODPAD	2x1100	2	sklo
	7x1100, 31x240, 42x120	80	papír
	5x1100, 30x240, 44x120	82	plast
	součtový řádek	43 660	164

Celková nabídková cena	Výše DPH	Celková nabídková cena	Jednotková cena
(v Kč bez DPH)	21%	(v Kč včetně DPH)	cena/výsyp bez DPH
50 939,80	10 687,36	61 627,16	1 414,99
1 442 853,48	302 999,23	1 745 852,71	8 153,22
1 504 571,08	315 959,93	1 820 531,01	9 161,19
2 998 364,36	629 656,52	3 628 020,88	

Datum:

Označení účastníka:

