

SMLOUVA

o zřízení věcného břemene

uzavřená v souladu s ustanovením § 59 zákona č. 458/2000 Sb., o podmínkách podnikání a o výkonu státní správy v energetických odvětvích a o změně některých zákonů (energetický zákon), ve znění pozdějších předpisů a v souladu s ustanoveními § 1257 - 1266 a 1299 - 1302 zákona č. 89/2012 Sb., občanský zákoník, ve znění pozdějších předpisů

mezi smluvními stranami:

Město Hustopeče

Sídlo: Dukelské nám. 2/2, 69301 Hustopeče
IČO: 00283193
DIČ: CZ00283193
Zastoupena: PaedDr. Hanou Potměšilovou, starostkou města

dále jen „**povinný**“

a

GasNet, s.r.o.

Sídlo: Klíšská 940/96, Klíše, 400 01 Ústí nad Labem
Spisová značka: C 23083 vedená u Krajského soudu v Ústí nad Labem
IČO: 27295567
DIČ: CZ27295567

Zastoupena na základě plné moci společností

GasNet Služby, s.r.o.

Sídlo: Plynárenská 499/1, Zábřovice, 602 00 Brno
Spisová značka: C 57165 vedená u Krajského soudu v Brně
IČO: 27935311
DIČ: CZ27935311

Zastoupena na základě plné moci: Romanem Studeným, vedoucím oddělení správy nemovitého majetku – Morava-jih a Danou Bílkovou, technikem správy nemovitého majetku

dále jen „**oprávněný**“

I.

1. Povinný prohlašuje, že je výlučným vlastníkem pozemků parc. č. 991/1, parc. č. 991/56, parc. č. 1015/1, parc. č. 4542/2, parc. č. 4542/268, parc. č. 4542/440, parc. č. 4542/76, zapsaných na LV č. 10001, pro k.ú. Hustopeče u Brna, obec Hustopeče, u Katastrálního úřadu pro Jihomoravský kraj, katastrální pracoviště Hustopeče (dále jen „**služebné pozemky**“). Povinný dále prohlašuje, že vlastnictví ke služebným pozemkům ke dni podpisu této smlouvy nepozbyl.
2. Oprávněný je vlastníkem plynárenského zařízení „REKO MS Hustopeče - Údolní + 1, číslo stavby: 7700101092“ včetně jeho součástí, příslušenství, opěrných a vytyčovacíh bodů, které je uloženo ve služebných pozemcích v celkové délce 736,78 m (dále jen „**plynárenské zařízení**“).

II.

1. Povinný zřizuje ke služebným pozemkům ve prospěch oprávněného věcné břemeno ve smyslu služebnosti spočívající v:
 - a) právu zřídit a provozovat na služebných pozemcích plynárenské zařízení,
 - b) právu vstupovat a vjíždět na služebné pozemky v souvislosti se zřízením, stavebními úpravami, opravami, provozováním a odstraněním plynárenského zařízení (dále jen „**věcné břemeno**“).
2. Věcné břemeno se zřizuje úplatně na dobu neurčitou.
3. Smluvní strany se dohodly na rozsahu věcného břemene 1 m na obě strany od půdorysu plynárenského zařízení.
4. Rozsah věcného břemene je stanoven a vyznačen v geometrickém plánu č. 3873-1042/2019 ze dne 13.02.2020, který vyhotovil GIS-STAVINVEX a.s., Bučinská 1733, 73541 Petřvald a potvrdil dne 20.02.2020 Katastrální úřad pro Jihomoravský kraj, katastrální pracoviště Hustopeče. Geometrický plán tvoří nedílnou součást této smlouvy.
5. Povinný prohlašuje, že služebné pozemky jsou bez faktických i právních vad a neexistují žádné okolnosti, které by bránily řádnému výkonu práv z věcného břemene. Oprávněný práva z věcného břemene přijímá a povinný se zavazuje jejich výkon trpět.
6. Náklady spojené s běžným udržováním služebných pozemků nese povinný.

III.

1. Smluvní strany se dohodly na jednorázové úplatě za zřízení věcného břemene v celkové výši 124.740,- Kč včetně DPH (slovy Jednostodvacetčtyřtisícisedmsetčtyřicet korun českých) (dále jen „**úplata**“).
2. Je-li povinný plátcem daně z přidané hodnoty a hradí-li úplatu oprávněný, slouží tato smlouva jako daňový doklad. Základ daně činí 103.091,- Kč, základní sazba daně z přidané hodnoty 21 %, vypočtená daň 21.649,- Kč. Úplata včetně daně z přidané hodnoty činí 124.740,- Kč (slovy Jednostodvacetčtyřtisícisedmsetčtyřicet korun českých). Za datum vystavení daňového dokladu a datum zdanitelného plnění se považuje datum uzavření této smlouvy. Evidenční číslo daňového dokladu: **7700101092_1/VB**.
3. Oprávněný se zavazuje poukázat na výše uvedený účet povinného, nebude-li účet uveden pak poštovní poukázkou na výše uvedenou adresu povinného úplatu včetně DPH nejpozději do 30 dnů ode dne, kdy mu bude od katastrálního úřadu doručeno vyrozumění o provedení zápisu vkladu věcného břemene do katastru nemovitostí.
4. Pokud k datu uskutečnění zdanitelného plnění budou u povinného naplněny podmínky ustanovení § 106a zákona č. 235/2004 Sb., o dani z přidané hodnoty, ve znění pozdějších předpisů (dále jen „**ZoDPH**“), je oprávněný oprávněn postupovat podle ustanovení § 109a ZoDPH, tj. zvláštním způsobem zajištění daně. V takovém případě je oprávněný oprávněn uhradit část svého finančního závazku, tedy část sjednané úplaty za zřízení věcného břemene, ve výši vypočtené daně z přidané hodnoty nikoliv na bankovní účet povinného, ale přímo na bankovní účet příslušného správce daně. Tímto bude finanční závazek oprávněného vůči povinnému v části vypočtené výše daně z přidané hodnoty vyrovnán.

IV.

1. Oprávněný podá návrh na zápis vkladu věcného břemene dle této smlouvy do katastru nemovitostí a ponese náklady s tím spojené.
2. Pro případ zamítnutí zápisu vkladu věcného břemene na základě této smlouvy katastrálním úřadem se smluvní strany zavazují učinit veškeré relevantní kroky k odstranění překážek provedení zápisu vkladu při zachování smyslu a účelu této smlouvy.

V.

K ochraně plynárenského zařízení je zřízeno ochranné pásmo v rozsahu dle příslušného ustanovení energetického zákona. V tomto ochranném pásmu je zakázáno provádět činnosti, které by ve svých důsledcích ohrozily plynárenské zařízení včetně jeho příslušenství, spolehlivost a bezpečnost jeho provozu, zejména stavební činnosti, zemní práce, umísťování konstrukcí, zřizování skládek a uskladňování materiálů, není-li oprávněným stanoveno jinak.

VI.

1. Pokud byl povinný nebo uživatel nemovité věci v důsledku výkonu práv oprávněného jako provozovatele distribuční soustavy omezen v souladu s touto smlouvou v obvyklém užívání nemovité věci nebo mu vznikla újma na majetku, má právo na přiměřenou jednorázovou náhradu. Právo na náhradu lze uplatnit u provozovatele distribuční soustavy do 2 let ode dne, kdy k omezení nebo újmě došlo, jinak právo zaniká.
2. Provozovatel distribuční soustavy je povinen co nejvíce šetřit práv vlastníků dotčených nemovitých věcí a vstup na jejich nemovitou věc jim oznámit. Po skončení prací je povinen uvést nemovitou věc do předchozího stavu, nebo není-li to možné s ohledem na povahu provedených prací, do stavu odpovídajícímu předchozímu účelu či užívání dotčené nemovité věci a oznámit tuto skutečnost vlastníku nemovité věci. Po provedení odstranění nebo okleštění stromů je povinen na svůj náklad provést likvidaci vzniklého klesu a zbytků po těžbě.

VII.

GasNet, s.r.o. je, ve smyslu Nařízení Evropského parlamentu a Rady (EU) 2016/679 ze dne 27. dubna 2016 o ochraně fyzických osob v souvislosti se zpracováním osobních údajů a o volném pohybu těchto údajů a o zrušení směrnice 95/46/ES (obecné nařízení o ochraně osobních údajů), správcem osobních údajů subjektů údajů. Informace o jejich zpracování vyžadované platnými právními předpisy, včetně jejich rozsahu a účelu zpracování, přehledu práv a povinností GasNet, s.r.o. a aktualizovaného seznamu zpracovatelů osobních údajů, jsou zveřejněny na webové stránce GasNet, s.r.o. (www.gasnet.cz/cs/informace-o-zpracovani-osobnich-udaju) a při uzavírání smlouvy nebo kdykoli v průběhu jejího trvání budou subjektu údajů poskytnuty na jeho vyžádání, adresované písemně na adresu sídla GasNet, s.r.o. nebo do jeho datové schránky ID rdxzhzt.

VIII.

1. Tato smlouva podléhá uveřejnění v registru smluv dle zákona číslo 340/2015 Sb., o zvláštních podmínkách účinnosti některých smluv, uveřejňování těchto smluv a o registru smluv (zákon o registru smluv), ve znění pozdějších předpisů (dále jen „**zákon o registru smluv**“).
2. Smlouvu bez zbytečného odkladu, nejpozději do 10 dnů od uzavření smlouvy, uveřejní [Město Hustopeče] (dále jen „**strana povinná**“). Při uveřejnění je strana povinná postupovat tak, aby

nebyla ohrožena doba zahájení plnění ze smlouvy, pokud si ji smluvní strany sjednaly, případně vyplývali z účelu smlouvy. Pro případ potřeby opravy uveřejněné smlouvy nebo metadat smlouvy je smluvními stranami ujednáno, že tyto opravy bude povinna uveřejnit strana povinná. Pro uveřejnění opravy platí ustanovení tohoto článku o uveřejnění obdobně.

3. GasNet i strana povinná prohlašují, že tato smlouva neobsahuje obchodní tajemství, jež by nebylo možné uveřejnit.
4. Strana povinná, zajistí, aby při uveřejnění této smlouvy nebyly uveřejněny informace, které nelze uveřejnit podle platných právních předpisů (osobní údaje zaměstnanců GasNet/GasNet Služby, pracovní pozice a jejich emailové adresy a tel. čísla, a dále, aby byly znečitelněny podpisy osob zastupujících smluvní strany.
5. Tato smlouva nabývá účinnosti dnem uveřejnění v registru smluv v souladu s § 6 odst. 1 zákona o registru smluv, není-li smluvními stranami sjednáno datum pozdější.
6. Smluvní strany považují ve vztahu k registru smluv práva a povinnosti upravené v tomto článku za postup odpovídající péči řádného hospodáře. Strany se zavazují informovat se vzájemně bez zbytečného odkladu pro případ nesplnění jakékoliv povinnosti v tomto článku sjednané.
7. Pro případ porušení povinností sjednaných v tomto článku některou smluvní stranou, bude tato odpovědná za škodu druhé smluvní straně způsobenou.

IX.

1. Smlouva se vyhotovuje ve 3 stejnopisech, z nichž po 1 obdrží každá smluvní strana, 1 stejnopis je určen pro potřeby řízení před katastrálním úřadem.
2. Uzavření této smlouvy bylo schváleno usnesením Rady města č. 23/78/21 ze dne 3.8.2021.

Za povinného:

Za oprávněného:

V Hustopečích dne 25.10.2021

V Brně dne 02.09.2021

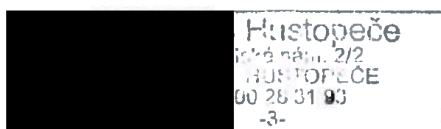

PaedDr. Hana Potměšilová
starostka města



Dana Bílková
technik správy nemovitého majetku

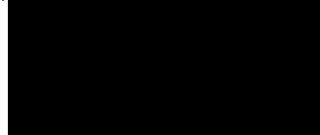

Roman Studený
vedoucí oddělení správy nemovitého
majetku – Morava jih

GasNet Služby, s.r.o.
Plynárenská 499/1
Zábrdovice
602 00 Brno
IČ: 27935311, DIČ: CZ27935311
-363-

Doložka

dle § 41 zákona č. 128/2000 Sb., o obcích (obecní zřízení) ve znění pozdějších předpisů

Město Hustopeče ve smyslu ustanovení § 41 zákona č. 128/2000 Sb., o obcích (obecní zřízení), ve znění pozdějších předpisů, potvrzuje, že u právních jednání obsažených v této smlouvě byly splněny ze strany města Hustopeče veškeré zákonem, či jinými obecně závaznými právními předpisy stanovené podmínky ve formě předchozího zveřejnění, schválení či odsouhlasení, které jsou obligatorní pro platnost tohoto právního jednání.

Tato smlouva byla schválena na jednání Rady města Hustopeče dne 3.8.2021, č. usnesením č. 23/78/21.

V Hustopečích dne 25.10.2021

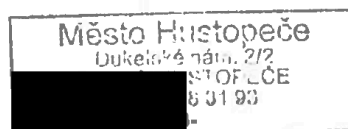

PaedDr. Hana Pötměšilová
starostka

GEOMETRICKÝ PLÁN pro vymezení rozsahu věcného břemene k části pozemku	Geometrický plán ověřil úředně oprávněný zeměměřický inženýr:		Stejnopis ověřil úředně oprávněný zeměměřický inženýr:		
	Jméno, příjmení: ing. Tomáš Blahuta		Jméno, příjmení: Ing. Miroslav Žilík		
	Číslo položky seznamu úředně oprávněných zeměměřických inženýrů: 109/1995		Číslo položky seznamu úředně oprávněných zeměměřických inženýrů: 1075/95		
	Dne: 13. února 2020 Číslo: 84/2020		Dne: 20.5.2020 Číslo: 766/2020		
Nálezitostmi a přesností odpovídá právním předpisům.		Tento stejnopis odpovídá geometrickému plánu v elektronické podobě uloženému v dokumentaci katastrálního úřadu.		Ověření stejnopisu geometrického plánu v listinné podobě.	
Vyhotovitel: GIS- STAVINEX a.s. Bučínská 1733, Petřvald 73541 IČ: 25394975	Katastrální úřad souhlasí s označením parcel.				
Číslo plánu: 3873-1042/2019	KÚ pro Jihomoravský kraj KP Hustopeče Ing. Markéta Svobodová PGP-149/2020-735 2020.02.20 11:11:53 CET				
Okres: Břeclav					
Obec: Hustopeče					
Kat. území: Hustopeče u Brna					
Mapový list: Hustopeče 6-4/31,7-4/42					
Dosavadním vlastníkům pozemků byla poskytnuta možnost seznámit se v terénu s průběhem navrhovaných nových hranic, které byly označeny předepsaným způsobem. ...					

VÝKAZ DOSAVAONÍHO A NOVÉHO STAVU ÚDAJŮ KATASTRU NEMOVITOSTÍ

Dosavadní stav			Nový stav															
Označení pozemku parc. číslem	Výměra parcely		Druh pozemku Způsob využití	Označení pozemku parc. číslem	Výměra parcely		Druh pozemku Způsob využití	Typ stavby Způsob využití	Způsob určení výměry	Porovnání se stavem evidence právních vztahů								
	ha	m ²			Způsob využití	ha				m ²	Způsob využití	Způsob využití	Díl přechází z pozemku označeného v		Číslo listu vlastnictví	Výměra dílu		Označení dílu
													katastru nemovitostí	dřívější poz. evidenci		ha	m ²	
991/1											991/1		10001					
991/56											991/56		10001					
991/57											991/57		11895					
992/8											992/8		2175					
1002/2											1002/2		383					
1005/4											1005/4		390					
1005/5											1005/5		2054					
1008/4											1008/4		12113					
1012/4											1012/4		1943					
1012/5											1012/5		703					
1015/1											1015/1		10001					
1015/3											1015/3		2045					
1015/5											1015/5		2044					
1017/2											1017/2		2046					
1017/4											1017/4		2047					
1019/4											1019/4		2049					
1019/5											1019/5		2048					
1021/3											1021/3		361					
1023/4											1023/4		1905					
1023/5											1023/5		2050					
1026/5											1026/5		1865					
1026/6											1026/6		2051					
1026/8											1026/8		2052					
4542/2											4542/2		10001					
4542/15											4542/15		330					
4542/17											4542/17		2195					
4542/18											4542/18		2252					
4542/23											4542/23		2197					
4542/55											4542/55		2011					
4542/56											4542/56		733					
4542/57											4542/57		2006					
4542/58											4542/58		2010					
4542/59											4542/59		2008					
4542/60											4542/60		2077					
4542/61											4542/61		3017					
4542/76											4542/76		10001					
4542/105											4542/105		2105					
4542/116											4542/116		2187					
4542/176											4542/176		2295					
4542/177											4542/177		2170					
4542/202											4542/202		330					
4542/206											4542/206		2148					
4542/207											4542/207		2148					
4542/208											4542/208		640					
4542/268											4542/268		10001					
4542/270											4542/270		2257					
4542/440											4542/440		10001					

Druh věcného břemene: dle listiny

Oprávněný: dle listiny

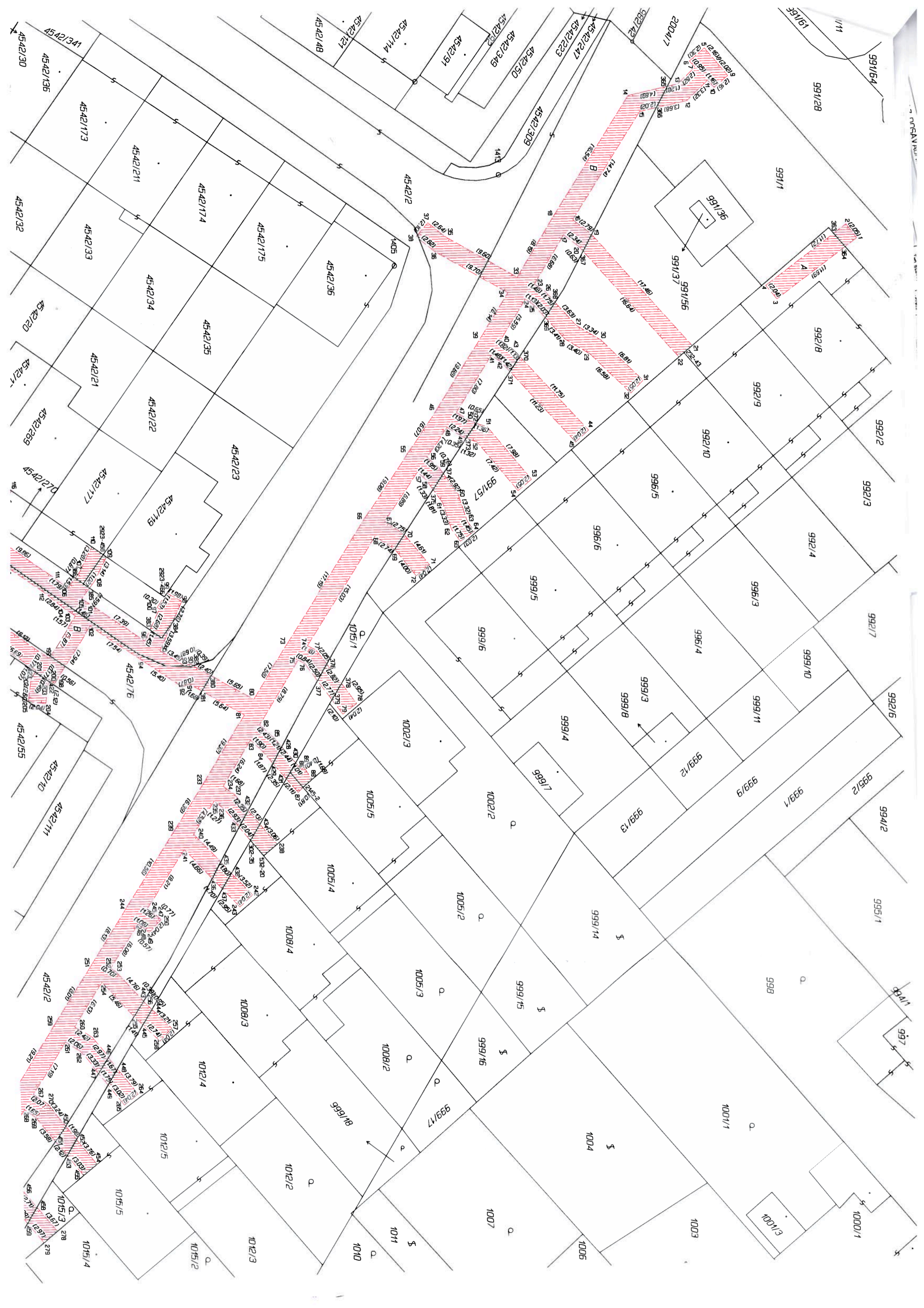

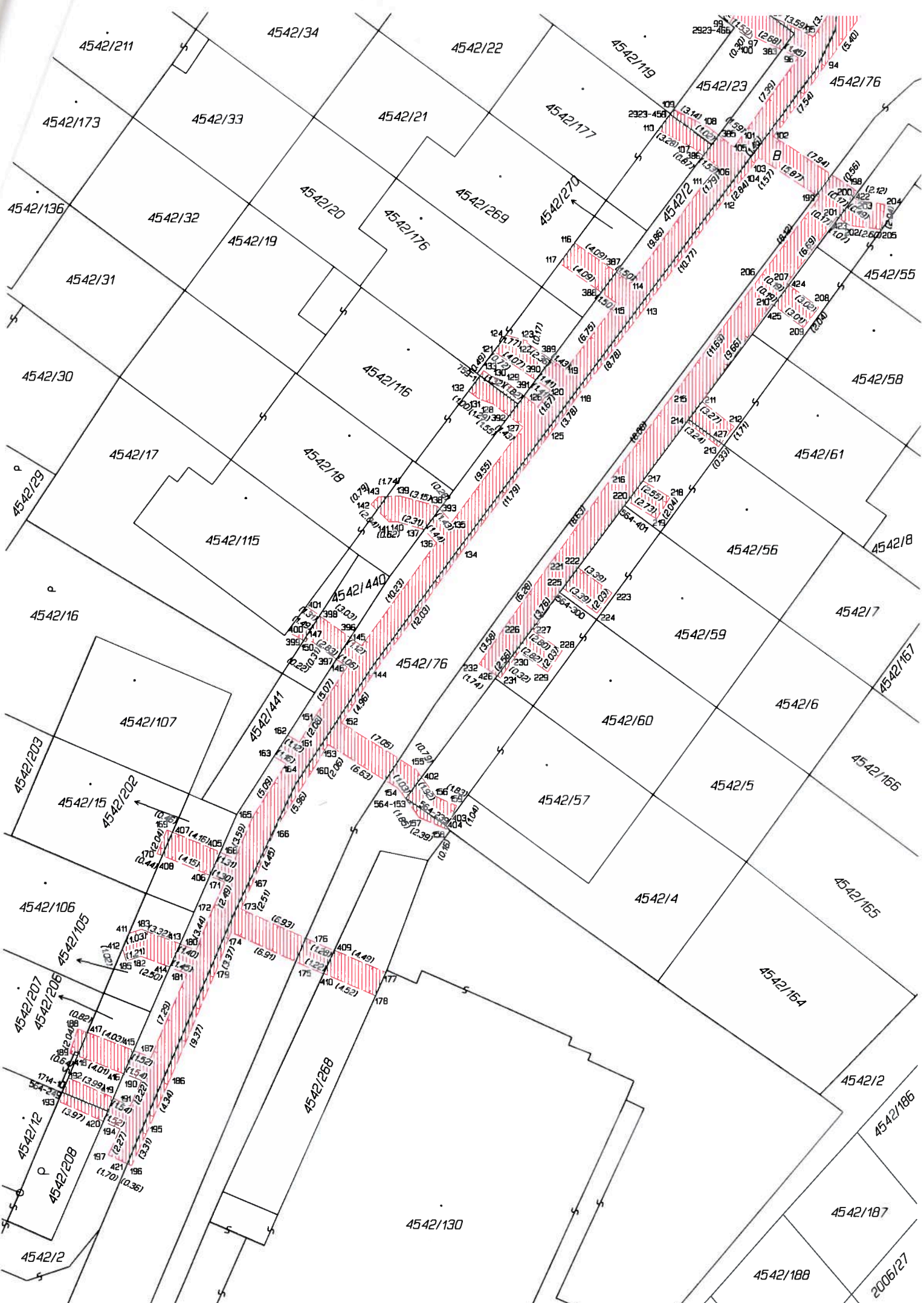

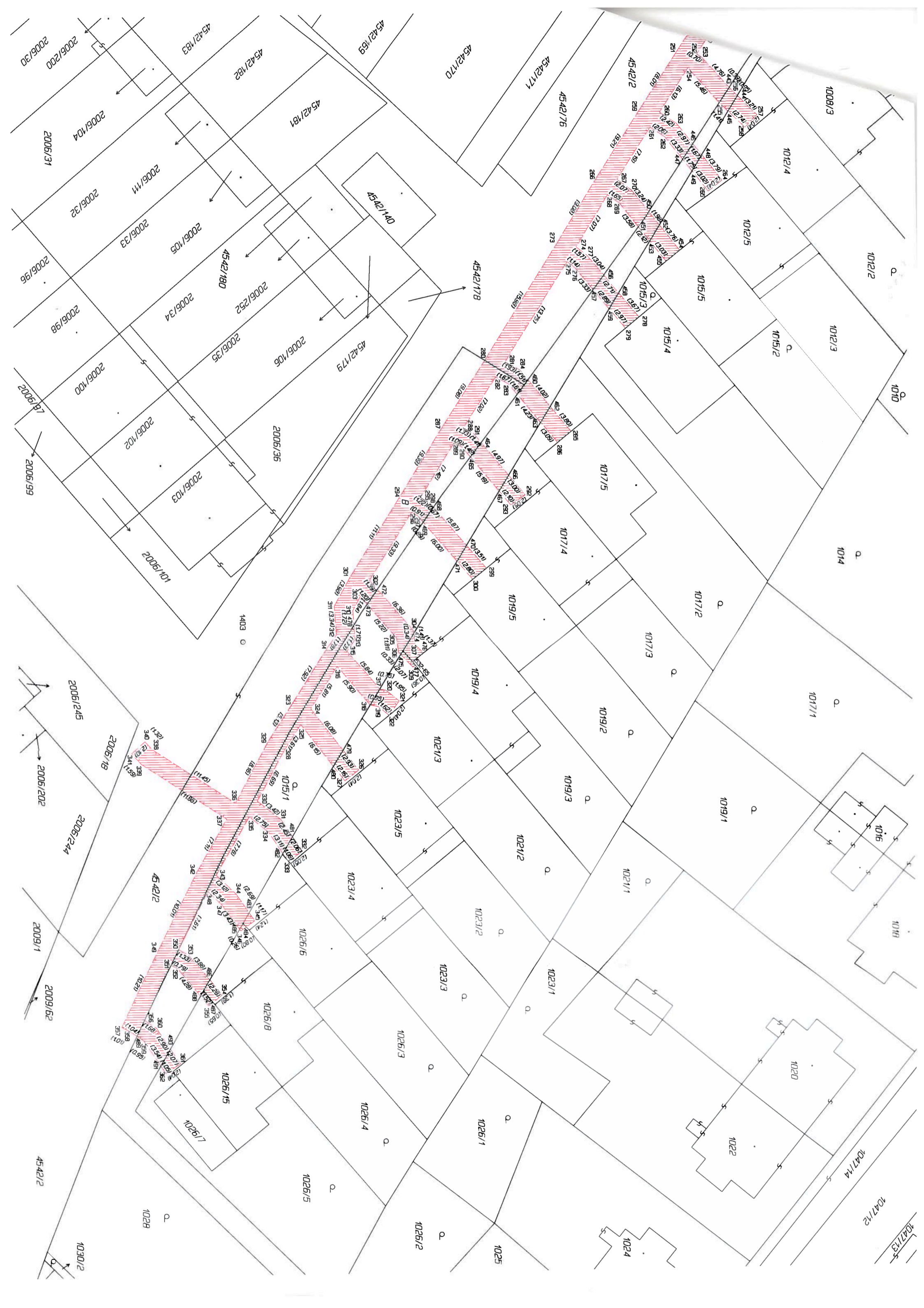



C
R
F
V
D
D
D
K
M
B
K
B