



MC22 - S0 - OSM 00140/2021



MC22P004KM6P

Smluvní strany:

### Městská část Praha 22

sídlo: Nové náměstí 1250/10, 104 00 Praha – Uhřetěves

zastoupená: Tomáš Kaněra, starosta

IČ: 00240915

DIČ: CZ00240915, plátce DPH

bankovní spojení: [REDACTED]

adresa datové schránky: 42ebvne

dále jen „Povinný“ na straně jedné

a

### PREdistribuce, a.s.

spisová značka: B 10158 vedená u Městského soudu v Praze

sídlo: Praha 5, Svornosti 3199/19a, PSČ 150 00

adresa pro doručování: Praha 10, Na Hroudě 1492/4, PSČ 100 05

zastoupená: Ing. Milan Hampl, předseda představenstva a

Mgr. Petr Dražil, místopředseda představenstva

IČ: 27376516

DIČ: CZ27376516, plátce DPH

bankovní spojení: [REDACTED]

č.ú. [REDACTED]

adresa datové schránky: 94jzuf2

dále jen „Oprávněný“ na straně druhé

(společně dále též jako „Smluvní strany“ anebo jednotlivě jako „Smluvní strana“) uzavřeli v návaznosti na Smlouvu o uzavření budoucí smlouvy o zřízení věcného břemene ev.č. VB/S24/1946754 níže uvedeného dne, měsíce a roku tuto:

## SMLOUVU O ZŘÍZENÍ VĚCNÉHO BŘEMENE

ev. č.: VV/G33/14829/2153065 (dále jen „Smlouva“)

k provedení ustanovení § 25 odst. 4 zákona č. 458/2000 Sb., energetický zákon, v platném znění, a § 1257 a násl. zákona č. 89/2012 Sb., občanský zákoník

### Článek I.

#### Úvodní ustanovení

- 1.1. Oprávněný je podnikatelem provozujícím v elektroenergetice distribuční soustavu na území vymezeném licencí Energetického regulačního úřadu č. 120504769, které zahrnuje také **katastrální území Uhřetěves**. Distribuční soustava je provozována ve veřejném zájmu. Oprávněný jako provozovatel distribuční soustavy (dále jen „PDS“) má povinnost zajišťovat její spolehlivé provozování, obnovu a rozvoj, přičemž zřízení tohoto věcného břemene je ze strany Oprávněného jedním ze zákonem daných předpokladů pro plnění této povinnosti.

- 1.2. Povinný má na základě zákona č. 131/2000 Sb., o hl. m. Praze, ve znění pozdějších předpisů, svěřenu do správy nemovitou věc ve vlastnictví hl. m. Prahy, a to:

pozemek **parc. č. 2064, 2069, 2073/1, 2075** vše **k. ú. Uhříněves**, (dále jen „**Pozemky**“)

jak je zapsáno na listu vlastnictví č. 1396 pro k. ú. Uhříněves, obec Praha, u Katastrálního úřadu pro hlavní město Prahu se sídlem v Praze, Katastrální pracoviště Praha.

## **Článek II. Předmět Smlouvy**

Předmětem Smlouvy je zřízení a vymezení věcného břemene osobní služebnosti (dále „věcné břemeno“) ve prospěch Oprávněného k tíži Pozemků, jehož obsah a rozsah je specifikován v článku III. této smlouvy.

## **Článek III. Specifikace věcného břemene**

- 3.1. Smluvní strany se dohodly, že Povinný, jako vlastník Pozemků, zřizuje k Pozemkům ve prospěch Oprávněného právo odpovídající věcnému břemenu za účelem umístění a provozování součásti distribuční soustavy – *kabelového vedení NN, VN, SDK a telekomunikačního vedení* (dále jen „**Součást distribuční soustavy**“), jehož obsahem je právo Oprávněného zřídit, provozovat, opravovat a udržovat Součást distribuční soustavy na Pozemcích. Věcné břemeno zahrnuje též právo Oprávněného zřídit, mít a udržovat na Pozemcích potřebné obslužné zařízení, jakož i právo provádět na Součásti distribuční soustavy úpravy za účelem její obnovy, výměny, modernizace nebo zlepšení její výkonnosti, včetně jejího odstranění.
- 3.2. Součást distribuční soustavy je liniovou stavbou ve smyslu § 509 zákona č. 89/2012 Sb., občanský zákoník.
- 3.3. Rozsah věcného břemene podle této smlouvy je vymezen v **geometrickém plánu č. 3532-114/2020** pro **k. ú. Uhříněves**, schváleném Katastrálním úřadem pro hlavní město Prahu, Katastrální pracoviště Praha dne 9.10.2020 pod č. PGP-4313/2020-101. Geometrický plán je přílohou a nedílnou součástí Smlouvy.
- 3.3. Povinný z věcného břemene je povinen strpět výkon práva Oprávněného, vyplývajícího ze Smlouvy a právních předpisů a zdržet se veškeré činnosti, která vede k ohrožení Součásti distribuční soustavy a omezení výkonu tohoto práva Oprávněného.
- 3.4. Věcné břemeno, zřízené Smlouvou, se sjednává jako časově neomezené a zaniká v případech stanovených zákonem.
- 3.5. Smluvní strany berou na vědomí, že se změnou vlastníka Pozemků přecházejí i práva a povinnosti, vyplývající z věcného břemene, na nabyvatele Pozemků.
- 3.6. Oprávněný má právo provozovat Součást distribuční soustavy i za jiným účelem než je provedení energetického zákona.

## **Článek IV. Další práva a povinnosti**

- 4.1. Oprávněný z věcného břemene má ve vztahu k Pozemkům dále oprávnění, která mu, jako PDS, vznikem věcného břemene dle Smlouvy přísluší ze zákona, a to z ustanovení § 25 odst. 3 energetického zákona, především pak:

- vstupovat a vjíždět na Pozemky v souvislosti s realizací práv vyplývajících mu z věcného břemene
  - odstraňovat a oklešťovat na Pozemcích stromové a jiné porosty, provádět likvidaci odstraněného a okleštěného stromové a jiných porostů ohrožujících bezpečné a spolehlivé provozování Součásti distribuční soustavy v případech, kdy tak po předchozím upozornění a stanovení rozsahu neučinil sám Povinný,
- 4.2. Oprávněný jako PDS je povinen při výkonu svých oprávnění, popsaných shora, postupovat ve smyslu § 25 odst. 8 energetického zákona, tj. co nejvíce šetřit práva Povinného a vstup na Pozemky mu bezprostředně oznámit. Po skončení prací je povinen uvést Pozemky do předchozího stavu, a není-li to možné s ohledem na povahu provedených prací, do stavu odpovídajícího předchozímu účelu nebo užívání Pozemků a bezprostředně oznámit tuto skutečnost Povinnému. Po provedení odstranění nebo okleštění stromové je povinen na svůj náklad provést likvidaci vzniklého klesu a zbytků po těžbě.
- 4.3. Pokud je Povinný povinnou osobou k uveřejnění Smlouvy v registru smluv dle zákona č. 340/2015 Sb., o registru smluv, Povinný se zavazuje, že neprodleně po uzavření Smlouvy provede zaslání této Smlouvy správci registru smluv k uveřejnění prostřednictvím registru smluv. Povinný se dále zavazuje, že při vyplňování formuláře metadat této Smlouvy uvede také adresu datové schránky Oprávněného a číslo této Smlouvy Oprávněného.
- 4.4. V případě, že Povinný nesplní povinnost uveřejnění Smlouvy prostřednictvím registru smluv ani do 15 dnů ode dne uzavření této Smlouvy, pak je Oprávněný oprávněn Smlouvu zaslat správci registru smluv sám.

#### Článek V.

#### Výše náhrady za zřízení věcného břemene a platební podmínky

- 5.1. Věcné břemeno podle této smlouvy se zřizuje úplatně.
- 5.2. Jednorázovou náhradu za zřízení výše uvedeného věcného břemene sjednávají Smluvní strany dohodou ve výši **180.800,- Kč** (slovy: stoosmdesátitřicet tisíc korun českých), stanovené na podkladě znaleckého posudku vypracovaného Ing. Vladimíra Leeba č. 4510/19/2021. K této ceně bude připočtena sazba DPH v zákonné výši. Povinný vystaví Oprávněnému daňový doklad do 15 dnů od DUZP. DUZP je den provedení vkladu. Oprávněný se zavazuje ve lhůtě 15 dnů od doručení daňového dokladu provést úhradu Povinnému. Daňový doklad bude mít náležitosti dle § 28 a 29 zákona o DPH, bude doručen na doručovací adresu oprávněného uvedenou v záhlaví této smlouvy a kromě podstatných náležitostí vyžadovaných příslušnými právními předpisy bude obsahovat i evidenční číslo této smlouvy.
- 5.3. Číslo účtu, které je uvedeno ve smlouvě, je zveřejněno dle § 96 odst. 2 zákona o DPH. V případě, že ke dni platby (§ 109 odst. 2 písm. c) zákona o DPH) nebude tento účet zveřejněn dle § 96 odst. 2 zákona o DPH, je Oprávněný oprávněn poukázat příslušnou platbu na výše uvedený účet bez DPH a DPH odvést způsobem dle § 109 a zákona o DPH. S tímto postupem bude Povinný písemně seznámen. V tomto případě se závazek Oprávněného ve výši DPH považuje za uhrazený.
- 5.4. V případě, že ke dni zdanitelného plnění bude Povinný uveden v rejstříku plátců DPH jako nespolehlivý plátců dle § 109 zákona o DPH, stává se příjemce plnění ručitelem za nezaplacenou daň. Oprávněný pak může poukázat příslušnou platbu na výše uvedený účet bez DPH a DPH odvést způsobem dle § 109 a zákona o DPH. S tímto postupem bude Povinný písemně seznámen. V tomto případě se závazek Oprávněného ve výši DPH považuje za uhrazený.

## **Článek VI.**

### **Vklad věcného břemene do veřejného seznamu**

- 6.1. Oprávněný a Povinný se dohodli, že návrh na zahájení řízení o povolení vkladu práva odpovídajícího věcnému břemenu, zřízovanému touto Smlouvou, k Pozemkům do katastru nemovitostí bude podán příslušnému katastrálnímu úřadu Oprávněným. Správní poplatek za návrh na zahájení řízení o povolení vkladu práva do katastru nemovitostí uhradí Oprávněný.
- 6.2. Věcné břemeno podle této smlouvy vzniká v souladu s ustanovením občanského zákoníku zápisem do veřejného seznamu (katastr nemovitostí).
- 6.3. V případě, že nebude z formálních důvodů proveden zápis na základě Smlouvy do katastru nemovitostí, zavazují se Smluvní strany uzavřít novou smlouvu o stejném předmětu a za stejných podmínek, vyhovující formálním požadavkům pro provedení vkladu, která Smlouvu nahradí, a to nejpozději do 90 dnů od doručení výzvy Oprávněného Povinnému.
- 6.4. Pokud katastrální úřad přeruší, a to z jakéhokoliv důvodu řízení o povolení vkladu věcného práva, zavazují se Smluvní strany k odstranění katastrálním úřadem uvedených vad ve lhůtách stanovených katastrálním úřadem.

## **Článek VII.**

### **Závěrečná ujednání**

- 7.1. Smlouva a právní vztahy z ní vyplývající se řídí právním řádem České republiky.
- 7.2. Na právní vztahy vyplývající nebo související s touto Smlouvou výslovně neupravené se přiměřeně uplatní ustanovení příslušných právních předpisů českého právního řádu.
- 7.3. Tato Smlouva nabývá platnosti dnem jejího podpisu a účinnosti dnem uveřejnění v registru smluv v případě, že se na ní vztahuje povinnost uveřejnění. Jinak nabývá účinnost dnem jejího podpisu oběma Smluvními stranami. Pro případ, že tato Smlouva není uzavírána za přítomnosti obou Smluvních stran, platí, že Smlouva není uzavřena, pokud ji Povinný či Oprávněný podepíše s jakoukoliv změnou či odchylkou, byť nepodstatnou, nebo dodatkem, ledaže druhá Smluvní strana takovou změnu či odchylku nebo dodatek následně písemně schválí.
- 7.4. Smlouva může být měněna nebo doplňována pouze formou vzestupně číslovaných písemných dodatků podepsaných oběma Smluvními stranami.
- 7.5. Smluvní strany se zavazují, že pokud se kterékoli ustanovení Smlouvy nebo s ní související ujednání či jakákoli její část ukážou být neplatnými, zdánlivými či se neplatnými nebo zdánlivými stanou, neovlivní tato skutečnost platnost Smlouvy jako takové. V takovém případě se strany zavazují nahradit neplatné či zdánlivé ustanovení ustanovením platným, které se svým ekonomickým účelem pokud možno nejvíce podobá neplatnému nebo zdánlivému ustanovení. Obdobně se bude postupovat v případě ostatních zmíněných nedostatků Smlouvy či souvisejících ujednání.
- 7.6. Vztahuje-li se na druhou Smluvní stranu ochrana osobních údajů dle zvláštních právních předpisů, pak pro účely plnění Smlouvy je společnost PREDistribuce, a.s., správcem osobních údajů druhé Smluvní strany a osobní údaje takto získané zpracovává za účelem uzavření a plnění Smlouvy a pro účely oprávněných zájmů správce. Poskytnutí kontaktních osobních údajů druhé Smluvní strany je pro uzavření Smlouvy nezbytné a tyto osobní údaje budou zpracovávány za účelem plnění zákonných povinností distributora elektřiny daných především zákonem č. 458/2000 Sb., energetický zákon, ve znění pozdějších předpisů. Veškeré podrobnosti o zpracování osobních údajů, včetně specifik zpracování osobních údajů členů statutárních orgánů, zaměstnanců příp. dalších osob zastupujících druhou Smluvní stranu a práv, které subjekty údajů v souvislosti se zpracováním svých osobních údajů mají, jsou

vedeny v dokumentech: „Zásady ochrany osobních údajů“ a „Zpracování osobních údajů kontaktních osob obchodního partnera“, se kterými byla druhá Smluvní strana před podpisem této Smlouvy seznámena a které jsou dostupné na webových stránkách správce.

- 7.7. Smlouva obsahuje úplné ujednání o Předmětu smlouvy a všech náležitostech, které Smluvní strany měly a chtěly ve Smlouvě ujednat, a které považují za důležité pro závaznost Smlouvy. Žádný projev Smluvních stran učiněný při jednání o Smlouvě ani projev učiněný po uzavření Smlouvy nesmí být vykládán v rozporu s výslovnými ustanoveními Smlouvy a nezakládá žádný závazek žádné ze Smluvních stran.
- 7.8. Smluvní strany výslovně prohlašují, že základní podmínky Smlouvy jsou výsledkem jednání Smluvních stran a každá ze Smluvních stran měla příležitost ovlivnit obsah základních podmínek Smlouvy.
- 7.9. Smlouva je sepsána ve třech stejnopisech, z nichž po jednom obdrží Povinný a Oprávněný a jeden stejnopis bude Oprávněným použit pro účely příslušného řízení o povolení vkladu věcného břemene do katastru nemovitostí.
- 7.10. Smluvní strany prohlašují, že si Smlouvu před jejím podpisem přečetly a jsou seznámeny s jejím obsahem, že byla uzavřena po vzájemné dohodě, podle jejich vážné a svobodné vůle, dobrovolně, určitě a srozumitelně, což stvrzují svými podpisy. Smluvní strany prohlašují, že Smlouva představuje úplnou dohodu o veškerých jejích náležitostech a neexistují náležitosti, které by smluvní strany neujednaly.
- 7.11. Povinný prohlašuje dle ust. § 43 odst. 1 zákona č. 131/2000 Sb., o hlavním městě Praze (ZoHMP), ve znění pozdějších předpisů, že podmínky pro platnost tohoto právního jednání byly splněny. Uzavření této smlouvy bylo schváleno usnesením 23/2021. zasedání RMČ Praha 22 č. UR-349-23/21 ze dne 11.8.2021 .

Přílohy: č. 1 – Geometrický plán

V Praze dne: 20 -10- 2021

Povinný:  
Městská část Praha 22



Tomáš Kaněra  
starosta Městské části Praha 22

V Praze dne: 11 -10- 2021

Oprávněný  
PREdistribuce, a.s.



Ing. Milan Hampl  
předseda představenstva



Mgr. Petr Dražil  
místopředseda představenstva



# VÝKAZ DOSAVADNÍHO A NOVÉHO STAVU ÚDAJŮ KATASTRU NEMOVITOSTÍ

Dosavadní stav				Nový stav													
značení pozemku parc. číslem	Výměra parcely		Druh pozemku	Označení pozemku parc. číslem	Výměra parcely		Druh pozemku	Typ stavby	Způsob využití	Způsob využití	Způsob. určení výměr	Porovnání se stavem evidence právních vztahů					
	ha	m <sup>2</sup>	Způsob využití		ha	m <sup>2</sup>	Způsob využití	Díl přechází z pozemku označeného v katastru nemovitostí				dřívejší poz. evidenci	Číslo listu vlastnictví	Výměra dílu		Označení dílu	
2064												2064		1396			
2069												2069		1396			
2073/1												2073/1		1396			
2075												2075		1396			

Oprávněný: *dle listiny*

Druh věcného břemene: *dle listiny*

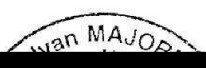
<h2 style="margin: 0;">GEOMETRICKÝ PLÁN pro</h2> <p style="margin: 0;"><i>vymezení rozsahu věcného břemene k části pozemku</i></p>	Geomtrický plán ověřil úředně oprávněný zeměměřický inženýr:		Stejnopis ověřil úředně oprávněný zeměměřický inženýr:	
	Jméno, příjmení: [redacted]		Jméno, příjmení: [redacted]	
	Číslo položky seznamu úředně oprávněných zeměměřických inženýrů: 2711/2015		Číslo položky seznamu úředně oprávněných zeměměřických inženýrů: 2711/2015	
	Dne: 5. 10. 2020      Číslo: 290/2020		Dne: 13. 10. 2020      Číslo: 250/2020	
	Náležitosti a přesnosti odpovídá právním předpisům.		Tento stejnopis odpovídá geometrickému plánu v elektronické podobě uloženému v dokumentaci katastrálního úřadu.	
Vyhotovitel: 3G Praha s.r.o. Na Dlážděnce 348/42 Praha 8 - Troja	Katastrální úřad souhlasí s označováním parcel.		Ověření stejnopisu geometrického plánu v listinné podobě.	
Číslo plánu: 3532-114/2020	KÚ pro hlavní město Prahu KP Praha [redacted] 2020.10.09 14:07:59 CEST		[redacted]	
Okres: Hlavní město Praha				
Obec: Praha				
Kat. území: Uhřetěves				
Mapový list: Praha 2-5/12,14	Dozavadním vlastníkům pozemků byla poskytnuta možnost seznámit se v terénu s průběhem navrhovaných nových hranic, které byly označeny předepsaným způsobem.		[redacted]	
—				



- 1
- 2
- 3
- 4
- 5

2079

2159

2078

786/3

787

788

2076

789

790

791

2075

792

793/2

794

793/1

795

796

836/1

798

835

799

800/2

800/1

800/2

200

201

202

203

204

205

206

207

208

209

210

211

212

213

214

215

216

217

218

219

220

221

222

223

224

225

226

227

228

229

230

231

232

233

234

235

236

237

238

239

240

241

242

243

244

245

246

247

248

249

250

251

252

253





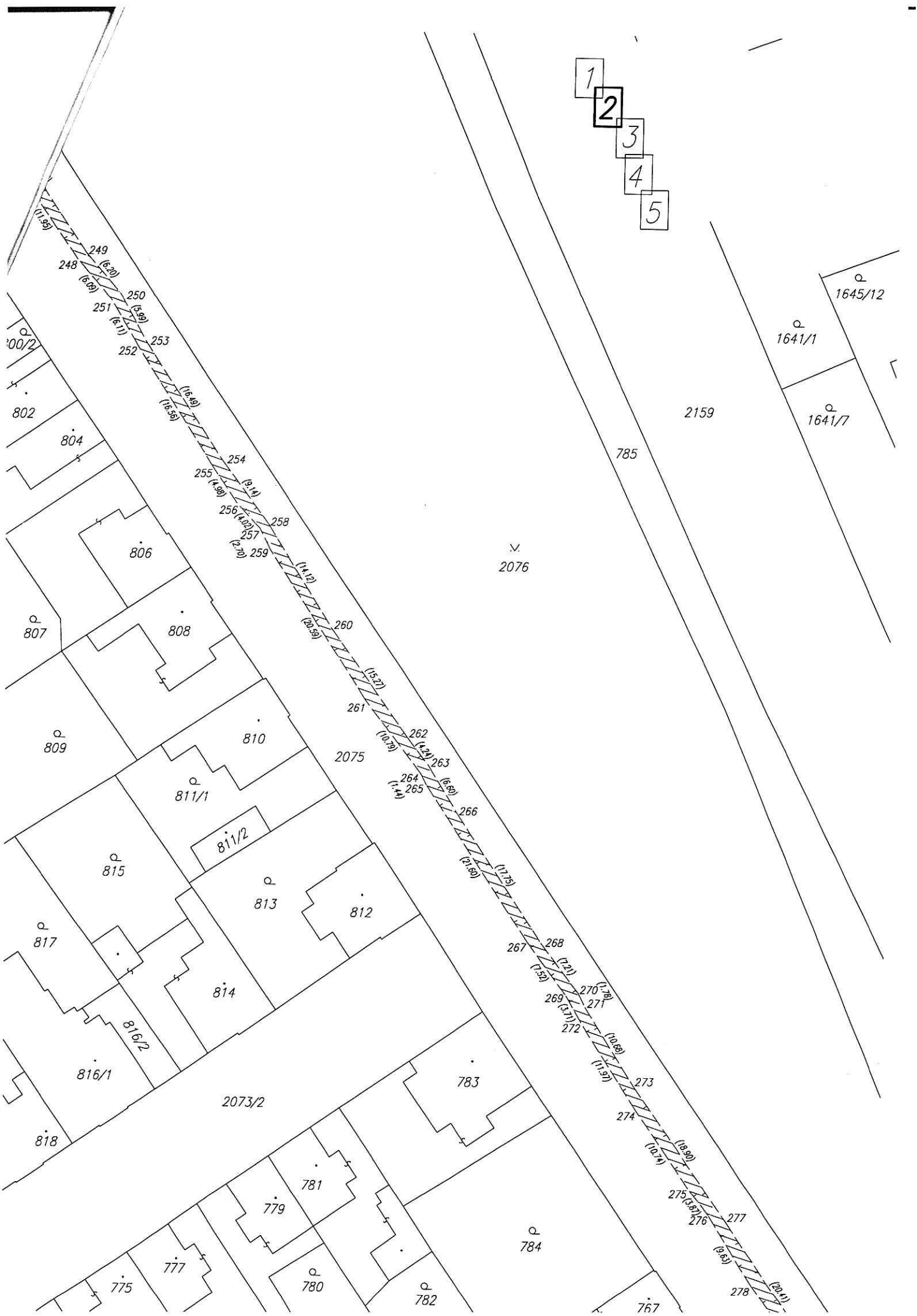

- 1
- 2
- 3
- 4
- 5

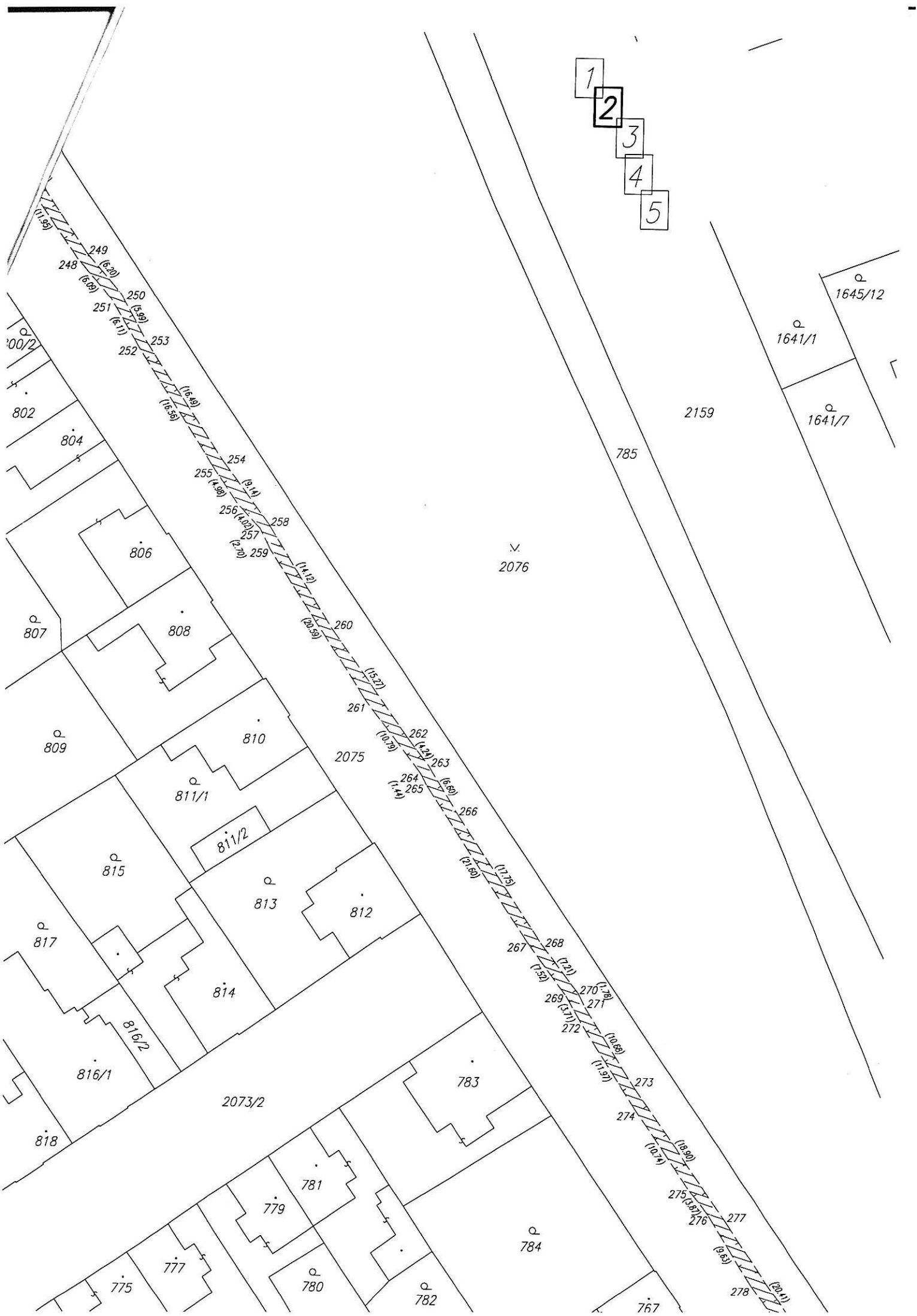

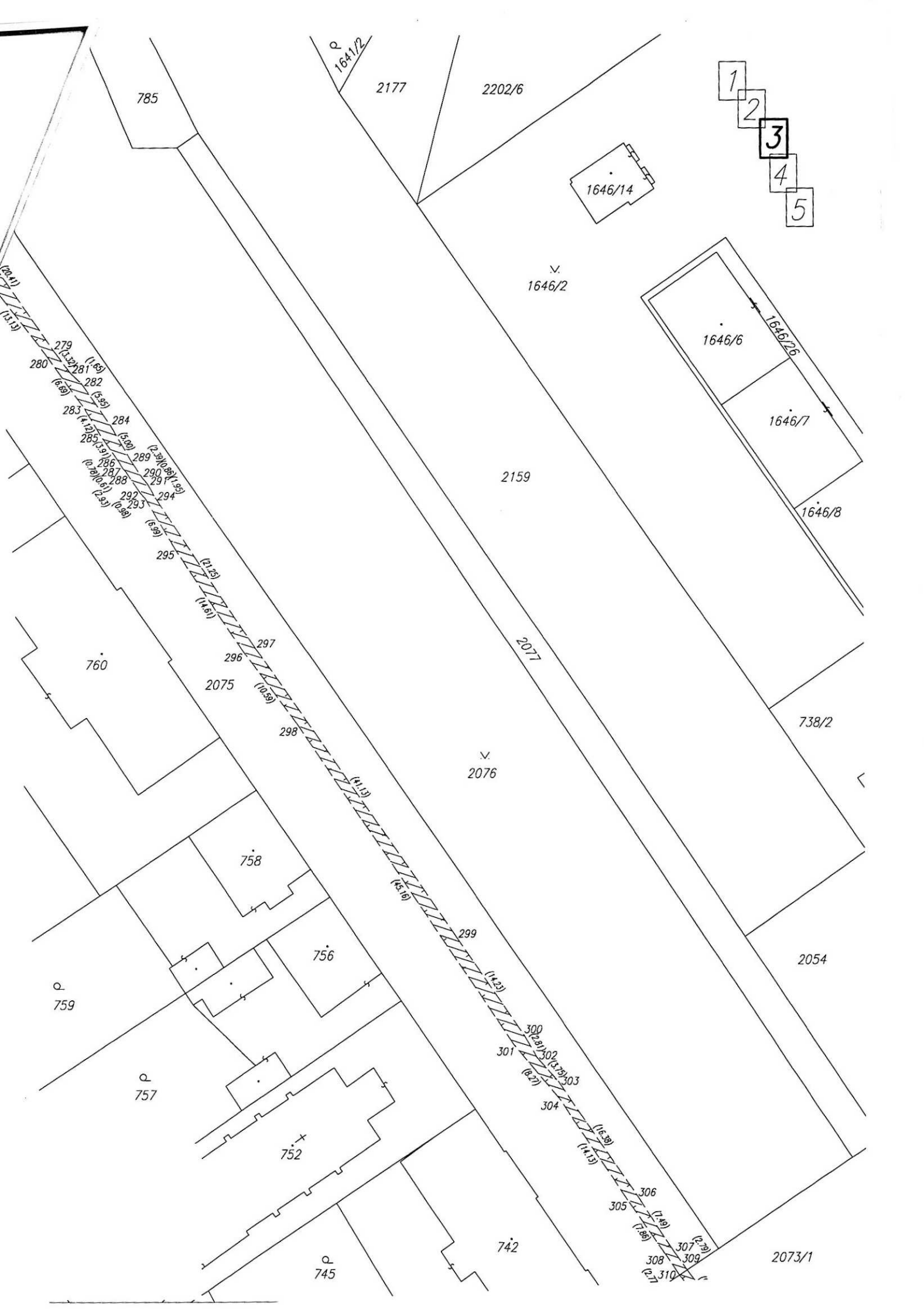

- 1
- 2
- 3
- 4
- 5

785

P  
1641/2

2177

2202/6

1646/14

V  
1646/2

1646/6

1646/26

1646/7

1646/8

2159

2077

738/2

V  
2076

760

2075

298

758

756

2054

Q  
759

Q  
757

752

Q  
745

742

2073/1

279 (1.63)  
280 (6.88)  
281 (5.99)  
282 (5.99)  
283 (4.12)  
284 (5.20)  
285 (3.30)  
286 (10.70)  
287 (12.31)  
288 (0.58)  
289 (2.30)  
290 (10.87)  
291 (1.93)  
292 (0.58)  
293 (6.88)  
294 (2.12)  
295 (14.61)  
296 (10.59)  
297 (4.19)  
298 (15.19)  
299 (14.23)  
300 (2.21)  
301 (6.27)  
302 (3.19)  
303 (1.19)  
304 (16.88)  
305 (17.46)  
306 (1.86)  
307 (2.34)  
308 (1.19)  
309 (1.19)  
310



- 1
- 2
- 3
- 4
- 5

Detail A:

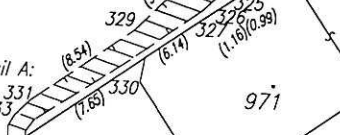

Detail A:

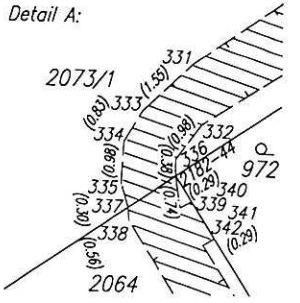

Detail B:

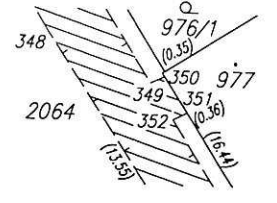



- 1
- 2
- 3
- 4
- 5

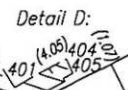
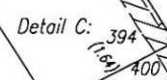
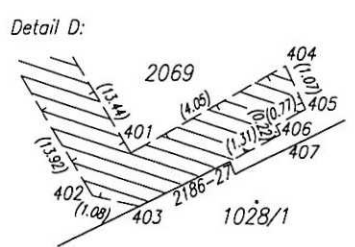
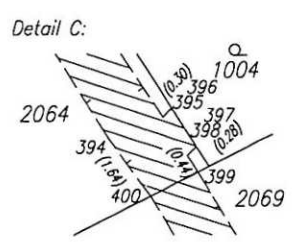

Seznam souřadnic (S-JTSK)

Souřadnice pro zápis do KN

Č. bodu	Y	X	kód kv.
2182-44	731457.56	1050456.81	3
2186-27	731316.60	1050670.61	3
200	731657.80	1050071.95	3
201	731658.62	1050072.52	3
202	731657.38	1050074.32	3
203	731655.84	1050074.78	3
204	731656.51	1050076.26	3
205	731655.38	1050075.77	3
206	731652.22	1050080.53	3
207	731650.64	1050084.59	3
208	731649.15	1050084.64	3
209	731648.60	1050085.29	3
211	731647.53	1050088.59	3
212	731647.01	1050089.59	3
213	731645.73	1050089.44	3
214	731645.81	1050090.15	3
215	731645.21	1050093.84	3
216	731645.99	1050096.46	3
217	731645.09	1050098.69	3
218	731644.03	1050098.12	3
219	731643.22	1050099.91	3
220	731643.40	1050101.78	3
221	731640.07	1050104.39	3
222	731637.37	1050108.57	3
223	731637.75	1050109.68	3
224	731634.62	1050111.66	3
225	731635.35	1050112.58	3
226	731630.99	1050119.79	3
227	731627.80	1050122.47	3
228	731624.34	1050127.25	3
229	731625.41	1050127.99	3
230	731623.27	1050130.82	3
231	731621.15	1050133.21	3
232	731620.09	1050132.65	3
233	731618.97	1050136.13	3
234	731617.25	1050136.77	3
235	731617.58	1050138.21	3
236	731615.98	1050138.81	3
237	731614.84	1050143.06	3
238	731613.71	1050142.68	3
239	731610.88	1050146.57	3
240	731604.24	1050156.44	3
241	731602.94	1050160.66	3
242	731601.40	1050162.07	3
243	731600.60	1050161.18	3
244	731599.32	1050162.62	3
245	731598.37	1050164.85	3
246	731598.44	1050166.99	3
247	731594.21	1050173.30	3
248	731587.34	1050183.08	3
249	731586.29	1050182.41	3
250	731582.20	1050187.07	3
251	731583.32	1050187.65	3
252	731580.17	1050192.88	3
253	731579.27	1050192.30	3
254	731570.05	1050205.97	3
255	731571.12	1050206.75	3
256	731568.27	1050210.83	3
257	731565.51	1050213.75	3
258	731564.49	1050213.23	3
259	731564.27	1050216.15	3
260	731556.96	1050225.18	3
261	731552.97	1050233.36	3
262	731548.06	1050237.59	3
263	731545.45	1050240.93	3
264	731546.33	1050241.86	3
265	731545.68	1050243.14	3
266	731541.93	1050246.51	3
267	731533.63	1050261.07	3
268	731531.98	1050261.21	3

Souřadnice pro zápis do KN

Č. bodu	Y	X	kód kv.
269	731529.08	1050267.06	3
270	731527.56	1050266.91	3
271	731526.76	1050268.50	3
272	731527.20	1050270.26	3
273	731520.98	1050277.48	3
274	731520.66	1050280.28	3
275	731514.51	1050289.08	3
276	731512.10	1050292.11	3
277	731510.05	1050292.90	3
278	731506.97	1050300.26	3
279	731498.43	1050309.68	3
280	731498.96	1050310.66	3
281	731496.42	1050312.32	3
282	731495.20	1050313.43	3
283	731495.07	1050316.10	3
284	731491.86	1050318.36	3
285	731492.95	1050319.63	3
286	731490.74	1050322.85	3
287	731490.36	1050323.53	3
288	731489.96	1050323.99	3
289	731489.35	1050322.68	3
290	731488.03	1050324.67	3
291	731487.47	1050325.32	3
292	731488.30	1050326.40	3
293	731487.65	1050327.13	3
294	731486.49	1050322.01	3
295	731484.11	1050333.16	3
296	731476.04	1050345.34	3
297	731474.77	1050344.73	3
298	731469.75	1050353.86	3
299	731451.17	1050378.41	3
300	731443.05	1050390.09	3
301	731444.27	1050391.14	3
302	731441.66	1050392.53	3
303	731439.14	1050395.31	3
304	731438.90	1050397.43	3
305	731430.99	1050409.14	3
306	731429.77	1050408.74	3
307	731425.61	1050414.97	3
308	731426.43	1050415.54	3
309	731423.99	1050417.24	3
310	731424.89	1050417.84	3
311	731420.52	1050421.68	3
312	731416.42	1050426.68	3
313	731417.86	1050426.67	3
314	731417.71	1050428.35	3
315	731419.52	1050429.59	3
316	731424.22	1050433.31	3
317	731425.52	1050432.48	3
318	731427.87	1050435.88	3
319	731437.53	1050440.69	3
320	731435.96	1050441.24	3
321	731435.67	1050441.63	3
322	731436.49	1050442.21	3
323	731436.79	1050441.79	3
324	731442.90	1050443.99	3
325	731443.90	1050446.60	3
326	731444.79	1050447.04	3
327	731445.62	1050447.85	3
328	731446.08	1050445.15	3
329	731450.29	1050449.32	3
330	731450.62	1050451.42	3
331	731457.26	1050454.25	3
332	731457.01	1050455.63	3
333	731458.37	1050455.33	3
334	731458.78	1050456.05	3
335	731458.80	1050457.03	3
336	731457.57	1050456.43	3
337	731458.63	1050457.56	3
338	731458.60	1050457.86	3

Souřadnice pro zápis do KN

Č. bodu	Y	X	kód kv.
339	731457.43	1050457.54	3
340	731457.18	1050457.39	3
341	731456.63	1050458.23	3
342	731456.88	1050458.38	3
343	731443.58	1050478.40	3
344	731435.66	1050490.80	3
345	731435.39	1050490.56	3
346	731434.84	1050491.40	3
347	731435.11	1050491.65	3
348	731429.89	1050502.24	3
349	731427.50	1050503.36	3
350	731427.18	1050503.21	3
351	731426.63	1050504.03	3
352	731426.95	1050504.20	3
353	731422.25	1050513.43	3
354	731417.93	1050517.94	3
355	731418.18	1050519.58	3
356	731417.20	1050521.31	3
357	731416.02	1050521.01	3
358	731409.90	1050530.41	3
359	731409.31	1050530.14	3
360	731408.76	1050530.99	3
361	731409.34	1050531.25	3
362	731405.57	1050537.02	3
363	731405.13	1050536.70	3
364	731404.60	1050537.55	3
365	731405.03	1050537.86	3
366	731400.59	1050547.05	3
367	731398.12	1050550.37	3
368	731397.30	1050549.43	3
369	731397.28	1050551.26	3
370	731396.21	1050550.79	3
371	731388.20	1050563.24	3
372	731387.97	1050563.08	3
373	731387.42	1050563.92	3
374	731387.66	1050564.08	3
375	731387.64	1050566.49	3
376	731382.78	1050573.67	3
377	731374.27	1050584.71	3
378	731374.00	1050584.51	3
379	731373.45	1050585.35	3
380	731373.77	1050585.59	3
381	731374.33	1050587.06	3
382	731372.56	1050587.72	3
383	731372.07	1050590.27	3
384	731366.94	1050598.38	3
385	731364.48	1050601.71	3
386	731363.43	1050601.22	3
387	731358.43	1050609.05	3
388	731358.12	1050608.88	3
389	731357.58	1050609.72	3
390	731357.88	1050609.89	3
391	731351.08	1050622.62	3
392	731341.56	1050635.18	3
393	731335.74	1050646.00	3
394	731327.97	1050658.18	3
395	731326.72	1050657.74	3
396	731326.51	1050657.53	3
397	731325.96	1050658.39	3
398	731326.16	1050658.59	3
399	731325.92	1050658.96	3
400	731327.00	1050659.50	3
401	731318.88	1050670.41	3
402	731319.75	1050671.38	3
403	731318.70	1050671.62	3
404	731315.33	1050668.46	3
405	731314.87	1050669.43	3
406	731315.54	1050669.80	3
407	731315.44	1050670.00	3
408	731404.66	1050540.45	3

