

KUPNÍ SMLOUVA č. 2021218

podle § 134 zákona č. 134/2016 Sb., o zadávání veřejných zakázek ve znění pozdějších předpisů a ustanovení § 2079 a násl. zákona č. 89/2012 Sb., občanský zákoník, ve znění pozdějších předpisů, (dále jen „občanský zákoník“), kterou na základě rámcové dohody na „Dodávky kancelářského, sedacího a lehacího nábytku pro roky 2021-2022“ č.j.: MV- 48222-20/VZ-2020 ze dne 17. 9. 2020 (dále jen „rámcová dohoda“) uzavřely tyto smluvní strany:



Česká republika – Hasičský záchranný sbor Ústeckého kraje

se sídlem: Horova 1340/10, 400 01 Ústí nad Labem
IČO: 70886300
DIČ: CZ70886300 (není plátcem DPH)
Zastoupená: plk. Ing. Romanem Vyskočilem, ředitelem HZS Ústeckého kraje
Bankovní spojení: ČNB Ústí nad Labem
Číslo účtu: 76548881/0710
ID datové schránky: **auyaa6n**

(dále jen „**odběratel**“)

a

INTERIER TECH, s.r.o.

se sídlem: Za Drahou 253, 283 01 Český Brod
IČO: 29058155
DIČ: CZ29058155
Zapsaná v obchodním rejstříku vedeném Městským soudem v Praze oddíl C, vložka 163550
Zastoupená: Annou Vidrmanovou, jednatelkou společnosti
Bankovní spojení: KB Poděbrady
Číslo účtu: 
Telefon: 
Vyřizuje: 
ID datové schránky: **4winziy**

(dále jen „**dodavatel**“)

(společně jen jako „**smluvní strany**“)

ČI. I

Předmět smlouvy

1. Předmětem této smlouvy je závazek dodavatele dodat odběrateli „**Kancelářský, sedací a lehací nábytek pro ÚO HZS Ústeckého kraje**“ (dále jen „zboží“), včetně jeho montáže a instalace v místě plnění a převést na odběratele vlastnické právo k tomuto zboží. Položkový rozpis zboží a technické parametry zboží jsou specifikovány v přílohách č. 1 této smlouvy. Odběratel se zavazuje zboží ve výše uvedeném rozsahu převzít a zaplatit za něj kupní cenu sjednanou v článku II. odst. 1 této smlouvy.
2. Součástí závazku dodavatele je rovněž sestavení či montáž zboží v místě plnění, jakož i doprava zboží do místa plnění. Zboží bude nové a nepoškozené.
3. Dodavatel odběrateli odevzdá zboží, jakož i doklady, které se k němu vztahují a jsou potřebné k jeho řádnému užívání, a umožní odběrateli nabýt vlastnického práva ke zboží v souladu s touto smlouvou, a to v termínu sjednaném touto smlouvou.
4. Vlastnické právo ke zboží nabývá odběratel okamžikem jeho převzetí a potvrzením dodacího listu.

3. Odběratel převezme zboží v místě dodání na základě písemné výzvy dodavatele doručené odběrateli nejméně 1 pracovní den před datem odevzdání a převzetí zboží. Odevzdání a převzetí zboží bude potvrzeno písemně (předávací protokol či dodací list).
4. Dodavatel je povinen odevzdat zboží v množství, druhu a jakosti (technické parametry) dle této smlouvy a při dodržení obchodních podmínek sjednaných v rámcové dohodě včetně podmínek pro přepravu zboží do místa plnění. Poruší-li dodavatel tyto povinnosti, jedná se o vady plnění. Za vady plnění se považuje i dodání jiného druhu zboží, než určuje tato smlouva.
5. Dodavatel je při odevzdání zboží povinen předat odběrateli také doklady, jež jsou nutné k převzetí a užívání zboží (např. návody k obsluze a údržbě, manuály, záruční listy apod.), a to vše v českém jazyce.
6. Zjistí-li odběratel vady týkající se druhu a jakosti zboží již při dodání, je oprávněn odmítnout jeho převzetí a od kupní smlouvy odstoupit. Odstoupení od kupní smlouvy odběratel bezodkladně písemně oznámí dodavateli
7. Nebezpečí škody na zboží přechází na odběratele dnem jeho převzetí dle této smlouvy.
8. Dodavatel prohlašuje, že na zboží nevážnou žádné právní či jiné vady.
9. Dodavatel se zavazuje ve smyslu zákona č. 477/2001 Sb., o obalech a o změně některých zákonů (zákon o obalech), ve znění pozdějších předpisů, zajistit zpětný odběr obalů z dodaného zboží.

Čl. IV Záruka a reklamace vad

1. Dodavatel na zboží dle této smlouvy poskytuje odběrateli záruku za jakost dle ustanovení § 2113 a násl. občanského zákoníku v délce trvání odpovídající minimální délce záruky pro objednané zboží stanovené podle odst. 8.7 rámcové dohody. Záruční lhůta běží ode dne protokolárního převzetí zboží odběratelem dle této smlouvy. Technická specifikace zboží musí odpovídat veškerým požadavkům stanoveným v této smlouvě a v čl. 5 rámcové dohody, zejména potom z hlediska naplnění závazných podmínek pro použité materiály k výrobě zboží. Poskytnutím záruky za jakost se dodavatel zavazuje, že věci a další plnění tvořící zboží dle této smlouvy budou odpovídat technické specifikaci stanovené touto smlouvou, rámcovou dohodou, obecně závaznými právními předpisy či technickými normami, případně, že věci tvořící zboží budou v záruční době způsobilé k použití pro jejich obvyklý účel nebo že si zachovají obvyklé vlastnosti.
2. Záruční doba začíná běžet okamžikem převzetí zboží odběratelem. Záruční doba neběží po dobu, po kterou odběratel nemůže užívat zboží pro jeho vady, za které odpovídá dodavatel.
3. Veškeré vady zboží nebo jeho části je odběratel povinen uplatnit u dodavatele ve formě písemné reklamace, a to bez zbytečného odkladu po jejich zjištění, včetně přesného popisu a vymezení takových vad.
4. Vady, které odběratel zjistí až po jeho převzetí, je dodavatel povinen odstranit nejpozději do 7 dnů od reklamace dle předchozího odstavce. Uvedená lhůta běží ode dne řádného uplatnění vady zboží nebo jeho části u dodavatele. Dodavatel odstraní vady bezúplatně dodáním náhradního plnění v množství a jakosti dle této smlouvy. Obdobně postupuje dodavatel i v případě, nevyužije-li odběratel svého práva na odstoupení od smlouvy podle čl. III odst. 6 této smlouvy.
5. Za účelem opravy či odstranění vad dle tohoto článku dodavatel přebírá a přijímá zboží nebo jeho část v místě plnění dle této smlouvy. Odběratel může, pokud je to možné, na žádost dodavatele zaslat zboží nebo jeho část na adresu udanou dodavatelem, přičemž náklady přepravného hradí dodavatel.
6. V případě, že dodavatel neodstraní řádně a oprávněně reklamované vady ve lhůtách dle tohoto článku, je odběratel oprávněn sjednat nápravu a zajistit odstranění vad jiným způsobem a u třetí strany. Dodavatel se v takovém případě zavazuje uhradit odběrateli veškeré náklady vzniklé v souvislosti s takovýmto odstraněním vad zboží či jeho části.
7. Ujednáním o náhradním plnění není dotčena odpovědnost prodávajícího za škodu způsobenou vadným plněním této smlouvy v rozsahu stanoveném českým právním řádem, zejména pak občanským zákoníkem.

Čl. V Smluvní pokuty

1. Dodavatel je oprávněn požadovat na odběrateli úrok z prodlení za nedodržení termínu splatnosti daňového dokladu ve výši 0,05 % z oprávněně účtované částky bez DPH za každý i započatý den prodlení. Výše sankce není omezena.
2. Odběratel je oprávněn požadovat na dodavateli smluvní pokutu za nedodržení termínu dodání zboží dle kupní smlouvy, a to ve výši 0,05 % z ceny nedodaného zboží bez DPH za každý i započatý den prodlení. Minimální výše sankce je 1000,- Kč za den. Výše sankce není omezena.
3. Odběratel je oprávněn požadovat na dodavateli smluvní pokutu za nedodržení doby pro odstranění zjištěných vad na základě reklamace, a to ve výši 0,05 % z ceny reklamovaného zboží bez DPH, a to za každý i započatý den prodlení. Minimální výše sankce je 1000,- Kč za každý den takového prodlení dodavatele. Výše sankce není omezena.
4. Úrok z prodlení a smluvní pokuty jsou splatné do 30 kalendářních dnů od data, kdy byla povinné straně doručena písemná výzva k jejich zaplacení oprávněnou stranou, a to na účet oprávněné strany uvedený v písemné výzvě. Ustanovením o smluvní pokutě není dotčeno právo oprávněné strany na náhradu škody v plné výši.

Čl. VI Odstoupení od smlouvy

1. Od této smlouvy lze odstoupit, dojde-li k podstatnému porušení smluvních povinností kteroukoliv ze smluvních stran. Odstoupení od kupní smlouvy musí být písemné a je účinné dnem jeho doručení druhé smluvní straně.
2. Za podstatné porušení kupní smlouvy ze strany dodavatele se považuje zejména:
 - a) prodlení dodavatele s dodáním zboží po dobu delší než 14 kalendářních dnů,
 - b) zjevné vady zboží již při jeho dodání,
 - c) prodlení s odstraněním vad zboží podle záručních podmínek po dobu delší 7 dnů,
 - d) pokud vůči dodavateli bylo zahájeno insolvenční řízení,
 - e) insolvenční návrh na dodavatele byl zamítnut proto, že majetek dodavatele nepostačuje k úhradě nákladů insolvenčního řízení,
 - f) dodavatel vstoupí do likvidace.
3. Za podstatné porušení kupní smlouvy ze strany odběratele se považuje zejména:
 - a) prodlení odběratele s úhradou faktury po dobu delší než 15 kalendářních dnů,
 - b) pokud odběratel nezajistí podmínky pro řádné předání zboží a tuto skutečnost nenapraví ani po písemném upozornění v dodatečně přiměřené lhůtě.
4. V případě oprávněného odstoupení kterékoliv ze smluvních stran si smluvní strany vrátí, co si navzájem plnily.
5. Odstoupením od této smlouvy nejsou nijak dotčena ustanovení týkající se náhrady škody a smluvních pokut a ustanovení týkající se takových práv a povinností, z jejichž povahy vyplývá, že mají trvat i po skončení účinnosti této smlouvy.

Čl. VII Ostatní ujednání

1. Smluvní strany jsou povinny bez zbytečného odkladu oznámit druhé smluvní straně změnu údajů uvedených v záhlaví této smlouvy.
2. Komunikace mezi smluvními stranami ve věcech smlouvy bude probíhat výlučně v elektronické podobě prostřednictvím elektronického tržiště (NEN), nebo datové schránky. Komunikace smluvních stran ve věcech provozních může probíhat i prostřednictvím e-mailu kontaktních osob smluvních stran. Ke komunikaci jiným způsobem se nepřihlíží. Zpráva odeslaná prostřednictvím e-mailu se považuje za doručenu druhým dnem po jejím odeslání příslušné smluvní straně. Adresy

či kontakty uvedené v této smlouvě mohou být měněny jednostranným písemným oznámením doručeným příslušnou smluvní stranou druhé smluvní straně s tím, že takováto změna se stane účinnou okamžikem doručení tohoto oznámení druhé smluvní straně.

3. Kontaktní osobou dodavatele je: [REDACTED]
4. Kontaktní osoby odběratele jsou uvedeny v příloze č. 1
5. Plnění za odběratele přejímají v místě plnění kontaktní osoby nebo jiní určené pracovníci.
6. Dodavatel není bez předchozího písemného souhlasu odběratele oprávněn postoupit práva a povinnosti z této smlouvy na třetí osobu.
7. Dodavatel je ve smyslu ustanovení § 2 písm. e) zákona č. 320/2001 Sb., o finanční kontrole ve veřejné správě a o změně některých zákonů (zákon o finanční kontrole), osobou povinnou spolupůsobit při výkonu finanční kontroly prováděné v souvislosti s úhradou zboží nebo služeb z veřejných výdajů.
8. Dodavatel je povinen archivovat originální vyhotovení smlouvy včetně dodatků, originály účetních dokladů a dalších dokladů vztahujících se k realizaci předmětu této smlouvy po dobu 10 let od jejího splnění. Po tuto dobu je dodavatel povinen umožnit osobám oprávněným k výkonu kontroly projektů provést kontrolu dokladů souvisejících s plněním této smlouvy.
9. Dodavatel bez jakýchkoliv výhrad souhlasí se zveřejněním své identifikace a dalších údajů uvedených ve smlouvě včetně ceny. Tato smlouva podléhá povinnosti uveřejnění v registru smluv podle zákona č. 340/2015 Sb., o zvláštních podmínkách účinnosti některých smluv, uveřejňování těchto smluv a o registru smluv (zákon o registru smluv), ve znění pozdějších předpisů (dále jen „zákon o registru smluv“), přičemž smluvní strany souhlasí s jejím uveřejněním v plném rozsahu. Uveřejnění této smlouvy v registru smluv zajistí odběratel a o okamžiku zveřejnění neprodleně informuje dodavatele.
10. Dodavatel je povinen upozornit odběratele písemně na existující či hrozící střet zájmů bezodkladně poté, co střet zájmů vznikne či vyjde najevo, pokud dodavatel i při vynaložení veškeré odborné péče nemohl střet zájmů zjistit před uzavřením této smlouvy.
11. Dodavatel činí nesporným, že všechny informace, které poskytne odběrateli v souvislosti s plněním dle této smlouvy a jejím uzavíráním, nejsou důvěrné informace ve smyslu § 1730 občanského zákoníku a nejsou ani obchodním tajemstvím ve smyslu § 504 občanského zákoníku. Dodavatel rovněž bez jakýchkoliv výhrad souhlasí se zveřejněním své identifikace a dalších údajů uvedených ve smlouvě včetně ceny.
12. Smluvní strany činí nesporným, že tuto smlouvu uzavírají v souladu se zákonem č. 110/2019 Sb., o zpracování osobních údajů, ve znění pozdějších předpisů, a podle Nařízení Evropského parlamentu a Rady (EU) 2016/679 ze dne 27. dubna 2016 o ochraně fyzických osob v souvislosti se zpracováním osobních údajů a o volném pohybu těchto údajů a o zrušení směrnice 95/46/ES (obecné nařízení o ochraně osobních údajů). Smluvní strany činí nesporným, že mimo jiné také v souladu se zněním zákona č. 106/1999 Sb. o svobodném přístupu k informacím, souhlasí se zpřístupněním této smlouvy či jejím zveřejnění v jejím plném znění, jakož i všech úkonů a okolností s touto smlouvou souvisejících, ke kterému může kdykoliv v budoucnu dojít.

ČI. VIII Změny smlouvy

1. Tuto smlouvu lze měnit pouze formou písemných, vzestupně číslovaných, vzájemně odsouhlasených dodatků podepsaných oběma smluvními stranami, které se stanou nedílnou součástí této kupní smlouvy.
2. Neplatnost nebo nevynutitelnost některého ustanovení této smlouvy nemá za následek neplatnost nebo nevynutitelnost ostatních ustanovení. Smluvní strany vyvinou veškeré úsilí, aby dotčená ustanovení nahradily ustanovením platným a vynutitelným, které svým smyslem a účelem v nejvyšší možné míře odpovídá dotčenému ustanovení.

Čl. IX
Závěrečná ustanovení

1. Tato smlouva nabývá platnosti dnem jejího uzavření oběma smluvními stranami a účinnosti potom okamžikem jejího zveřejnění v registru smluv ve smyslu zákona č. 340/2015 Sb., o zvláštních podmínkách účinnosti některých smluv, uveřejňování těchto smluv a o registru smluv v platném znění (dále jen „zákon o registru smluv“).
2. V zájmu zachování právní jistoty smluvních stran povinnost zveřejnit smlouvu či její písemné dodatky ve smyslu zákona o registru smluv splní bez zbytečného odkladu vždy po uzavření odběratel. O okamžiku zveřejnění v registru smluv se odběratel zavazuje neprodleně vyrozumět dodavatele.
3. Tato smlouva je vyhotovena pouze v elektronické podobě.
4. Vztahy touto smlouvou neupravené se řídí rámcovou dohodou, právním řádem České republiky a zejména příslušnými ustanoveními občanského zákoníku, ve znění pozdějších předpisů.
5. Případné spory a nesrovnalosti budou obě smluvní strany řešit dohodou, v opačném případě bude spor projednán před příslušným soudem České republiky.
6. Nedílnou součástí této smlouvy je příloha č. 1 – položkový rozpis zboží a příloha č. 2 - cenový rozpis zboží.
7. Smluvní strany prohlašují, že před podpisem tuto smlouvu řádně, jakož i obsah a rozsah vzájemných plnění z ní vyplývajících, projednaly, smlouvu si přečetly, a že je sepsána podle jejich pravé a svobodné vůle, určitě, vážně a srozumitelně, nikoli pod nátlakem, v tísní nebo za nápadně nevýhodných podmínek a na důkaz toho připojují své elektronické podpisy.

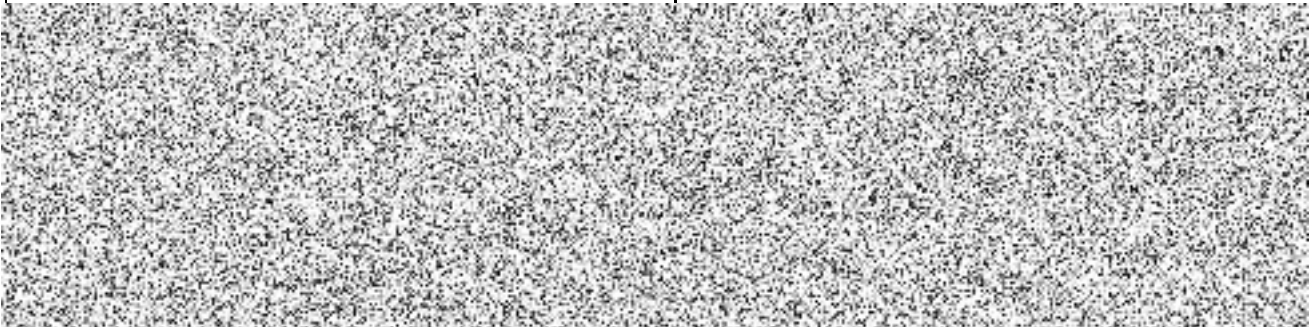
V Ústí nad Labem dne viz el. podpis	Vdne viz el. podpis
Odběratel:	Dodavatel:
	

Příloha č. 1 - položkový rozpis zboží včetně barevného provedení, umístění a kontaktních osob

RD na dodávky kancelářského, sedacího a lehacího nábytku 2021-2022; č.j. MV-48222-20/VZ-2020		celkem	barevné provedení	umístění	kontaktní osoba
poř. číslo z RD	Název				
2	Stůl kancelářský psací rozměr 1400x800x730, tloušťka desky LTD 25mm	1	buk 381	Územní odbor Chomutov Beethovenova 1347/19 430 01 Chomutov	
4	Stůl kancelářský psací rozměr 1200x700x730, tloušťka desky LTD 25mm	1	buk 381	Územní odbor Děčín Provaznická 1394 405 01 Děčín	7
6	Stůl kancelářský manipulační 1400x700x730	1	buk 381	Územní odbor Děčín Provaznická 1394 405 01 Děčín	7
7	Kontejner ke kancelářskému stolu - centrální zámek, 430x600x610, LTD 18mm	2	třešeň 344	Územní odbor Děčín Provaznická 1394 405 01 Děčín	7
10	Nástavec stolu dřevěný dělený, 1600x320x360, horní deska LTD 25mm, jinak 18mm	2	buk 381	Územní odbor Chomutov Beethovenova 1347/19 430 01 Chomutov	
11	Stůl jednací přídatný čtvrtkruh s podpěrnou kov.nohou, 700x700x730, LTD 25mm	1	buk 381	Územní odbor Děčín Provaznická 1394 405 01 Děčín	7
14	Stůl jednací přídatný oblý, 3x podpěrná kov.noha, 1500x800x730, LTD 25mm	1	třešeň 344	Územní odbor Děčín Provaznická 1394 405 01 Děčín	7

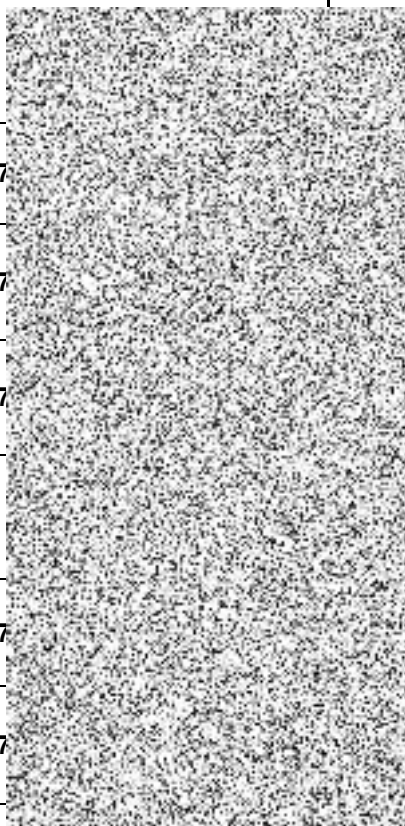

Poř. č. z RD	Název	celkem	barevné provedení	umístění	kontaktní osoba
22	Stůl pracovní univerzální 1200x800x730, kovová konstrukce, LTD 25mm, (využití jako pracovní, jednací i jídelní)	1	třešeň 344	Stanice Roudnice nad Labem Žižkova 729 413 01 Roudnice nad Labem	
27	Skříň registrační šanonová, 800x440x1780, plně dveře, mezistěna, LTD 18mm	2	buk 381	Územní odbor Děčín Provaznická 1394 405 01 Děčín	
29	Skříň 2-dveřová šatní 800x600x1780, plně dveře, 1 pevná mezistěna, LTD 18mm	3	buk 381	Územní odbor Chomutov Beethovenova 1347/19 430 01 Chomutov	
30	Skříň 2-dveřová šatní 800x600x1780, plně dveře, šatní vložka, mezistěna, LTD 18mm	6	třešeň 344	Stanice Roudnice nad Labem Žižkova 729 413 01 Roudnice nad Labem	
36	Skříňka s dvířky nízká s 1 policí, 800x440x720, plně dveře, LTD 18mm	6	3x buk 381; 3x třešeň 344	Územní odbor Děčín Provaznická 1394 405 01 Děčín	
38	Police závěsná kombinace LTD+kov, 760x230x220, LTD 18mm	2	třešeň 344	Územní odbor Děčín Provaznická 1394 405 01 Děčín	
40	Nástavec na 2-dveř.šatní skříň 800x600x720, dveře 2-křídle, LTD 18 mm, 1 police	6	třešeň 344	Stanice Roudnice nad Labem Žižkova 729 413 01 Roudnice nad Labem	
41	Nástavec na 1-dveř.šatní skříň 600x440x720, dveře 1-křídle, LTD 18 mm, 1 police	5	buk 381	Stanice Ústěk Polské lidové armády 272 411 45 Ústěk	

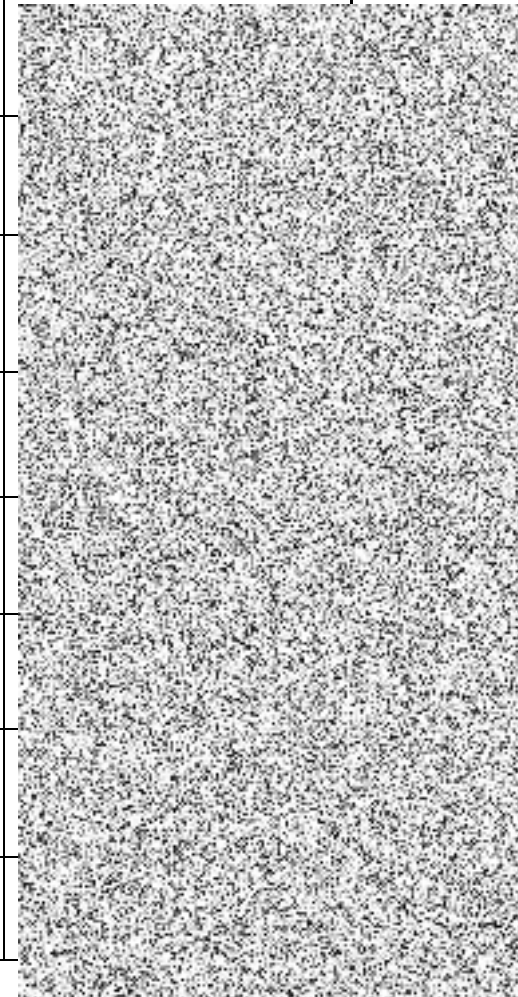

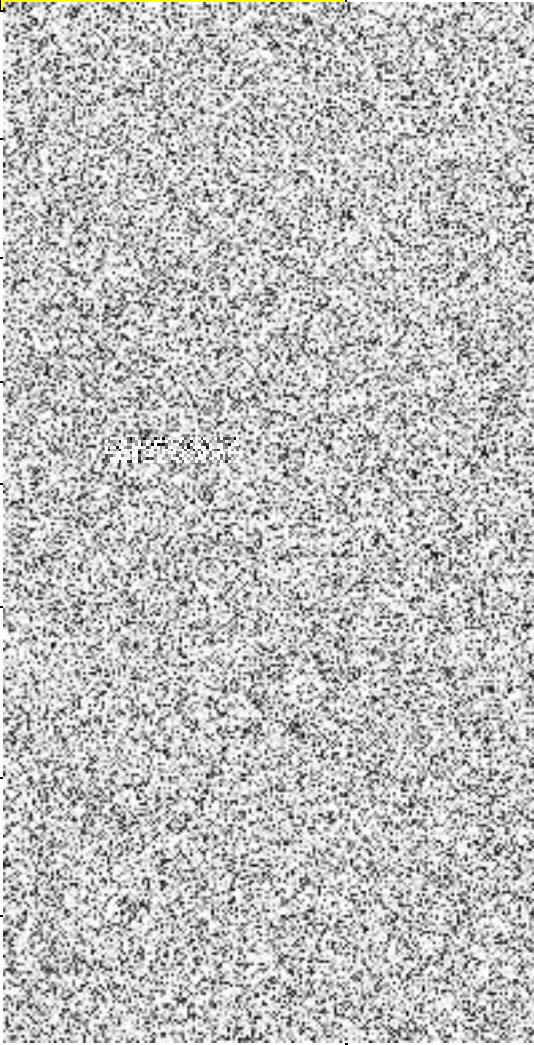
Poř. č. z RD	Název	celkem	barevné provedení	umístění	kontaktní osoba
42	Skříňka pod TV a video s nikou 800x600x1100, 2/3 2 křídle dveře, LTD 18 mm, 1 police	1	třešeň 344	Územní odbor Děčín Provaznická 1394 405 01 Děčín	
43	Věšáková stěna 600x18x1200	2	buk 381	Územní odbor Děčín Provaznická 1394 405 01 Děčín	
44	Průchodka pro kabeláž průměr 60mm (částku nutno přičíst ke stolu - je jeho součástí!!!)	4		Územní odbor Chomutov Beethovenova 1347/19 430 01 Chomutov	
47	Šatní skříň služební s nástavcem	9	buk 381	Stanice Bílina Sídliště U Nového nádraží 678 /10 418 01 Bílina	
62	M - knihovna prosklená 3/5 sklo, 2/5 plně dveře 5M, 800x400x1790	1	třešeň 344	Územní odbor Děčín Provaznická 1394 405 01 Děčín	
67	Dispečerské křeslo pro operační centra, kombinace látka a koženka, posuvný sedák, stavitelný opěrák, hliníkový kříž, 4 velikosti	2	1x typ A černá; 1x typ B černá, obě kolečka na koberec	Stanice Teplice Riegrova 1898 Teplice	
67	Dispečerské křeslo pro operační centra, kombinace látka a koženka, posuvný sedák, stavitelný opěrák, hliníkový kříž, 4 velikosti	1	1x typ A- černá;	HZS Ústeckého kraje, Horovo 1340/10, 400 01 Ústí nad Labem	
70	Kancelářské křeslo čalouněné - 150 kg, opěrák ze síťoviny, výškově nastavitelné područky	1	černá, kolečka na tvrdé povrchy	Stanice Teplice Riegrova 1898 Teplice	

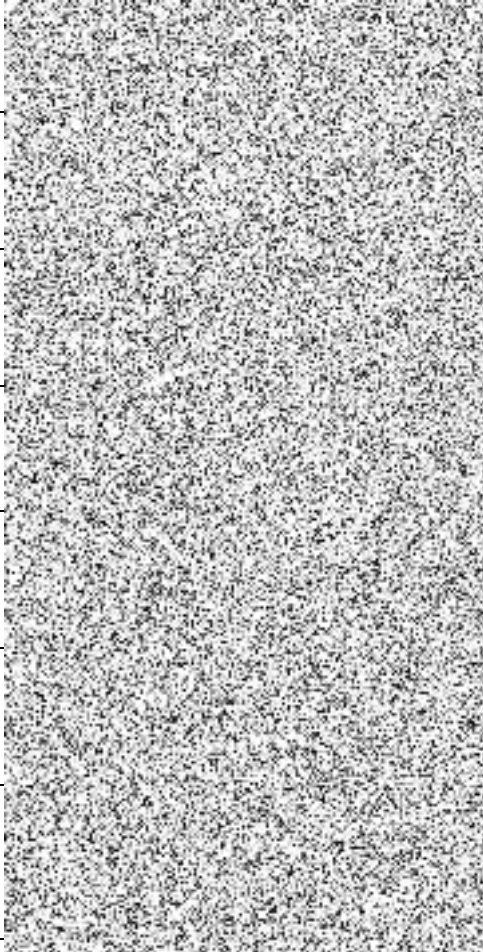
Poř. č. z RD	Název	celkem	barevné provedení	umístění	kontaktní osoba
71	Kancelářské křeslo síťované - 130 kg, opěrák i sedák ze síťoviny, podhlavník černá síť, nastavitelné područky	1	černá, kolečka na koberec	Stanice Teplice Riegrova 1898 Teplice	
72	Kancelářské křeslo čalouněné - 130 kg, hlavová opěrka ze síťoviny, sedák – čalouněný, nastavitelné područky	4	černá	Územní odbor Chomutov Beethovenova 1347/19 430 01 Chomutov	
72	Kancelářské křeslo čalouněné - 130 kg, hlavová opěrka ze síťoviny, sedák – čalouněný, nastavitelné područky	2	černá	Územní odbor Děčín Provaznická 1394 405 01 Děčín	
73	Kancelářská židle čalouněná - 130kg, nastavitelné područky, standardně kolečka na koberce	2	černá, kolečka na tvrdé povrchy	Stanice Teplice Riegrova 1898 Teplice	
75	Židle dřevěná s kovovou kostrou - 130kg, kovová kostra- barva chrom, kovové nohy, možnost stohová	3	buk	Stanice Roudnice nad Labem Žižkova 729 413 01 Roudnice nad Labem	
78	Kancelářská židle čalouněná s područkami vyšší záda - 160 kg, nastavitelné područky, standardně kolečka na koberec	5	černá,	HZS Ústeckého kraje, Horovo 1340/10, 400 01 Ústí nad Labem	
78	Kancelářská židle čalouněná s područkami vyšší záda - 160 kg, nastavitelné područky,	2	černá, kolečka na tvrdé povrchy	Stanice Teplice Riegrova 1898 Teplice	

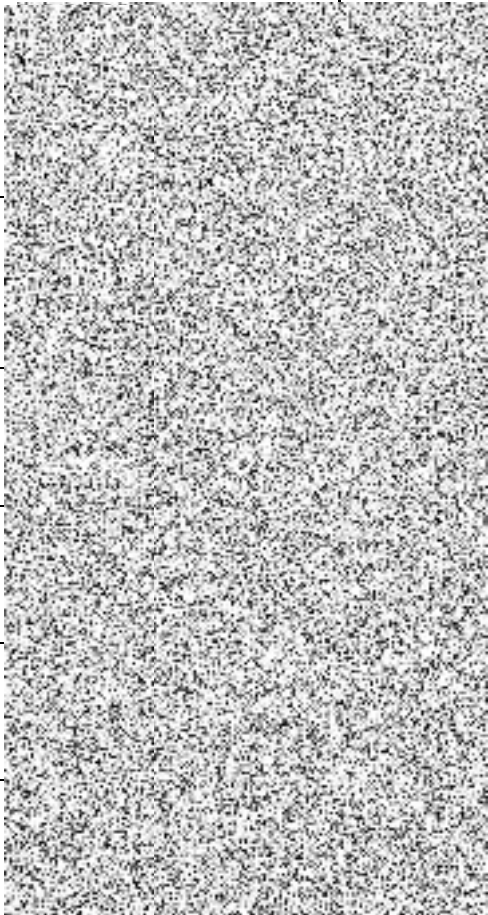
Poř. č. z RD	Název	celkem	barevné provedení	umístění	kontaktní osoba
79	Židle kovová konferenční se síťovaným opěrákem a čalouněným sedákem bez područek - 120 kg, kostra kovová černá nebo chrom, možnost stohování po 5 ks	5	černá	HZS Ústeckého kraje, Horovo 1340/10, 400 01 Ústí nad Labem	
80	Židle kovová čalouněná konferenční bez područek - 130 kg, polstrovaný sedák i opěrák, možnost provedení plast, dřevo, možnost stohování po 5 ks	15	šedá konstrukce, šedé čalounění	Územní odbor Děčín Provaznická 1394 405 01 Děčín	
84	Křeslo dřevěné čalouněné pevné - 120 kg, dřevěná kostra z masivu v provedení buk	12	kostra masiv buk, polstr černá	Stanice Teplice Riegrova 1898 Teplice	
85	Křeslo kovové čalouněné konferenční s područkami - nosnost 120kg, trubková konstrukce	8	černá	Územní odbor Děčín Provaznická 1394 405 01 Děčín	
86	Válenda čalouněná s úložným prostorem včetně matrace nosnost 150kg,, rozměr válendy 203 x 91x výška i s matrací 45 cm	3	buk 381, čalounění šedé	Územní odbor Děčín Provaznická 1394 405 01 Děčín	
86	Válenda čalouněná s úložným prostorem včetně matrace nosnost 150kg,, rozměr válendy 203 x 91x výška i s matrací 45 cm	5	třešeň 344, čalounění modré	Stanice Úštěk Polské lidové armády 272 411 45 Úštěk	

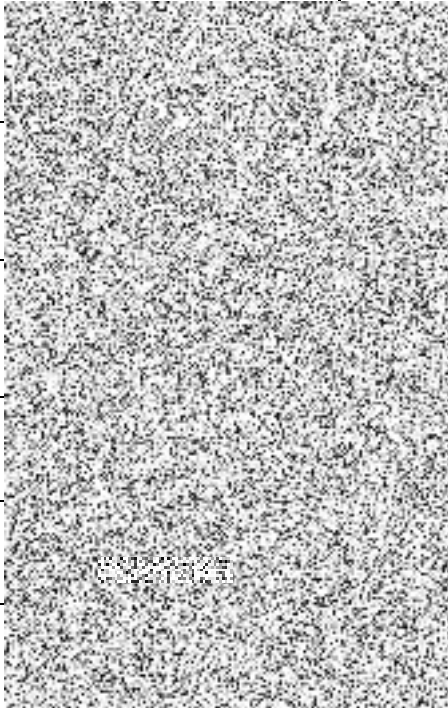
Poř. č. z RD	Název	celkem	barevné provedení	umístění	kontaktní osoba
86	Válenda čalouněná s úložným prostorem včetně matrace nosnost 150kg,, rozměr válendy 203 x 91x výška i s matrací 45 cm	6	třešeň 344, čalounění modré	Stanice Roudnice nad Labem Žižkova 729 413 01 Roudnice nad Labem	
86	Válenda čalouněná s úložným prostorem včetně matrace nosnost 150kg,, rozměr válendy 203 x 91x výška i s matrací 45 cm	9	třešeň 344, čalounění černé	Stanice Litvínov Podkrušnohorská 251 436 03 Litvínov	
86	Válenda čalouněná s úložným prostorem včetně matrace nosnost 150kg,, rozměr válendy 203 x 91x výška i s matrací 45 cm	4	buk 381, čalounění černé	Stanice Žatec Chmelařské nám. 347 438 27 Žatec	
87	Samostatná matrace nosnost 150kg,rozměr matrace: min. 200 x 90 cm, výška 15 cm	13	černá	Stanice Duchcov Havířská 159/32 419 01 Duchcov	
87	Samostatná matrace nosnost 150kg,rozměr matrace: min. 200 x 90 cm, výška 15 cm	3	červená	Stanice Bílina Sídliště U Nového nádraží 678 /10 418 01 Bílina	
87	Samostatná matrace nosnost 150kg,rozměr matrace: min. 200 x 90 cm, výška 15 cm	6	černá	Stanice Louny Cukrovarská zahrada 2663 440 01 Louny	
		169			

Příloha č. 2 – cenový rozpis

pořadové číslo přílohy RS	Název	celkem ks	kč/ks bez DPH	kč/ks s DPH	cena celkem Kč s DPH
2	Stůl kancelářský psací rozměr 1400x800x730, tloušťka desky LTD 25mm	1	2 103,00	2 544,63	2 544,63
4	Stůl kancelářský psací rozměr 1200x700x730, tloušťka desky LTD 25mm	1	1 940,00	2 347,40	2 347,40
6	Stůl kancelářský manipulační 1400x700x730	1	1 502,00	1 817,42	1 817,42
7	Kontejner ke kancelářskému stolu - centrální zámek, 430x600x610, LTD 18mm	2	3 258,00	3 942,18	7 884,36
10	Nástavec stolu dřevěný dělený, 1600x320x360, horní deska LTD 25mm, jinak 18mm	2	1 562,00	1 890,02	3 780,04
11	Stůl jednací přídatný čtvrtkruh s podpěrnou kov.nohou, 700x700x730, LTD 25mm	1	872,00	1 055,12	1 055,12
14	Stůl jednací přídatný oblý, 3x podpěrná kov.noha, 1500x800x730, LTD 25mm	1	1 593,00	1 927,53	1 927,53
22	Stůl pracovní univerzální 1200x800x730, kovová konstrukce, LTD 25mm, (využití jako pracovní, jednací i jídelní)	1	2 438,00	2 949,98	2 949,98
27	Skříň registrační šanonová, 800x440x1780, plné dveře, mezistěna, LTD 18mm	2	3 324,00	4 022,04	8 044,08
29	Skříň 2-dveřová šatní 800x600x1780, plné dveře, 1 pevná mezistěna, LTD 18mm	3	3 118,00	3 772,78	11 318,34
30	Skříň 2-dveřová šatní 800x600x1780, plné dveře, šatní vložka, mezistěna, LTD 18mm	6	3 888,00	4 704,48	28 226,88
36	Skříňka s dvířky nízká s 1 policí, 800x440x720, plné dveře, LTD 18mm	6	2 017,00	2 440,57	14 643,42
38	Police závěsná kombinace LTD+kov, 760x230x220, LTD 18mm	2	600,00	726,00	1 452,00

pořadové číslo přílohy RS	Název	celkem ks	kč/ks bez DPH	kč/ks s DPH	cena celkem Kč s DPH
40	Nástavec na 2-dveř.šatní skříň 800x600x720, dveře 2-křídle, LTD 18 mm, 1 police	6	2 085,00	2 522,85	15 137,10
41	Nástavec na 1-dveř.šatní skříň 600x440x720, dveře 1-křídle, LTD 18 mm, 1 police	5	1 663,00	2 012,23	10 061,15
42	Skříňka pod TV a video s nikou 800x600x1100, 2/3 2 křídle dveře, LTD 18 mm, 1 police	1	2 476,00	2 995,96	2 995,96
43	Věšáková stěna 600x18x1200	2	603,00	729,63	1 459,26
44	Průchodka pro kabeláž průměr 60mm (částku nutno přičíst ke stolu - je jeho součástí!!!)	4	74,00	89,54	358,16
47	Šatní skříň služební s nástavcem	9	9 030,00	10 926,30	98 336,70
62	M - knihovna prosklená 3/5 sklo, 2/5 plné dveře 5M, 800x400x1790	1	3 380,00	4 089,80	4 089,80
67	Dispečerské křeslo pro operační centra, kombinace látka a koženka, posuvný sedák, stavitelný opěrák, hliníkový kříž, 4 velikosti	3	20 111,00	24 334,31	73 002,93
70	Kancelářské křeslo čalouněné - 150 kg, opěrák ze síťoviny, výškově nastavitelné područky, barva černá	1	5 491,00	6 644,11	6 644,11
71	Kancelářské křeslo síťované - 130 kg, opěrák i sedák ze síťoviny, podhlavník černá síť, nastavitelné područky, barva černá	1	13 768,00	16 659,28	16 659,28
72	Kancelářské křeslo čalouněné - 130 kg, hlavová opěrka ze síťoviny, sedák –čalouněný, nastavitelné područky, barva černá	6	15 161,00	18 344,81	110 068,86
73	Kancelářská židle čalouněná - 130kg, nastavitelné područky, standardně kolečka na koberce	2	4 254,00	5 147,34	10 294,68
75	Židle dřevěná s kovovou kostrou - 130kg, kovová kostra - barva chrom, kovové nohy, možnost stohová	3	2 738,00	3 312,98	9 938,94

pořadové číslo přílohy RS	Název	celkem ks	kč/ks bez DPH	kč/ks s DPH	cena celkem Kč s DPH
78	Kancelářská židle čalouněná s područkami vyšší záda - 160 kg, nastavitelné područky, standardně kolečka na koberec	7	4 563,00	5 521,23	38 648,61
79	Židle kovová konferenční se síťovaným opěrákem a čalouněným sedákem bez područek - 120 kg,kostra kovová černá nebo chrom, možnost stohování po 5 ks	5	1 082,00	1 309,22	6 546,10
80	Židle kovová čalouněná konferenční bez područek - 130 kg, polstrovaný sedák i opěrák, možnost provedení plast, dřevo, možnost stohování po 5 ks	15	2 011,00	2 433,31	36 499,65
84	Křeslo dřevěné čalouněné pevné - 120 kg, dřevěná kostra z masivu v provedení buk	12	3 775,00	4 567,75	54 813,00
85	Křeslo kovové čalouněné konferenční s područkami - nosnost 120kg, trubková konstrukce,snímatelný potah	8	3 326,00	4 024,46	32 195,68
86	Válenda čalouněná s úložným prostorem včetně matrace nosnost 150kg, rozměr válendy 203 x 91x výška i s matrací 45 cm,	27	6 869,00	8 311,49	224 410,23
87	Samostatná matrace nosnost 150kg,rozměr matrace: min. 200 x 90 cm, výška 15 cm	22	2 291,00	2 772,11	60 986,42
		169	cena celkem bez DPH		744 742,00
			cena celkem s DPH		901 137,82