



DÍLČÍ SMLOUVA

uzavřená podle § 2631 zákona č. 89/2012 Sb., občanský zákoník (dále jen „*Občanský zákoník*“)

TATO DÍLČÍ SMLOUVA Č. **09137-2021-O20** (dále jen „*Dílčí smlouva*“) je uzavřena podle RÁMCOVÉ SMLOUVY O POSKYTOVÁNÍ 

(1) ČD Cargo, a.s.

Se sídlem: Jankovcova 1569/2c, 170 00 Praha 7 - Holešovice

Zastoupena: 

IČO: 281 96 678

DIČ: CZ 28196678

Bankovní spojení: Komerční banka, a.s. Praha 1

Číslo účtu: 

Společnost zapsaná v obchodním rejstříku vedeném Městským soudem v Praze, oddíl B, vložka 12844

(dál jen „*Objednatel*“)

(2) OLTIS Group a.s.

Se sídlem: De. Milady Horákové 1200/27a, Olomouc, 779 00

Zastoupená: 

IČO: 26847281

DIČ: CZ26847281

Bank. spojení: Komerční banka Olomouc

Číslo účtu: 

Společnost zapsaná v obchodním rejstříku vedeném Krajským soudem v Ostravě, oddíl B, vložka 2844

(dále jen „*Zhotovitel*“)

(Objednatel a Zhotovitel dále společně jen „*Strany*“ nebo jednotlivě jako „*Strana*“)

1. PREAMBULE

- 1.1 Tato Dílčí smlouva (dále jen „**Dílčí smlouva**“) představuje dílčí smlouvu uzavřenou podle RÁMCOVÉ SMLOUVY O POSKYTOVÁNÍ dále jen „**Rámcová smlouva**“).
- 1.2 Dílčí smlouva je uzavírána pro další rozvoj SW aplikací vytvořené Zhotovitelem pro Objednatele dle Rámcové smlouvy (dále jen „**Dílo**“).

2. PŘEDMĚT SMLOUVY

- 2.1 Zhotovitel se zavazuje, že za podmínek uvedených v Rámcové smlouvě provede pro Objednatele dílo spočívající v řešení v Objednatel se zavazuje řádně poskytnuté Dílo převzít a zaplatit sjednanou odměnu ve výši a za podmínek sjednaných Rámcovou smlouvou a touto Dílčí smlouvou.
- 2.2 Spolu s předáním Díla předá Zhotovitel Objednateli dokument analýzy, popis funkcionalit, datový model a komunikační model.
- 2.3 Objednatel se zavazuje poskytovat Zhotoviteli součinnost v souladu s přílohou č. 4 Rámcové smlouvy.
- 2.4 Specifikace řešení:

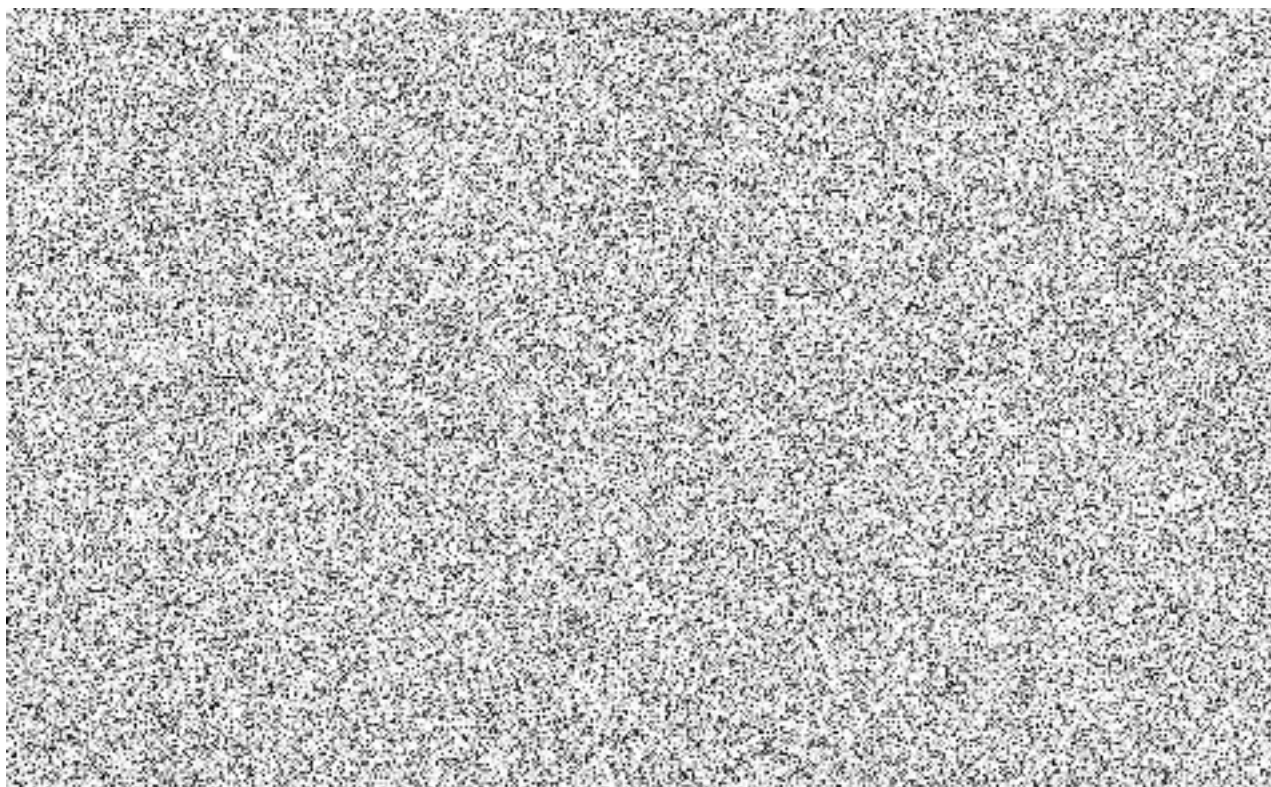

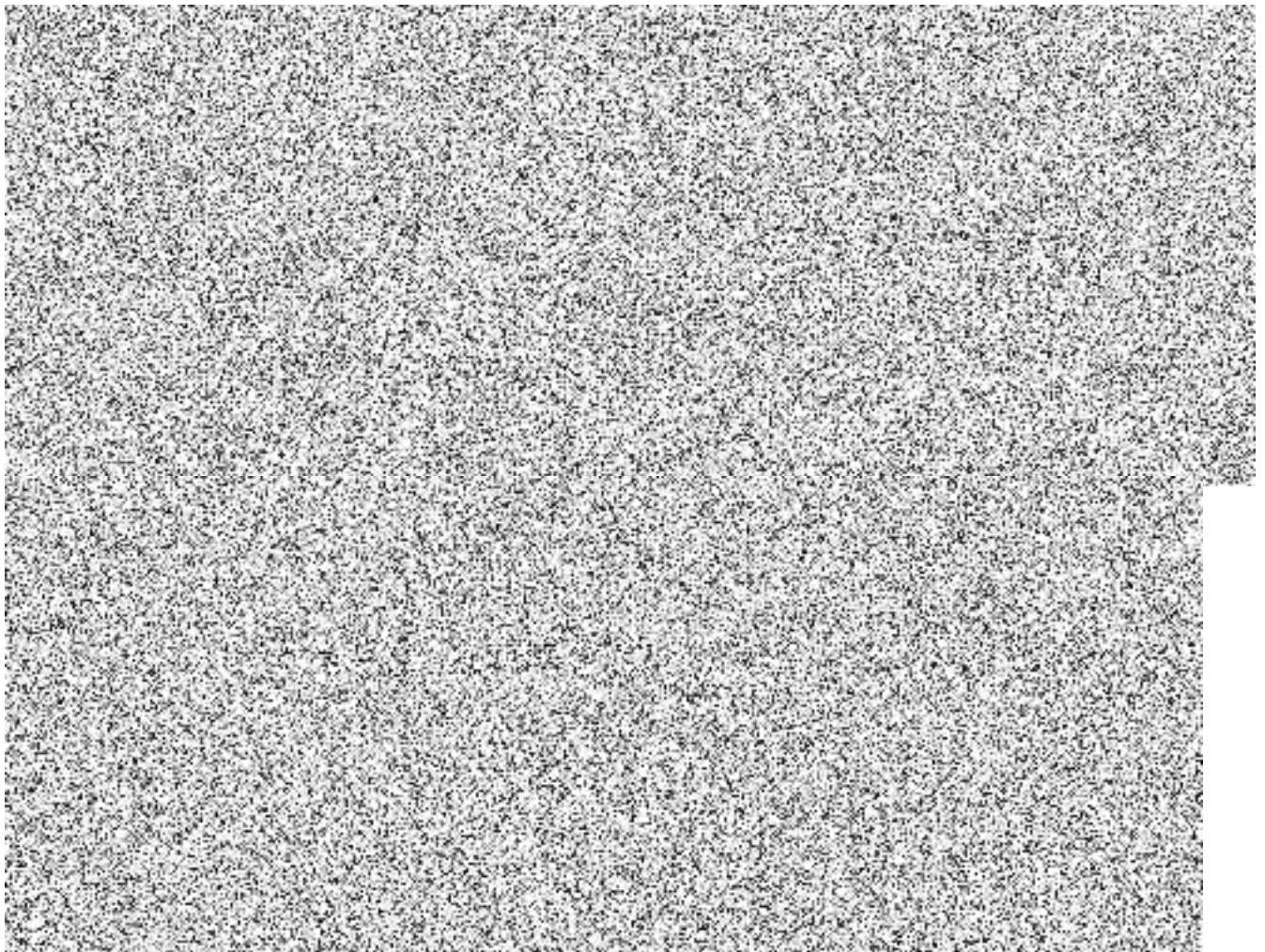
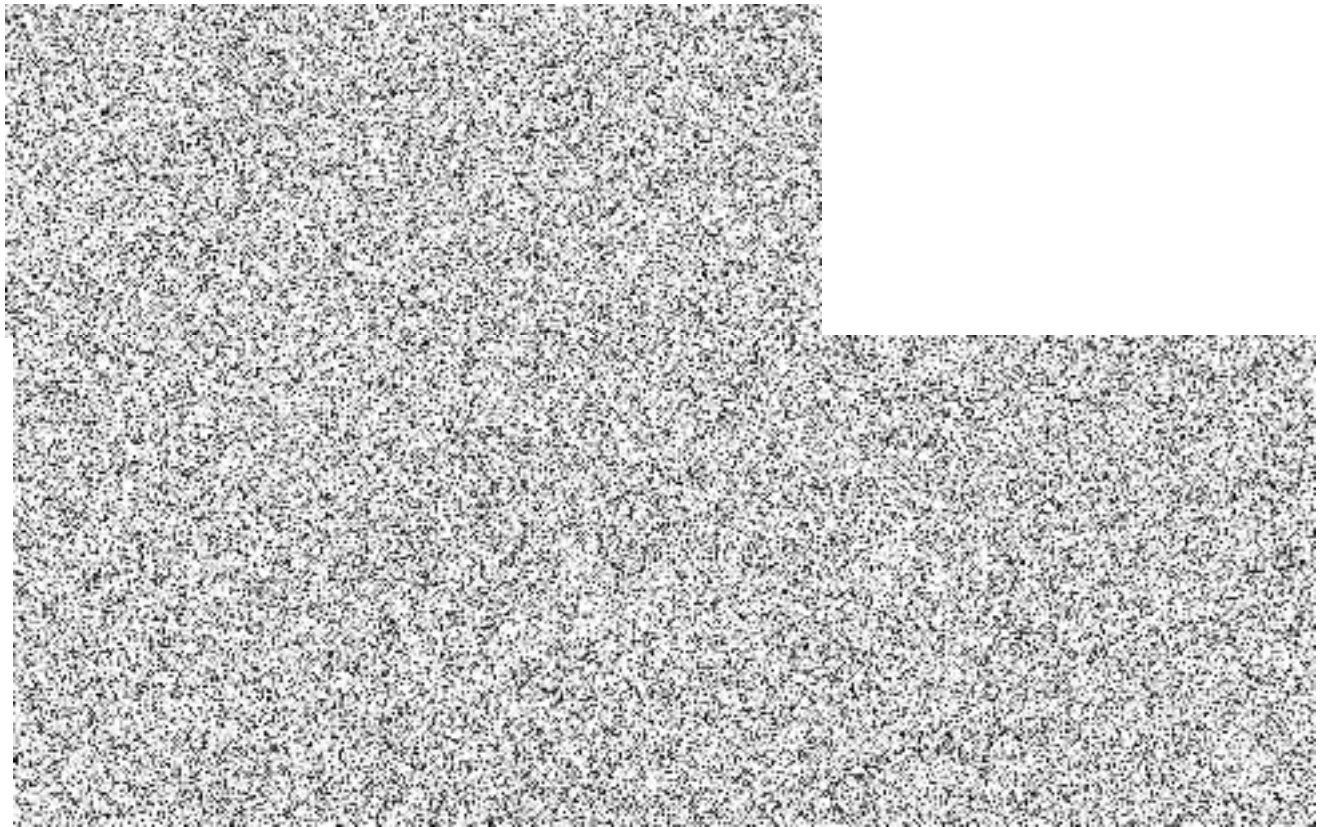

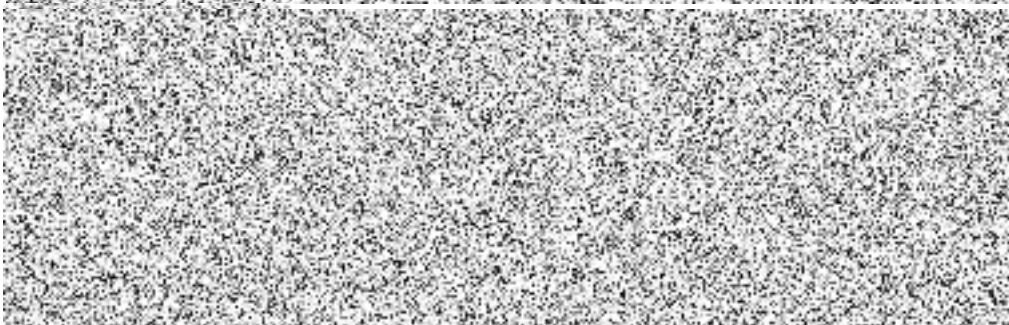
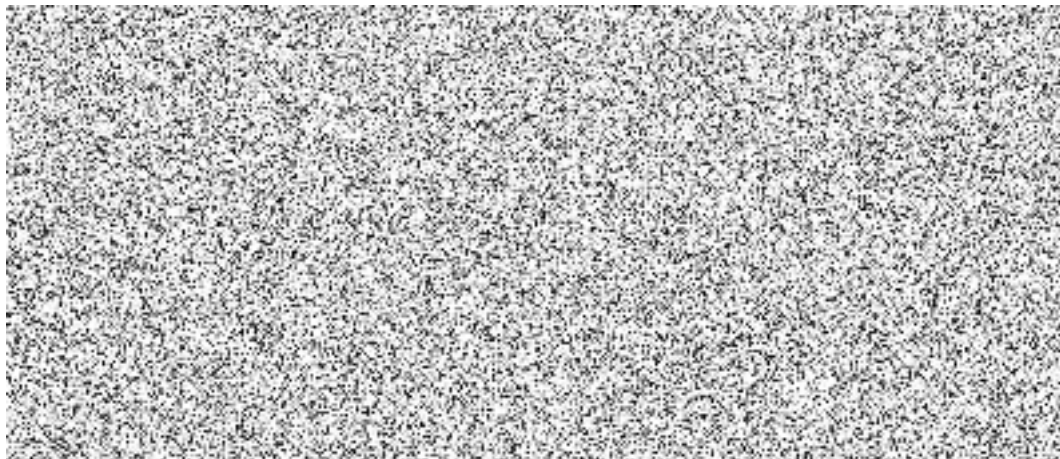

3.1. MÍSTO PLNĚNÍ

3.1.1 Místem plnění Díla (plnění) je sídlo Objednatele a pracoviště Objednatele v Praze, konkrétně:

Praha 7, Holešovice, Jankovcova 1569/2c;

Praha 7, Holešovice, Jankovcova 1566/2b.

3.2 Dílo jako celek bude dokončeno a Objednateli předáno nejpozději v termínu do 31.12.2022

3.3 Dílo bude prováděno v dílčích etapách, jak jsou z hlediska jejich obsahu a závazných termínů provedení popsány v tabulce 1 této Smlouvy Termíny plnění díla (dílní etapa dále rovněž jako „Dílo“).

TABULKA 1: TERMÍNY PLNĚNÍ DÍLA

DČ	Specifikace	Termín
1.		
2.		
3.		
4.		
5.		
6.		
7.		
8.		

4. CENA A PLATEBNÍ PODMÍNKY

4.1 Cena Díla je stanovena v souladu s podmínkami přílohy č.3 Rámcové smlouvy jako maximální a nepřekročitelná na základě předpokládané pracnosti a na základě předpokládaného rozsahu pracnosti Díla v MD pro jednotlivé činnosti a sazby za 1 MD ve výši [REDAKCE] toho sazba za hodinu ve výši [REDAKCE] o vyloučení pochybností se uvádí, že za 1 MD se považuje 8 skutečně odpracovaných a řádně vykázanych hodin Zhotovitele při provádění Díla. Zhotovitel je povinen předložit Objednateli detailní výkaz práce (timesheet) zpracovaný Zhotovitelem v hodinách k odsouhlasení oprávněnou osobou Objednatele.

Cena za realizaci Díla [REDAKCE]

(slovy [REDAKCE] daně z přidané hodnoty („DPH“).

4.2 Tato maximální cena odpovídá maximálnímu předpokládanému rozsahu činností a jejich předpokládané maximální pracnosti, jak je uvedeno v Tabulce 1 v čl. 4.4 této Dílčí smlouvy.

4.3 Cena Díla bude vypočtena jako součin skutečně odpracovaných hodin Zhotovitele při provádění Díla a jednotkové ceny za 1 hodinu a bude uhrazena Objednatelem na základě Zhotovitelem vystaveného daňového dokladu (dále také „faktura“). Nedílnou součástí faktury bude kromě náležitostí stanovených Rámcovou smlouvou oboustranně potvrzený Protokol o akceptaci a detailní výkaz skutečně provedených prací (timesheet) zpracovaný Zhotovitelem v hodinách předem odsouhlasených oprávněnou osobou Objednatele v souladu s článkem 4.1 této Dílčí smlouvy.

4.4 K ceně sjednané dle této Dílčí smlouvy bude připočtena daň z přidané hodnoty, v sazbě platné ke dni uskutečnění zdanitelného plnění, v souladu se zákonem č. 235/2004 Sb., o dani z přidané hodnoty, v platném znění. Za zdanitelné plnění je považován den akceptace Díla.

TABULKA 2: CENA

Dílčí činn.	Popis obsahové náplně DČ	Předpokládaná maximální pracnost [MD]	Maximální cena DČ [Kč] bez DPH
1.	[REDAKCE]	[REDAKCE]	[REDAKCE]
2.	[REDAKCE]	[REDAKCE]	[REDAKCE]
3.	[REDAKCE]	[REDAKCE]	[REDAKCE]
4.	[REDAKCE]	[REDAKCE]	[REDAKCE]
5.	[REDAKCE]	[REDAKCE]	[REDAKCE]
6.	[REDAKCE]	[REDAKCE]	[REDAKCE]
7.	[REDAKCE]	[REDAKCE]	[REDAKCE]
8.	[REDAKCE]	[REDAKCE]	[REDAKCE]
Celkem	[REDAKCE]	[REDAKCE]	[REDAKCE]

4.5 Faktura musí splňovat náležitosti obchodní listiny a daňového dokladu ve smyslu zákona č. 235/2004 Sb. o dani z přidané hodnoty v platném znění, (dále jen „Zákon o DPH“) Nebude-li daňový doklad - faktura splňovat tyto náležitosti, má Objednatel právo ve lhůtě 5 (pěti)

pracovních dní ode dne doručení daňového dokladu - faktury vrátit ji Zhotoviteli k opravě a/nebo doplnění. V tomto případě není Objednatel v prodlení s jejím placením a běží mu nová doba splatnosti ode dne doručení opraveného a/nebo doplněného daňového dokladu – faktury.

- 4.6** Faktura - daňový doklad musí obsahovat (a) číslo Smlouvy, (b) popis plnění, (c) číslo objednávky, (d) identifikaci příjemce faktury, (e) dobu splatnosti faktury a (f) bankovní spojení Zhotovitele pro úhradu plateb.
- 4.7** Faktura bude v papírové podobě doručena Objednateli na adresu: ČD Cargo, a.s., Odbor účetnictví, Jankovcova 1569/2b, 170 00 Praha 7 - Holešovice.
- 4.8** Strany se v souladu se Zákonem o DPH dohodly, že faktura může být též Objednateli zaslána elektronicky (dále jen „Elektronická faktura“), a to výlučně na e-mailové adresy [redacted] ro dodavatelské faktury určené na zasilací adresu ČD Cargo, a. s., Jankovcova 1569/2c, 17000 Praha 7, Holešovice. Zhotovitel se zavazuje, že Elektronická faktura bude Objednateli zasílána z emailové adresy [redacted] Elektronická faktura bude obsahovat náležitosti stanovené Zákonem o DPH a § 435 odst. 1 Občanského zákoníku. Zhotovitel se zavazuje, že Elektronická faktura bude generována přímo z účetního systému Zhotovitele v elektronické podobě a tato elektronická podoba bude představovat originální verzi těchto dokladů evidovanou v účetnictví Objednatele. V případě, že není možné generovat Elektronickou fakturu přímo z účetního systému Zhotovitele, musí být opatřena zaručeným elektronickým podpisem založeným na kvalifikovaném certifikátu ve smyslu zákona č. 297/2016 Sb. o službách vytvářejících důvěru pro elektronické transakce, který byl vydán kvalifikovaným poskytovatelem takových služeb, vedeným v seznamu Ministerstva vnitra. Elektronická faktura bude vyhotovena ve formátu PDF v četnosti 1 faktura = 1 pdf soubor. Přílohy Elektronické faktury, které nejsou součástí daňového dokladu, budou zasílány Objednateli pouze ve formátech RTF, PDF, JPG, DOC, DOCx, XLS, XLSx. V případě, kdy bude zaslána Objednateli Elektronická faktura, zavazuje se Zhotovitel nezasílat stejnou fakturu duplicitně v papírové podobě. Přijetí Elektronické faktury Objednatelem bude potvrzeno zpětným odesláním zprávy o doručení na emailovou adresu, z níž byla faktura odeslána.
- 4.9** Doba splatnosti faktury je [redacted] lendářních dnů a běží vždy od okamžiku jejího doručení Zhotoviteli. Faktury se platí bankovním převodem na účet Zhotovitele.
- 4.10** Zhotovitel se zavazuje, že bankovní účet jím určený pro zaplacení jakéhokoliv závazku Objednatele na základě této Smlouvy bude k datu splatnosti příslušného závazku zveřejněn způsobem umožňující dálkový přístup ve smyslu § 96 odst. 2 Zákona o DPH.
- 4.11** Pokud bude Zhotovitel označen správcem daně za nespolehlivého plátce ve smyslu § 106a Zákona o DPH, zavazuje se zároveň o této skutečnosti neprodleně písemně informovat Objednatele spolu s uvedením data, kdy tato skutečnost nastala. Pokud budou naplněny podmínky pro vznik ručení podle § 109 Zákona o DPH za nezaplacenou DPH z přijatého zdanitelného plnění od Zhotovitele, má Objednatel právo bez souhlasu Zhotovitele uplatnit postup zvláštního způsobu zajištění daně podle § 109 Zákona o DPH. Při uplatnění zvláštního způsobu zajištění daně uhradí Objednatel částku DPH podle daňového dokladu vystaveného Zhotovitelem na účet správce daně Zhotovitele a Zhotovitele o tomto kroku vhodným způsobem vyrozumí. Zaplacením částky DPH na účet správce daně Zhotovitele a jeho vyrozuměním o tomto kroku se závazek Objednatele uhradit částku odpovídající výši takto zaplacené DPH z této Smlouvy považuje za splněný.

4.12 Při nedodržení doby splatnosti má Zhotovitel právo požadovat po Objednateli úrok z prodlení dle ustanovení § 1970 Občanského zákoníku č. 89/2012 Sb., včetně minimální výše nákladů spojených s uplatněním pohledávky dle nařízení vlády č. 351/2013 Sb., v platném znění. Zhotovitel akceptuje, že tento úrok z prodlení nebude vůči Objednateli uplatňován za dobu minimálně 14 (čtrnácti) kalendářních dnů bezprostředně navazujících na dobu splatnosti.

4.13 Zhotovitel se zavazuje nedat do zástavy, nezapočíst a nepostoupit své závazky a pohledávky plynoucí z této Smlouvy třetím osobám bez předchozího písemného souhlasu druhé Strany. V případě porušení této povinnosti zaplatí Objednateli smluvní pokutu ve výši 20% hodnoty zastavené, započtené nebo postoupené pohledávky, minimálně však 5 000 Kč (slovy: pět tisíc korun českých).

5. PROHLÁŠENÍ STRAN A DOLOŽKA ÚČINNOSTI

5.1 Tato Dílčí smlouva nabývá platnosti podpisem poslední Stranou. Dílčí smlouva nabývá účinnosti dnem uveřejnění v registru smluv, které v souladu se zák. č. 340/2015 Sb., o registru smluv, zajistí Objednatel, přičemž v podání uvede také identifikaci datové schránky druhé Strany, a to: 

5.2 Strany jsou si vědomy skutečnosti, že ČD Cargo, a.s. je povinnou osobou podle zákona č. 340/2015 Sb., zákon o registru smluv, a důsledků, které jsou s touto skutečností spojeny. Strany prohlašují, že dospěly ke společnému závěru, že tato Dílčí smlouva podléhá povinnosti uveřejnění v registru smluv. Strany potvrzují, že si za tímto účelem navzájem poskytly informace, které považují za dostatečné. Obě strany souhlasí s takovým zveřejněním Dílčí smlouvy s případnými výjimkami, na které se vztahuje oprávnění znečitelnit jejich obsah.

6. NEZVEŘEJŇOVANÉ INFORMACE



6.1 Strany se shodly na tom, že některá ustanovení této Dílčí smlouvy obsahují informace, jež nelze poskytnout při postupu podle předpisů upravujících svobodný přístup k informacím, nebo které jsou obchodním tajemstvím, a na které se vztahuje oprávnění znečitelnit jejich obsah před případným zveřejněním v registru smluv podle zákona č. 340/2015 Sb., zákon o registru smluv. Strany se shodly na tom, že ustanovení této Smlouvy, která jsou zvýrazněna vyzlucením, tvoří informace, které nelze poskytnout při postupu podle předpisů upravujících svobodný přístup k informacím, nebo které jsou obchodním tajemstvím. V registru smluv bude Dílčí smlouva uveřejněna ve znění, ve kterém budou takto zvýrazněné informace znečitelněny.

6.2 Objednatel je oprávněn jednostranně poskytnout informace, na které se případně vztahuje ochrana dle této Smlouvy, v případě, že je k takovému postupu povinen na základě platného právního předpisu a/nebo pravomocného soudního, arbitrážního či správního rozhodnutí s tím, že:

- (i) je oprávněn poskytnout informace pouze v rozsahu nezbytně nutném pro splnění dané povinnosti,
- (ii) zvolí nejvhodnější postup v dané věci tak, aby zároveň byl minimalizován zásah do důvěrného charakteru informací.

6.3 Za porušení obchodního tajemství se nepovažuje zveřejnění této Smlouvy v registru smluv ve smyslu čl. 5 a 6 této Dílčí smlouvy.

7. ZÁVĚREČNÁ UJEDNÁNÍ

- 7.1 Není-li výslovně uvedeno jinak, odkazy v této Dílčí smlouvě jsou i odkazy na Rámcovou smlouvu a naopak. Otázky neupravené v této Dílčí smlouvě se řídí Rámcovou smlouvou včetně jejich příloh a dodatků.
- 7.2 Pokud z kontextu nevyplývá něco jiného, pojmy uvedené s velkými počátečními písmeny a použité v této Dílčí smlouvě, ale zde nedefinované, mají význam uvedený v Rámcové smlouvě.
- 7.3 Kontaktní osoby za objednatele:
- 
Kontaktní osoby za zhotovitele:
- 
- 7.4 Tato Dílčí smlouva je vyhotovena ve 2 stejnopisech, z nichž každá Strana obdrží po 1 vyhotovení.

Příloha 1 Výkaz práce/ Akceptační protokol

V Praze,

ČD Cargo, a.s.

V Praze,

OLTIS Group a.s.

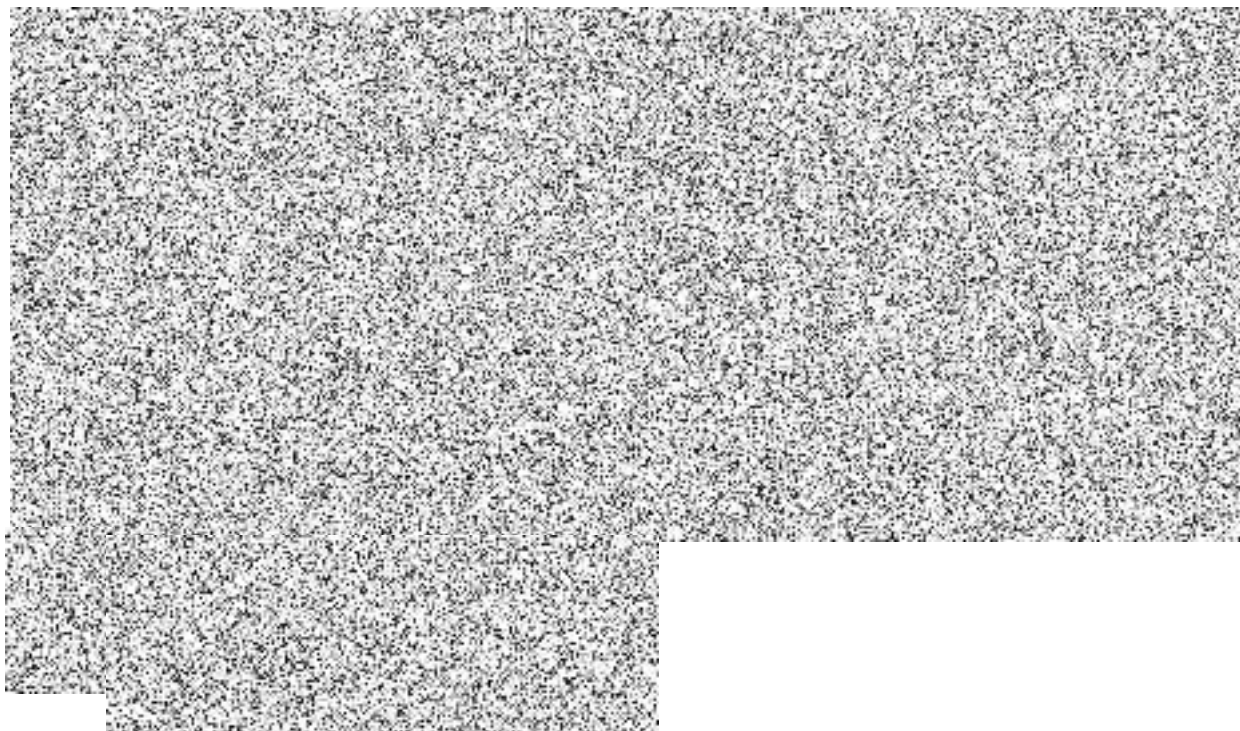



Výkaz práce / Akceptační protokol

Číslo smlouvy: _____ Objednávka: _____

Název činnosti: _____ Datum vypracování: _____

Zpracovatel: _____ Spolupracující osoby: _____

I. Popis výstupu činnosti k akceptaci za období od - do

Poř.	Popis výstupu činnosti	Náročnost v číhod
1		
2		
3		
4		
5		
6		
7		
8		
9		
10		
11		
12		
13		
14		
15		

II. Připomínky k výstupu činnosti:

III. Vyjádření k akceptaci výstupu činnosti (ano/ano podmíněné/ne a proč):

IV. Finanční vyhodnocení:

Celkem číhod	Celkem MD	Sazba za MD/Kč	Celkem k akceptaci v Kč

Podpisy členů Kontrolní komise

Jméno	Útvar	Převzato dne datum	Podpis