Smlouva o dílo
č. j. KRPB-73146-41/ČJ-2020-0600VZ

Čl. I.
Smluvní strany

Objednatel:

Česká republika – **Krajské ředitelství policie Jihomoravského kraje**
sídlo: Kounicova 24, 611 32 Brno
zastoupená: [redacted]
IČO:
DIČ:
bankovní spojení:
číslo účtu:
kontaktní osoba:
e-mail:

na straně jedné (dále jen „objednatel")

Zhotovitel:

Obchodní firma: **RENOVA stavební a obchodní společnost s.r.o.**
sídlo: Polní 4057/27, 695 01 Hodonín
zastoupená: [redacted]
IČO:
DIČ:
bankovní spojení:
číslo účtu:
zapsaná v OR vedeném u KS v Brně, oddíl C, vložka 8635
kontaktní osoba:
e-mail:

na straně druhé (dále jen „zhotovitel")

uzavírají ve smyslu ustanovení § 2586 a násl. zákona č. 89/2012 Sb., Občanského zákoníku, v platném znění, tuto

smlouvu o dílo

Čl. II.

2.1. Předmět plnění:
Předmětem plnění je **vybudování přístřešku pro vozidla v areálu DI PČR Hodonín, ul. Svatopluka Čecha 7, 695 29 Hodonín "** (dále jen „dílo").

Dílo bude provedeno v rozsahu stanoveném projektovou dokumentací zpracovanou firmou GEPROSTAV projekce s.r.o., Plucárna 3832/1a, 695 01 Hodonín, z 10/2020.

Součástí předmětu plnění (díla) je:

a. veškerá dodavatelská a inženýrská činnost,
b. provedení stavebních, zámečnických, elektrikářských prací a dodávek včetně montáží v rozsahu projektové dokumentace pro provedení stavby a výkazu výměr při dodržení a splnění podmínek uvedených v zadávací dokumentaci a v souladu s Občanským zákoníkem,
c. zajištění a dodání veškerých stanovisek, vyjádření, rozhodnutí souvisejících s realizací stavby a dokončením díla pro potřeby následné kolaudace,
d. dodání seznamu zařízení včetně kontaktů na poddodavatele s vymezením dne uvedení zařízení do provozu, délky záruky a četnosti servisních intervalů,
e. návrh provozních řádů technických zařízení a dodání všech dokladů o zkouškách, revizích, atestů a provozních návodů a předpisů v českém jazyce,
f. zajištění veškerých prací, demontáže, odvozu a recyklace, příp. likvidace odpadu včetně uhrazení případných správních poplatků, při dodržení vyjádření orgánů státní správy a zajištění vyjádření souvisejících s uvedenou realizací díla,
g. zhotovení dokumentace skutečného provedení díla v listinné podobě ve dvou vyhotoveních a jedenkrát v digitální podobě na CD.

Digitální podoba dokumentace skutečného provedení díla bude zpracována v rozsahu dle vyhlášky č. 499/2006 Sb. o dokumentaci staveb, v platném znění, ve formátech:

Výkresová část (CAD):

- může být dodána variantně ve formátech vektorové CAD grafiky DGN (Bentley Micro Station), DWG (AutoCAD Graphics Autodesk),
- veškeré výkresy nutno dodat také v rastrovém formátu PDF.

Technická zpráva:

- dodat ve formátech DOC (Microsoft Word) a PDF (Adobe Acrobat).

Fotodokumentace:

- dodat ve formátech JPEG (v případě, že bude pořizována).

2.2 Zhotovitel prohlašuje, že se seznámil s místem realizace díla v rozsahu, který je určen projektovou dokumentací pro provedení stavby a s veškerými technickými, kvalitativní a jinými podmínkami potřebnými k realizaci díla a ke zpracování cenové nabídky.

2.3. Zhotovitel rovněž prohlašuje, že disponuje takovými kapacitami a odbornými znalostmi, které jsou k provedení díla nezbytné, a že je schopen dílo v tomto rozsahu zhotovit.

Čl. III.
Místo a doba plnění

3.1. Doba plnění: do 120 dnů od nabytí účinnosti smlouvy

Lhůta provádění prací může být přiměřeně prodloužena, jestliže přerušení prací bylo zaviněno vyšší mocí nebo jinými okolnostmi nezaviněnými zhotovitelem (průmyslové a přírodní pohromy, nevyhovující klimatické podmínky), ale zhotovitel je povinen prokazatelně vykonávat vše, aby nastalé vlivy eliminoval.
Pokud pro řádné provádění prací existují překážky, oznámí tyto zhotovitel písemně objednateli.

3.2. Místo plnění: Areál DI PČR Hodonín, ul. Svatopluka Čecha 7, 695 29 Hodonín.

3.3. Pokud pro řádné provádění prací existují překážky, oznámí tyto zhotovitel písemně objednateli.

Čl. IV.
Cena

4.1. Cena za vymezený předmět plnění je stanovena dohodou smluvních stran dle § 2 zákona č. 526/1990 Sb., o cenách, v platném znění, a dle cenové nabídky zhotovitele (viz příloha č. 1 této smlouvy) činí:

Celková cena: **bez DPH** **1 498 215,91 Kč**
včetně DPH **1 812 841,25 Kč**

slovy: jedenmilionosmsetdvanácttisícosmsetčtyřicetjednakorunčeskýchdvacetpěthaléřů.
DPH činí 21%.

Celková cena je cenou nejvýše přípustnou a lze ji překročit jen za podmínek stanovených touto smlouvou nebo zákonem.

4.2. Veškeré práce a dodávky (viz Předmět plnění) budou provedeny a dodány výhradně pro potřeby výkonu státní správy, a proto nespadají do kategorie přenesené daňové povinnosti podle § 92 e) zákona č. 235/2004 Sb., o dani z přidané hodnoty, ve znění pozdějších předpisů.

4.3. Nabídková cena na předmět plnění zahrnuje i související náklady, které bude nutné vynaložit či dodat na úplné dokončení díla bez vad a nedodělků.

Zejména se jedná o náklady: na zařízení staveniště, náklady na odvoz odpadů vč. využitelného odpadu a recyklaci, příp. likvidaci odpadů (zhotovitel je povinen stavební a demoliční odpady předat k recyklaci, není-li to možné k likvidaci), náklady na vytyčení inženýrských sítí, náklady na případný zábor komunikací a přilehlých ploch, náklady na zajištění ostrahy staveniště po dobu realizace stavebních prací, náklady na nutná či úřady stanovená opatření k realizaci díla, zajištění vyjádření, stanovisek, rozhodnutí souvisejících s realizací stavby a dokončením díla a následnou kolaudaci, náklady na zhotovení, výrobu, obstarání, přepravu věcí, materiálu, dodávek, náklady, pojištění, daně, cla, poplatky, náklady na provádění všech příslušných a normami, vyhláškami stanovených zkoušek materiálu, dílů a předávacích zkoušek, uvedení zařízení do provozu včetně školení pracovníků objednatele,

náklady na ubytování, stravné a dopravu pracovníků, náklady na provedení výrobních výkresů a jakékoliv další výdaje potřebné pro realizaci zakázky a její dokončení.

4.4. Nabídková cena zahrnuje veškeré náklady nezbytné k řádnému, úplnému a kvalitnímu provedení předmětu plnění včetně všech rizik a vlivu během provádění prací. Nabídková cena obsahuje předpokládaný vývoj cen v daném oboru včetně předpokládaného vývoje kurzů české měny k zahraničním měnám až do doby dokončení předmětu plnění.

4.5. Veškeré vícepráce, méněpráce, změny a doplňky nebo rozšíření, které nebyly uvedeny v soupisu požadovaných prací, musí být před jejich realizací písemně odsouhlaseny zhotovitelem, objednatelem a projektantem vč. jejich ocenění. Zhotovitel je povinen je ocenit podle cen použitých pro návrh ceny díla a předložit formou návrhu dodatku ke smlouvě. Teprve po jeho odsouhlasení může být zahájena realizace těchto změn. Pokud zhotovitel nedodrží tento postup, má se za to, že práce a dodávky jím realizované byly v předmětu díla a jeho ceně obsaženy.

Pokud nejsou tyto náklady uvedeny samostatně, jsou oceněny v rámci agregovaných položek, příslušných pro jednotlivé práce, a jejich úhrada je zahrnuta v rámci úhrad příslušných prací.

Čl. V.
Platební podmínky, fakturace

5.1. Fakturování bude provedeno zpětně za kalendářní měsíc formou samostatných dílčích daňových dokladů a konečným daňovým dokladem vystavených zhotovitelem, které budou předloženy objednateli **nejpozději do 5 pracovních dnů následujícího měsíce**. Přílohou každého daňového dokladu bude zjišťovací protokol o provedených stavebních a montážních prací a dodávek včetně odsouhlaseného soupisu provedených prací a dodávek oprávněnou osobou objednatele.

5.2. Objednatel **uhradí** daňové doklady zhotoviteli **nejpozději do 30 dnů po jejich doručení.** Objednatel není v prodlení, uhradí-li daňové doklady do 30 dnů po jejich doručení, i když po termínu, který je na daňovém dokladu uveden jako den splatnosti.

5.3. V případě výskytu drobných vad a nedodělků, uhradí objednatel zhotoviteli daňové doklady za provedené práce max. do výše 90% sjednané ceny díla, zbývající část, tj. 10% ze sjednané ceny díla činí pozastávka a objednatel ji uhradí po odstranění příp. vad a nedodělků, a to do 30 dnů od doručení. *(Sjednaná cena díla = celková cena díla vč. DPH).*

5.4. Všechny daňové doklady musí obsahovat zákonem předepsané údaje, tj. označení daňového dokladu a jeho číslo, firmu (obchodní jméno) a sídlo zhotovitele a objednatele, jejich identifikační čísla, údaj o zápisu v obchodním rejstříku (nebo jiné evidenci, včetně spisové značky), předmět plnění, číslo jednací této smlouvy o dílo, cenu díla k úhradě.

Konečný daňový doklad kromě zákonem předepsaných údajů musí obsahovat:

a. výslovně název „Konečný daňový doklad",
b. celkovou sjednanou cenu bez DPH a vč. DPH,
c. soupis všech předchozích uhrazených daňových dokladů, rozčleněných na cenu bez DPH a vč. DPH,
d. částku zbývající k úhradě, rozčleněnou na cenu bez DPH a vč. DPH.

5.5. Zhotovitel je povinen daňový doklad **ve dvou výtiscích** zaslat na níže uvedenou adresu objednatele:
Krajské ředitelství policie Jihomoravského kraje
[redacted]

nebo elektronicky na e-mail objednatele [redacted] z předem dohodnutého e-mailu zhotovitele [redacted]

5.6. Elektronické faktury vystavené zhotovitelem ve strukturovaném datovém formátu (ISDOC/ISDOCX, CII, UBL) dle evropského standardu ve smyslu ustanovení § 221 zákona č. 134/2016 Sb., o zadávání veřejných zakázek, v platném znění, lze zasílat pouze na e-mailovou adresu centrální podatelny zadavatele: [redacted]

5.7. Objednatel neposkytuje jakékoliv formy zálohových plateb.

5.8. Jestliže je zhotovitel dle zveřejnění správcem daně v registru plátců ke dni uskutečnění zdanitelného plnění nespolehlivým plátcem DPH, je objednatel oprávněn provést zajišťovací úhradu DPH na účet příslušného finančního úřadu a uhradit zhotoviteli pouze základ daně, tento postup je považován za splnění závazku objednatele.

Čl. VI.
Podmínky provádění díla

6.1. Dodávka bude provedena ve výborné kvalitě dle zpracovaného projektové dokumentace. Jakost všech výrobků, komponentů a zařízení, které budou použity při výstavbě, budou odpovídat I. jakostní třídě.

6.2. Objednatel se zavazuje předat předem zhotoviteli nezbytné údaje a informace potřebné k zajištění předmětu plnění. Při provádění díla je zhotovitel vázán individuálními pokyny objednatele.

6.3. Zhotovitel odpovídá objednateli za škody způsobené neodborným výkonem své činnosti nebo opomenutím některé povinnosti.

6.4. Práva a povinnosti

a. Zhotovitel podpisem této smlouvy potvrzuje, že se v plném rozsahu seznámil s rozsahem, povahou a místem díla, že jsou mu známy veškeré technické, kvalitativní a jiné podmínky nezbytné k realizaci díla, že disponuje takovými kapacitami a odbornými znalostmi, které jsou k provedení díla nezbytné.
b. Zhotovitel je povinen provést dílo řádně a včas s vynaložením odborné péče.

c. Zhotovitel je povinen při realizaci díla dodržovat příslušná ustanovení právních a ostatních předpisů a norem, které se týkají nejen jeho odborných činností stavebních a montážně technologických, ale i zajišťování požadavků bezpečnosti a ochrany zdraví při provádění těchto činností. Prostor stavby je pro realizaci díla předán zhotoviteli, který odpovídá za dodržování BOZP a PO. Po dokončení opravy bude předložen stavební deník, příslušné revizní zprávy či jiné dokumenty zaručující bezpečné a spolehlivé provozování dokončeného díla.

d. Zhotovitel je povinen zajistit, aby jeho pracovníci, kteří se s jeho vědomím a v souvislosti s prováděním díla zdržují na staveništi, dodržovali obecně-závazné právní a ostatní předpisy k zajištění BOZP a PO a k předcházení vzniku jakýchkoliv škod na zdraví a majetku. Zhotovitel je rovněž povinen zabezpečit jejich vybavení ochrannými pomůckami. Zhotovitel se zavazuje proškolit pracovníky s předpisy k zajištění BOZP a PO a sepsat o tom zápis.

e. Zhotovitel je povinen při realizaci díla postupovat tak, aby byly minimalizovány dopady na životní prostředí. S ohledem na skutečnost, že práce budou probíhat za plného provozu, je zhotovitel povinen minimalizovat dopad veškerých prováděných prací na okolí, ať už jde o hluk, prach, vibrace a další negativní vlivy.

f. Zhotovitel zajistí odvoz a recyklaci stavebního odpadu, příp. jeho ekologickou likvidaci, včetně příp. poplatků, a to v souladu se zák. č. 541/2020 Sb., o odpadech. Doklady o likvidaci odpadů je zhotovitel povinen předložit u přejímajícího řízení.

g. Zhotovitel je povinen zamezit míšení recyklovatelných a opětovně použitelných stavebních odpadů s jinými odpady, aby bylo zajištěno v co nejširší míře jejich opětovné použití a recyklace. Doklady o likvidaci odpadů je zhotovitel povinen předložit u přejímajícího řízení.

h. Objednatel poskytne zhotoviteli po dobu realizace díla zdroj vody, el. energie.

i. Zhotovitel je povinen vést stavební deník k průkazu postupu a rozsahu denních prací a zkoušek (v originálu) a na požádání jej poskytnout objednateli, který je oprávněn činit do něj zápisy, a to zejména údaje o časovém průběhu prací, záznamy o přerušení nebo zastavení práce a dále veškeré odchylky od této smlouvy.

j. Stavební deník je zhotovitel povinen vést ode dne zahájení prací do doby odstranění vad a nedodělků dle protokolu o předání díla.

k. Zhotovitel se zavazuje udržovat na předaném staveništi pořádek a čistotu, je povinen odstraňovat odpady a nečistoty vzniklé jeho činností. Pokud dojde činností zhotovitele ke znečištění přilehlých komunikací, zavazuje se zhotovitel, že je vyčistí na vlastní náklady.

l. Zhotovitel zajistí veškeré práce, demontáže a odvoz a recyklaci, příp. zneškodnění odpadu a případných správních poplatků.

m. Převzetím staveniště k provedení díla nese zhotovitel nebezpečí všech škod, které vzniknou v důsledku provádění díla objednateli nebo třetím osobám.

n. <u>Zhotovitel je povinen předložit u přejímacího řízení zejména:</u>
   - zápisy a osvědčení o provedených zkouškách použitých materiálů,
   - prohlášení o shodě,
   - zápisy o prověření prací a konstrukcí zakrytých v průběhu prací,
   - měřicí protokoly,
   - revizní zprávy,
   - doklad o likvidaci odpadu včetně rozpisu o zatřídění odpadu,
   - stavební deník,
   - veškerá stanoviska, vyjádření, rozhodnutí související se realizací stavby a dokončením díla pro potřeby následné kolaudace,
   - seznam zařízení vč. kontaktů na poddodavatele s vymezením dne uvedení zařízení do provozu, délky záruky a četnosti servisních intervalů,
   - dokumentace skutečného provedení díla v listinné podobě ve dvojím vyhotovení a jedenkrát v digitální podobě na CD.

Bez těchto dokladů nelze považovat dílo za dokončené a schopné předání.

Čl. VII.
Předání a převzetí díla

7.1. Zhotovitel vyzve objednatele k převzetí díla nejpozději **5 pracovních dnů** předem. O průběhu přejímacího řízení pořídí zhotovitel protokol o předání a převzetí díla. Dílo je považováno za dokončené, pokud jsou řádně dokončené veškeré práce a dodávky pro úplné dokončení stavebních prací, uvedených v této smlouvě, bez vad a nedodělků a zhotovitel předal objednateli doklady uvedené v této smlouvě. Dnem podepsání protokolu o předání a převzetí díla oběma smluvními stranami v souladu se smlouvou, je dílo považováno za převzaté objednatelem.

7.2. Objednatel má právo nezahájit přejímací řízení díla, pokud vykazuje zjevné vady a nedodělky. U drobných vad, které nebrání tomu, aby dílo sloužilo svému účelu, se objednatel se zhotovitelem písemně dohodne na způsobu a termínu jejich odstranění. Nebude-li tento termín dohodnut, platí, že vady budou odstraněny do 5 - ti dnů ode dne předání a převzetí díla. V ostatních případech se bude postupovat v souladu s Občanským zákoníkem.

Čl. VIII.
Odpovědnost za vady

8.1. Zhotovitel odpovídá za škodu způsobenou vadným plněním ze smlouvy v rozsahu stanoveném českým právním řádem.

8.2. Záruční lhůta na stavební a montážní práce **činí 60 měsíců** ode dne předání díla zhotovitelem a převzetí díla objednatelem. Záruční doba na zařízení a dodávky bude poskytnuta v délce určené výrobcem, minimálně v délce 24 měsíců.

8.3. Podmínkou záruky je užívání díla k určenému účelu předpokládaným projektem a jeho běžná údržba.

8.4. Objednatel má právo upozornit zhotovitele na vady díla, které se vyskytnou v záruční době.

8.5. Reklamované vady se zavazuje zhotovitel odstranit ve sjednaných termínech, které nesmí zásadně překročit **lhůtu 10 dnů**. Pouze v případě, že charakter, závažnost a rozsah vady neumožní tuto lhůtu splnit, dohodnou se smluvní strany na lhůtě delší.

8.6. V případě reklamování vady v záruční lhůtě doloží zhotovitel písemné stanovisko do **dvou pracovních dnů po obdržení písemné reklamace ze strany objednatele** a návazně **do 48 hodin** nastoupí k odstranění vad, které odstraní nejpozději do 10 dnů, ve dnech pracovního klidu či volna nastoupí první následující pracovní den.

Čl. IX.
Smluvní pokuty

Smluvní strany se zavazují z titulu neplnění níže uvedených závazků z této smlouvy zaplatit oprávněné straně tyto sankce:

[redacted]

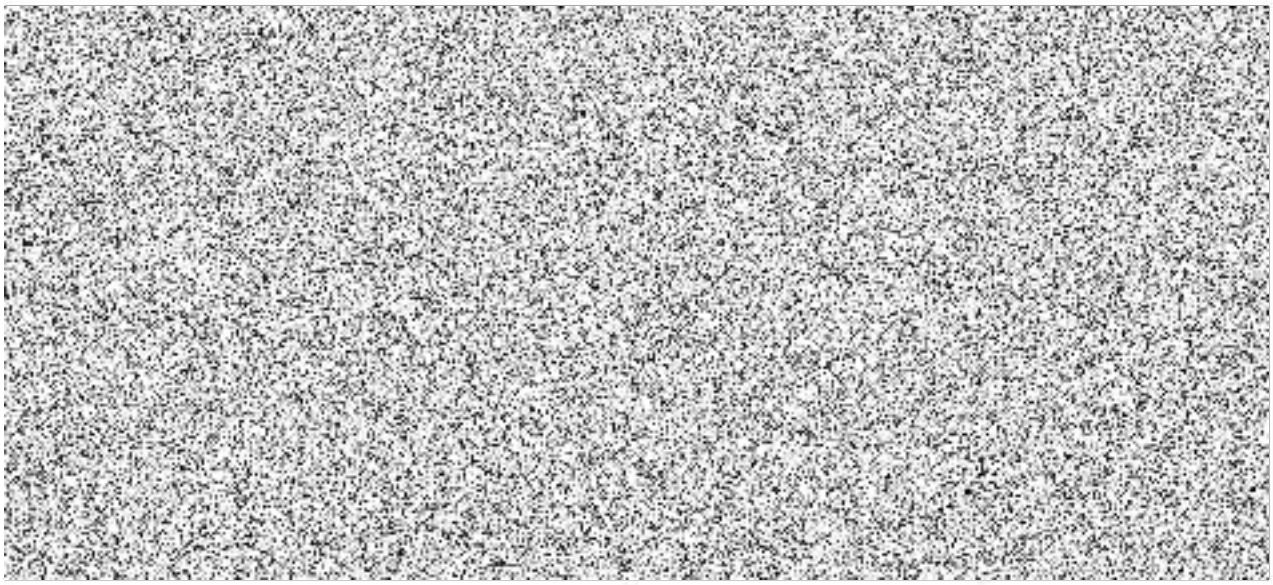

Čl. X.
Odstoupení od smlouvy

10.1. Od smlouvy lze odstoupit, pokud dojde k podstatnému porušení smluvních vztahů a pokud tento úmysl oznámí oprávněná strana druhé straně do 15 dnů od vzniku podstatného porušení povinností.

10.2 Za podstatné porušení se považuje, jestliže strana porušující smlouvu věděla nebo mohla vědět, že druhá strana při takovém porušení nebude mít zájem na takovém plnění smlouvy.

Za podstatné porušení smlouvy se považuje zejména:

a. prodlení zhotovitele s předáním díla déle než 10 dní a objednatel se přitom na tomto prodlení nijak nepodílel,
b. objednatel nesplní své finanční závazky vůči zhotoviteli a nebude schopen poskytnout takové záruky, že je splní v náhradním termínu,
c. zhotovitel může také odstoupit od smlouvy, jestliže objednatel neposkytne nutné protiplnění a tím způsobí zhotovitelovu neschopnost provést určitý úkon. Odstoupení je však přípustné teprve tehdy, když zhotovitel dohodl s objednatelem písemně novou přiměřenou lhůtu ke splnění závazku a ta neúspěšně uplynula. Objednatel uhradí zhotoviteli prokazatelně vynaložené náklady vzniklé odstoupením od smlouvy,
d. nesplnění kvalitativních a kvantitativních požadavků objednatele,
e. objednatel může také odstoupit od smlouvy v případě, jestliže zhotovitel provádí dílo s nedostatečnou odbornou péčí, v rozporu s touto smlouvou, příp. pokyny objednatele, používá materiály v kvalitě, která neodpovídá účelu stanovenému ve smlouvě a pokud vlastnosti deklarované v dokladech neodpovídají skutečným vlastnostem dodaných materiálů.
f. pokud se zhotovitel stane nespolehlivým plátcem DPH dle zákona č. 235/2004 Sb., o dani z přidané hodnoty, ve znění pozdějších předpisů.

Čl. XI.

Všeobecná ustanovení

11.1. Tato smlouva o dílo nabývá platnosti dnem podpisu smlouvy smluvními stranami a účinnosti uveřejněním v registru smluv.

11.2. Tuto smlouvu lze upřesnit nebo změnit pouze písemným dodatkem odsouhlaseným oběma stranami.

11.3. K zániku smlouvy může dojít:
a) dohodou smluvních stran,
b) odstoupením jednou ze smluvních stran.

11.4. Pokud není v této smlouvě stanoveno jinak, řídí se právní vztahy z ní vyplývající příslušnými ustanoveními Občanského zákoníku.

11.5. Tato smlouva o dílo je sepsána ve dvou stejnopisech, z nichž každý má platnost originálu. Zhotovitel obdrží jeden stejnopis, objednatel taktéž jeden stejnopis.

11.6. Každá ze smluvních stran prohlašuje, že tuto smlouvu uzavírá svobodně a vážně, že považuje obsah smlouvy za určitý a srozumitelný a že jsou ji známy veškeré skutečnosti, jež jsou pro uzavření smlouvy rozhodující.

11.7. Strany vyslovují souhlas se zveřejněním (případně jiným zpřístupněním) této smlouvy, jakož i dalších skutečností souvisejících se smluvním vztahem založeným touto smlouvou, a to jak v režimu zák. č. 106/1999 Sb., o svobodném přístupu k informacím, tak případně podle jiných předpisů.

11.8. Tato smlouva podléhá uveřejnění dle zák. č. 340/2015 Sb., o zvláštních podmínkách účinnosti některých smluv, uveřejňování těchto smluv a o registru smluv (zákon o registru smluv). K uveřejnění v registru smluv zašle smlouvu objednatel. Strany prohlašují, že smlouva neobsahuje žádné skutečnosti, které by nebylo možno poskytnout jako informace podle zák. č. 106/1999 Sb., případně jiných předpisů, zejména důvěrné údaje, utajované informace nebo obchodní tajemství, a v důsledku toho by se neuveřejňovaly podle zákona o registru smluv.

11.9. Tato smlouva o dílo obsahuje 9 (slovy: devět) stran textu a jednu přílohu o 20 (slovy: dvaceti) stranách textu.

V Hodoníně dne [redacted]

V Brně dne 11 -10- 2021

[redacted]

[redacted]

Krycí list

Název veřejné zakázky malého rozsahu: **„KŘP JmK – Brno, DI PČR Hodonín, ul. Svatopluka Čecha – vybudování přístřešku pro vozidla"**

A. Identifikační údaje dodavatele:

právnická osoba:

Obchodní firma nebo název: RENOVA stavební a obchodní společnost s r.o.

[redacted]

B. Nabídková cena (nejvýše přípustná):

Předmět VZ	Cena bez DPH v Kč	DPH v %	Cena vč. DPH v Kč
„KŘP JmK – Brno, DI PČR Hodonín, ul. Svatopluka Čecha – vybudování přístřešku pro vozidla"	1 498 215,91 Kč	314 625,34 Kč	1 812 841,25 Kč

Cenová nabídka předložená dodavatelem nesmí být zaokrouhlena – bude dodržen výpočet na dvě desetinná místa.

Cena musí být uvedena včetně dopravy a veškerých souvisejících nákladů na splnění veřejné zakázky.

C. Záruční lhůta:

	Zadavatelem požadovaná minimální délka záruční doby:	Dodavatelem nabídnutá délka záruční doby:
Stavební a montážní práce	minimálně 60 měsíců od předání díla	60 měsíců od předání díla

Prohlášení dodavatele:

Dodavatel prohlašuje, že předmět plnění dodá v souladu se všemi podmínkami, které jsou uvedeny v této výzvě, předmět plnění dodá dle specifikace a souhlasí s obchodními podmínkami pro návrh smlouvy.

08.09.2021

datum

[redacted]