



Smluvní strany

Magistrát města Jihlavy  
smlouva zaevidována

pod č.: 1606/MO/2021

**statutární město Jihlava**, IČO 00286010, DIČ: CZ00286010, se sídlem Masarykovo náměstí 97/1, Jihlava, PSČ 586 01, zastoupené náměstkem primátorky Ing. arch. Martinem Laštovičkou, **jako pronajímatel**,  
správu domu zajišťuje Oddělení správy realit MO Magistrátu města Jihlavy, Čajkovského 5, Jihlava, dále jen **správce**,

a **Libuše Kubová**, IČO 45637130, se sídlem Husovo náměstí 44, Polná, PSČ 588 13 a **Iva Pařízková**, IČO 66536154, se sídlem Hojkov 41, PSČ 588 05, **jako společní nájemci** (dále jen **nájemce**)

uzavřely níže uvedeného dne, měsíce a roku, v souladu se zákonem č. 89/2012 Sb., občanský zákoník tuto

## Smlouvu o nájmu prostoru sloužícího podnikání

### Čl. 1

Pronajímatel je vlastníkem pozemku p. č. 1496/5 – zastavěná plocha a nádvoří v katastrálním území Jihlava, jehož součástí je objekt k bydlení č.p. 626 v Jihlavě, ul. Brněnská or.č. 8. Pozemek je zapsán v katastru nemovitostí vedeném Katastrálním úřadem pro Vysočinu, Katastrální pracoviště Jihlava, na listu vlastnictví č. 10001 pro katastrální území Jihlava, obec Jihlava. Uvedený objekt se nachází v Městské památkové rezervaci města Jihlavy a je nemovitou kulturní památkou zapsanou v Ústředním seznamu kulturních památek ČR.

### Čl. 2

2.1 Pronajímatel pronajímá nájemci nebytový prostor v 1. nadzemním a zvýšeném nadzemním podlaží objektu uvedeného v čl. 1 této smlouvy o výměře celkem 99,59 m<sup>2</sup>, včetně veškerých součástí a příslušenství dle přílohy č. 1 této smlouvy (předmět nájmu). Zákres nebytového prostoru tvoří příloha č. 2 této smlouvy.

2.2 Účelem nájmu v pronajatém nebytovém prostoru je provozování činnosti nájemce, tj. nájemce bude předmět nájmu užívat výhradně k tomuto účelu: **provozování knihovny a čajovny, prodejny knih a drobných upomínkových předmětů a poskytování služeb internetu pro veřejnost**. Nájemce výslovně prohlašuje, že ke dni uzavření této smlouvy trvá jeho oprávnění k provozování dané činnosti a tato činnost bude nájemcem v předmětu nájmu provozována.

2.3 Prostor uvedený v odst. 2.1 tohoto článku uvede nájemce na své náklady do souladu s účelem, k němuž bude sloužit podle této smlouvy, a to dle platných požárních, hygienických a bezpečnostních předpisů a za dodržení podmínek dle ujednání v čl. 10, 11 této smlouvy. Nájemce si zajistí vyjádření, stanoviska, případně rozhodnutí správních úřadů, potřebná k užívání pronajatého nebytového prostoru pro účel stanovený touto smlouvou.

2.4 Nájemce není oprávněn užívat předmět nájmu k jinému než sjednanému účelu. Změna ve způsobu či účelu užívání může být dohodnuta pouze písemným dodatkem k této smlouvě.

2.5 Nájemce má právo užívat i společné prostory objektu uvedeného v čl. 1 této smlouvy, tj. společnou chodbu, a to při dodržení obecně závazných předpisů, příslušných ustanovení občanského zákoníku a vyhlášek statutárního města Jihlavy.

### Čl. 3

Tato smlouva se uzavírá s účinností od 1. 11. 2021 na dobu neurčitou s 3měsíční výpovědní lhůtou.

### Čl. 4

4.1 Nájemné za pronájem předmětu nájmu dle této smlouvy se sjednává dohodou a činí 69.912 Kč za rok, slovy: šedesát devět tisíc devět set dvanáct korun českých za rok ((bez DPH) dlouhodobý pronájem nebytových prostorů je osvobozen od DPH dle § 56a odst. 1 zákona č. 235/2004 Sb.).

4.2 Smluvní strany se dohodly, že nájemné bude nájemcem hrazeno měsíčně, a to se splatností nejpozději do posledního dne příslušného měsíce ve výši jedné dvanáctiny ročního nájemného na účet

pronajímatele [redacted]  
Zaplacením se rozumí připsání příslušné částky na účet pronajímatele.

4.3 Obě smluvní strany se dohodly, že počínaje dnem 1. 1. 2022 bude nájemné sjednané v odst. 4.1 tohoto článku každoročně upravováno, pokud orgány statutárního města Jihlavy nerozhodnou, že úprava nájemného pro příslušný rok uplatňována nebude. Výchozí částkou pro provedení úpravy se pro příslušný kalendářní rok rozumí vždy výše nájemného za bezprostředně předcházející kalendářní rok (bez DPH). Úprava nájemného bude provedena zvýšením, a to o procenta, odpovídající procentům průměrné meziroční míry inflace vyjádřené přírůstkem průměrného ročního indexu spotřebitelských cen oznámené Českým statistickým úřadem (ČSÚ) za uplynulý kalendářní rok. Míra inflace je zveřejňována ČSÚ či jeho právním nástupcem. Výchozí částkou pro provedení úpravy nájemného pro rok 2022 je částka 69.912 Kč (bez DPH).

4.4 Pokud orgány statutárního města Jihlavy nerozhodnou, že pro příslušný kalendářní rok úprava nájemného uplatňována nebude, upravenou výši nájemného dle odstavce 4.3 tohoto článku pro příslušný kalendářní rok oznámí pronajímatel prostřednictvím správce nájemci písemně po zveřejnění statistického údaje o průměrné meziroční míře inflace vyjádřené přírůstkem průměrného ročního indexu spotřebitelských cen oznámené ČSÚ za uplynulý kalendářní rok, a to s účinností od 1.1. příslušného kalendářního roku. Částku představující zvýšení nájemného za celý kalendářní rok se nájemce zavazuje uhradit rovnoměrným zvýšením splátek nájemného za příslušný kalendářní měsíc na základě písemného oznámení pronajímatele, a to ve sjednaných termínech dle této smlouvy.

4.5 Pokud orgány statutárního města Jihlavy rozhodnou, že pro příslušný kalendářní rok úprava nájemného uplatňována nebude, oznámení dle odstavce 4.4 tohoto článku nájemce neobdrží a bude povinen uhradit pro příslušný kalendářní rok nájemné ve stejné výši jako v předcházejícím roce.

4.6 V případě prodloužení nájemce s placením sjednaných úhrad dle tohoto článku je pronajímatel oprávněn účtovat nájemci úrok z prodloužení ve výši stanovené podle platných právních předpisů.

4.7 Smluvní strany se dohodly, s ohledem na nutnost vystěhování nebytového prostoru v domě Masarykovo nám. 21 v Jihlavě na základě požadavku statutárního města Jihlavy (rekonstrukce domu), že nájemné dle odst. 4.1 tohoto článku bude nájemce hradit pronajímateli od 16. 11. 2021. Za období 1. 11. 2021 – 15. 11. 2021 se pronajímatel vzdává práva na úhradu nájemného od nájemce dle této smlouvy.

## Čl. 5

5.1 Nad rámec sjednaného nájemného dle Čl. 4 této smlouvy se nájemce zavazuje hradit zálohy na služby spojené s užíváním předmětu nájmu, a to v roční výši takto:

vodné – stočné 3.600 Kč

komíny 300 Kč

5.2 Zálohy na služby jsou splatné měsíčně ve výši jedné dvanáctiny celkových ročních záloh nejpozději do posledního dne příslušného měsíce na účet pronajímatele uvedený v Čl. 4 této smlouvy. Pronajímatel předloží nájemci vyúčtování služeb nejpozději do 3 měsíců po ukončení každého kalendářního roku. Vyúčtování služeb spojených s užíváním nebytového prostoru bude provedeno dle platných předpisů a vyhlášek. Finanční vyrovnání vyúčtovaných služeb bude provedeno nejpozději do 4 měsíců ode dne doručení vyúčtování nájemci, kdy přeplatek bude odeslán na účet nájemce uvedený v záhlaví této smlouvy a nedoplatek bude nájemcem uhrazen na účet pronajímatele uvedený v článku 4 této smlouvy. Sazby záloh za služby budou přiměřeně upravovány dle případných cenových úprav konkrétních služeb. Upravenou sazbu nájemci pronajímatel prostřednictvím správce písemně oznámí a nájemce se zavazuje takto zvýšené zálohy zaplatit.

5.3 V případě prodloužení nájemce s placením sjednaných úhrad dle tohoto článku je pronajímatel oprávněn účtovat nájemci úrok z prodloužení ve výši stanovené podle platných právních předpisů.

## Čl. 6

Nájemce prohlašuje, že je mu znám stav předmětu nájmu a přijímá jej bez výhrad.

## Čl. 7

7.1 Nájemce je oprávněn a povinen užívat pronajatý nebytový prostor v souladu s jeho stavebním určením a k účelu uvedenému v této smlouvě.

7.2 Nájemce nesmí bez předchozího písemného souhlasu pronajímatele pronajatý nebytový prostor či jeho část přenechat další osobě do podnájmu ani jiného užívání, a to ani v rámci sdružení společnosti či podnikatelů, jehož je nájemce účastníkem. Souhlasil-li pronajímatel předem písemně s podnájemem prostoru či jeho části, odpovídá vůči pronajímateli pouze nájemce dle této smlouvy o nájmu, a to v celém rozsahu i za podnájemce. Obsah podnájemní smlouvy musí být v souladu s touto nájemní smlouvou s tím, že užívací právo lze třetí osobě zřídit jen na dobu dle této smlouvy o nájmu nebytového prostoru.

7.3 Nájemce může převést nájem v souvislosti s převodem podnikatelské činnosti, již prostor slouží, jen s předchozím písemným souhlasem pronajímatele.

## Čl. 8

8.1 Nájemce se zavazuje zajistit a hradit na vlastní náklady veškeré úpravy, opravy a údržbu předmětu nájmu, jakož i jeho rekonstrukci a modernizaci včetně výměn sanitárních zařizovacích předmětů a vodovodních baterií. Výměny zdrojů tepla (lokální plynová topidla, plynové kotle, el. přímotopy, výměny rozvodů ÚT a otopných těles a výměny zdrojů teplé užitkové vody (plynové ohřívače vody, elektrické ohřívače vody, apod.)) bude zajišťovat a hradit pronajímatel. Nájemce se dále zavazuje zajistit a hradit na vlastní náklady vyhotovení revizí dle příslušných ČSN. Kopie těchto revizních zpráv je nájemce povinen do jednoho měsíce od jejich vyhotovení předložit pronajímateli prostřednictvím příslušného správce.

8.2 Nájemce se zavazuje plnit povinnosti na úseku požární ochrany dle zákona č. 133/1985 Sb., o požární ochraně, v platném znění, a na úseku bezpečnosti práce a zajišťuje soulad s těmito předpisy včetně vybavení předmětu nájmu příslušnou technikou (např. technickými prostředky – hasicími přístroji) a zařízením, a to na vlastní náklady, a to pouze co se týče pronajatého prostoru. Nájemce je povinen v pronajatém prostoru dodržovat obecně závazné předpisy (např. požární ochrany, bezpečnosti, hygieny, apod.) a odpovídá za jejich dodržování, a zavazuje se, že nebude v pronajatém prostoru skladovat nebezpečné látky, pokud nebude předem písemně dohodnuto jinak, ani jinak ohrožovat svým provozem okolí.

8.3 Nájemce se zavazuje o pronajatý prostor řádně pečovat, udržovat na své náklady veškerá zařízení v provozuschopném stavu a upozornit pronajímatele neodkladně na vzniklé závady, které by bránily řádnému a bezpečnému užívání nebytového prostoru.

8.4 Nájemce užívá předmět nájmu na vlastní nebezpečí a odpovídá za veškeré škody vzniklé v souvislosti s jeho činností a provozem a je povinen uhradit pronajímateli tuto škodu v plné výši. Nájemce rovněž odpovídá za škody, které vzniknou v souvislosti s jeho činností na zdraví a majetku třetích osob.

8.5 Ostraha a zabezpečení pronajatého prostoru před vniknutím nepovolaných osob do pronajatého prostoru je povinností nájemce. Pojištění vybavení, zboží a předmětů vnesených nájemcem do pronajatého prostoru je na vůli nájemce.

8.6 Nájemce je povinen zajistit a hradit na vlastní náklady úklid předmětu nájmu. Nájemce je povinen dbát o zachování čistoty ve společných prostorách domu, k jejichž užívání mu byl pronajímatelem dán touto smlouvou souhlas dle čl. 2 této smlouvy.

8.7 Nájemce je povinen umožnit pronajímateli či jím pověřené osobě na požádání přístup do pronajatého nebytového prostoru ke kontrole jeho stavu, pro nezbytné opravy, apod. Pronajímatel a správce či jimi pověřené osoby mají právo přístupu do pronajatého prostoru bez účasti nájemce ve výjimečných případech, a to je-li nezbytné zabránit škodě či hrozí-li nebezpečí z prodlení, např. v případě havárií, živelních pohrom, v situacích, kdy oprava nesnese odkladu. O tomto musí pronajímatel či jím pověřená osoba nájemce neprodleně uvědomit ihned po takovém vstupu do prostor, jestliže nebylo možno nájemce informovat předem.

8.8 Nájemce je povinen zdržet se jakýchkoliv jednání, která by rušila nebo mohla ohrozit výkon ostatních vlastníků a nájemců v jejich užívacích a nájemních právech v domě, ve kterém se nachází pronajatý prostor. Jakékoliv zasahování do nájemních, užívacích a vlastnických práv ostatních osob v domě je nepřípustné.

8.9 Nájemce se zavazuje, že nebude v předmětu nájmu provozovat výherní hrací přístroje a provozovat loterie a jiné podobné hry povolované MF ČR dle příslušného zákona.

## Čl. 9

Nájemce je povinen pronajímateli oznámit jakoukoliv změnu údajů, týkajících se jeho osoby, uvedených v záhlaví této smlouvy předem, nejpozději však do 15 pracovních dnů ode dne provedení této změny.

## Čl. 10

10.1 Jakékoliv stavební a jiné úpravy předmětu nájmu, technické zhodnocení a opravy nad rámec běžné údržby předmětu nájmu, může nájemce provádět pouze s předchozím písemným souhlasem pronajímatele a za dodržení podmínek v tomto souhlasu uvedených. Písemný souhlas pronajímatele je nájemce povinen si vyžádat i pro umístění reklamní tabule, firemního štítu, návěstí a podobných znamení na zdech domu uvedeného v čl. 1 této smlouvy.

10.2 Tato smlouva nenahrazuje povolovací doklady pro stavební úřad (tj. stavební povolení, souhlas s ohlášením stavebních prací, apod.) nutné pro příp. stavební úpravy či „rekolaudaci“ prostor.

10.3 Dům Brněnská 8 v Jihlavě se nachází v Městské památkové rezervaci Jihlava a je nemovitou kulturní památkou. Jestliže nájemce zamýšlí provést označení provozovny, umístění reklamních zařízení, úpravu výkladců polepy, údržbu, opravu, rekonstrukci, restaurování nebo jinou úpravu dle příslušných ustanovení zákona č. 20/1987 Sb., o státní památkové péči, v platném znění, památkový zákon, na této nemovitosti, je třeba si předem vyžádat závazné stanovisko obecního úřadu obce s rozšířenou působností (stanovisko památkové péče).

## Čl. 11

11.1 Nájemce se zavazuje, že záměr provést na předmětu nájmu technické zhodnocení či opravy nad rámec běžné údržby, projedná předem písemně s pronajímatelem. Pro tento účel předloží pronajímateli stručný popis zamýšlených úprav včetně orientačního přehledu očekávaných nákladů, příp. i jednoduchý nákres (půdorys, příp. pohledy aj.).

11.2 Pronajímatel tento záměr posoudí a písemně stanoví podmínky, za nichž by jej bylo možno realizovat.

11.3 Obě smluvní strany se dohodly, že v případě technického zhodnocení prováděného nájemcem, bude před zahájením prací uzavřen dodatek k této smlouvě, kde budou specifikovány podmínky, za nichž bude nájemce úpravy provádět a upřesněn režim vzájemného vypořádání obou stran. Vyžadují-li to situace, jako podklad k uzavření tohoto dodatku předloží nájemce pronajímateli: 1x projektovou dokumentaci zamýšlených prací (v rozsahu: výkresová část, technická zpráva, rozpočet), vypracovanou v souladu s obecně závaznými předpisy, platnými technickými normami a předchozími požadavky pronajímatele, včetně návrhu na způsob vzájemného vypořádání obou stran.

11.4 Uzavřením dodatku k této smlouvě je dán souhlas pronajímatele s realizací prací, který může nájemce použít pro jednání v územním či stavebním řízení.

## Čl. 12

12.1 Nájemce se zavazuje, že uzavře s pojišťovnou pojistnou smlouvu na pojištění odpovědnosti za škody způsobené pronajímateli z činnosti nájemce nebo v souvislosti s nájemním vztahem dle této smlouvy a do 60 dnů ode dne uzavření této nájemní smlouvy předloží správci jednu kopii pojistné smlouvy. Platnost pojistné smlouvy bude zajištěna po dobu trvání této nájemní smlouvy.

12.2 Nájemce se zavazuje, že nahlásí pojišťovně a pronajímateli vznik každé pojistné události, a to nejpozději do 3 dnů od jejího vzniku.

## Čl. 13

13.1 Nájemní poměr dle této smlouvy skončí:

- kdykoliv písemnou dohodou obou smluvních stran po předchozím schválení příslušnými orgány statutárního města Jihlavy
- odstoupením pronajímatele od této smlouvy za podmínek dle odst. 13.2 tohoto článku
- na základě písemné výpovědi bez udání důvodů, kdy výpovědní doba je 3 měsíce a začne běžet od prvního dne měsíce následujícího po doručení písemné výpovědi druhé smluvní straně.

13.2 Smluvní strany se dohodly, že v případě porušení jakéhokoliv závazku či povinnosti nájemce, vyplývajících z této smlouvy, to je v případě porušení jakéhokoliv závazku či povinnosti dle čl. 2, 4, 5, 7, 8, 10, až 12 této smlouvy nájemcem, má pronajímatel právo od této smlouvy odstoupit. Smlouva



v tomto případě zanikne dnem doručení písemného oznámení pronajímatele nájemci (do vlastních rukou, příp. na dodejku), že od smlouvy odstupuje.

13.3 V případě porušení sjednaného účelu nájmu nebytového prostoru dle této smlouvy má pronajímatel právo na úhradu jednorázové smluvní pokuty od nájemce ve výši 10.000 Kč.

13.4 V případě, že nájemce provede jakékoliv stavební a jiné úpravy předmětu nájmu, technické zhodnocení a opravy předmětu nájmu bez písemného souhlasu pronajímatele dle odst. 10.1 čl. 10 této smlouvy má pronajímatel právo na úhradu jednorázové smluvní pokuty od nájemce ve výši 25.000 Kč.

13.5 V případě porušení ujednání dle odst. 7.2 čl. 7 této smlouvy ze strany nájemce má pronajímatel právo na úhradu jednorázové smluvní pokuty od nájemce ve výši 50.000 Kč.

13.6 V případě porušení jakéhokoliv závazku či povinnosti nájemce dle čl. 8, 9, 12 této smlouvy má pronajímatel právo na úhradu jednorázové smluvní pokuty od nájemce ve výši 10% z aktuálního ročního nájemného dle této smlouvy.

13.7 Nejdéle do 5 dnů po ukončení nájmu je nájemce povinen nebytový prostor vyklidit a předat jej pronajímateli prostřednictvím správce ve stavu, v jakém jej převzal s přihlédnutím k obvyklému opotřebení a k úpravám provedeným nájemcem s písemným souhlasem pronajímatele, na základě předávacího protokolu. V opačném případě se smluvní strany dohodly tak, že pronajímatel je oprávněn vyklidit předmět nájmu na náklady nájemce. Za tímto účelem je pronajímatel či osoby jím pověřené oprávněn ke vstupu do předmětu nájmu, včetně překonání překážek, a k nakládání s věcmi a osobami, které v předmětu nájmu nalezne. Toto ustanovení zůstává platné a účinné i v případě zániku této smlouvy z jakéhokoliv důvodu. V případě, že nájemce nepředá pronajatý prostor dle tohoto odstavce, je povinen uhradit pronajímateli smluvní pokutu ve výši 0,3% z aktuálního ročního nájemného (bez DPH) dle této smlouvy za každý i započatý den prodlení, a to počínaje od prvního dne po ukončení této smlouvy. Současně je nájemce povinen vydat bezdůvodné obohacení za užívání předmětného prostoru po skončení nájmu, tj. bez právního důvodu, ve výši odpovídající výši nájemného dle této smlouvy, a to až do faktického vyklizení a předání předmětu nájmu. Toto ustanovení zůstává platné a účinné i v případě zániku této smlouvy z jakéhokoliv důvodu.

13.8 Smluvní pokuty dle této smlouvy je nájemce povinen uhradit pronajímateli nejpozději do jednoho měsíce od vyúčtování příslušné smluvní pokuty. Zaplacením smluvní pokuty není dotčeno právo na případnou náhradu škody vzniklou pronajímateli, a to i ve výši přesahující smluvní pokutu.

13.9 Smluvní strany se dohodly, že v průběhu nájmu podle této smlouvy, ani při skončení tohoto nájmu, nemá nájemce právo požadovat vůči pronajímateli náhradu žádných nákladů spojených s opravou, úpravou či změnou předmětu nájmu, jakož i jeho rekonstrukcí a modernizací (včetně provedeného technického zhodnocení), ani protihodnotu toho, o co se zvýšila hodnota předmětu nájmu. Pronajímatel tak nemá a nebude mít povinnost nahradit nájemci žádné náklady vynaložené nájemcem na opravu, úpravu či změnu předmětu nájmu (včetně provedeného technického zhodnocení), výměny zařizovacích předmětů a revizí, ani nahradit zhodnocení předmětu nájmu, resp. vydat při skončení nájmu to, o co se hodnota předmětu nájmu zvýšila.

13.10 Smluvní strany se dohodly, že za doručenou se považuje zásilka (oznámení o odstoupení dle této smlouvy, výpověď, vyúčtování smluvní pokuty, aj.), která je zaslána doporučeně na adresu smluvní strany a převzata adresátem nebo přímo adresátovi předána. Pro případ nepřevzetí, nevyzvednutí či nedoručitelnosti zásilky se smluvní strany dohodly, že za doručení se považuje den, kdy je odesílateli zásilka vrácena jako nedoručená. Zánikem smlouvy není dotčena povinnost nájemce zaplatit pronajímateli sjednanou smluvní pokutu dle této smlouvy. Pokud je doručováno prostřednictvím datové schránky, platí pro doručení postup stanovený právními předpisy platnými v době doručování.

13.11 Smluvní strany se dále dohodly, že nájemce nemá právo na náhradu za převzetí zákaznické základny dle § 2315 občanského zákoníku.

13.12 Zánikem smlouvy není dotčena povinnost nájemce zaplatit pronajímateli sjednanou smluvní pokutu dle této smlouvy.

13.13 V souladu s ust. § 630 odst. 1 občanského zákoníku si smluvní strany sjednávají promlčecí lhůtu ve vztahu k veškerým právům a povinnostem přímo či odvozeně souvisejících s touto smlouvou v délce 10 let ode dne, kdy počala promlčecí lhůta plynout.

13.14 Energetická náročnost dle průkazu energetické náročnosti budovy (PENB): E 219 kWh/(m<sup>2</sup>·rok). Nájemce prohlašuje, že obdržel PENB před podpisem této smlouvy.

## Čl. 14

14.1 Není-li v této smlouvě stanoveno jinak, řídí se práva a povinnosti stran příslušnými ustanoveními občanského zákoníku.

14.2 Tato smlouva může být měněna pouze písemným dodatkem na základě dohody obou smluvních stran.

14.3 Tato smlouva je sepsána ve 3 vyhotoveních s tím, že nájemce obdrží 1 vyhotovení.

14.4 Tato smlouva podléhá uveřejnění dle zákona č. 340/2015 Sb., o registru smluv, v platném znění, je uzavřena dnem podpisu poslední smluvní strany a účinnosti nabývá dnem uveřejnění v registru smluv, není-li ve smlouvě stanovena účinnost pozdější. Účastníci této smlouvy souhlasí s uveřejněním této smlouvy dle zákona č. 340/2015 Sb., o registru smluv, v platném znění a všech jejích budoucích dodatků. Statutární město Jihlava zajistí uveřejnění této smlouvy v registru smluv v souladu s právními předpisy.

14.5 Smluvní strany prohlašují, že se seznámily s obsahem smlouvy a že tato smlouva byla sepsána dle jejich pravé a svobodné vůle, nikoliv v tísní, či za nápadně nevýhodných podmínek, a na důkaz toho připojují své podpisy.

### Doložka:

Záměr o majetkové dispozici dle této smlouvy byl zveřejněn dle zákona č. 128/2000 Sb. o obcích, v platném znění, na úřední desce, a to včetně úřední desky elektronické od 17. 9. 2021 do 5. 10. 2021 pod č.j. MMJ/MO/190072/2021, UID jihlvp21v0236j. Uzavření této smlouvy schválila Rada města Jihlavy na své 79. schůzi dne 7. 10. 2021 usnesením č. 1061/21-RM a vzdání se práva na úhradu nájemného za období 1. 11. 2021 – 15. 11. 2021 schválila Rada města Jihlavy na uvedené schůzi usnesením č. 1062/21-RM.

V Jihlavě dne 12 -10- 2021



Ing, arch. Martin Laštovička  
nájemce

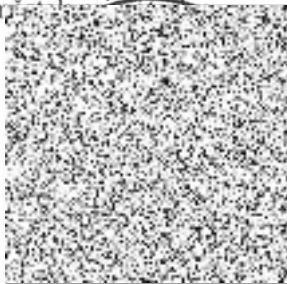

V Jihlavě dne 12 -10- 2021

Libuše Kubová  
nájemce

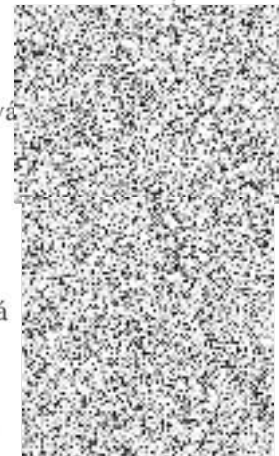

Iva Pařízková  
nájemce

### Přílohy:

Příloha č. 1 - pasport

Příloha č. 2 - zákres