

REG č. 188/2021

Smlouva o nájmu nebytových prostor
dle zákona č. 89/2012, občanský zákoník, v platném znění
uzavřená
mezi smluvními stranami:

VÝZKUMNÝ ÚSTAV ŽIVOČIŠNÉ VÝROBY, v.v.i.

se sídlem Přátelství 815, 104 00 Praha - Uhřetěves
IČ: 00027014 DIČ: CZ00027014
registrován v rejstříku v.v.i. MŠMT
zastoupen doc. Ing. Petrem Homolkou, CSc., Ph.D., ředitelem
tel. [redacted]

bankovní spojení: [redacted]
(dále jen "pronajímatel") na straně jedné

a

Anton Lantcevích

se sídlem: Vikova 532/8, 130 00 Praha 3 – Žižkov
korespondenční adresa: Nárožní 2787/7a, 158 00 Praha 13 - Stodůlky
IČ: 04801890 DIČ: 8911203345
tel. [redacted]

bankovní spojení: [redacted]
(dále jen „nájemce“) na straně druhé

Čl. 1
Předmět nájmu

1. Výzkumný ústav živočišné výroby, v.v.i. (dále jen „pronajímatel“) prohlašuje, že je výlučným vlastníkem objektu bez čp/če, zemědělská stavba, využívaná jako sklad (dále také jen jako „budova“), jež je součástí pozemku parc. č. 1766/5, zapsáno v katastru nemovitostí u Katastrálního úřadu pro hlavní město Prahu, Katastrální pracoviště Praha, pro k. ú. Uhřetěves, obec Praha, na listu vlastnictví č. 191.

2. Předmětem nájmu je část budovy o výměře 173 m² (dále jen jako „pronajaté prostory“). Pronajaté prostory jsou vyznačeny v plánu v příloze č. 1 této smlouvy.

Čl. 2
Projev vůle

1. Smluvní strany se dohodly, že pronajímatel nájemci do nájmu přenechává nebytové prostory a ten zde bude vykonávat podnikatelsky opravy autodílů, sklad náhradních dílů k osobním vozům. Nájemce se zavazuje platit nájemné a užívat předmět nájmu v souladu se zákonem a touto smlouvou.

2. Pronajímatel přenechává předmět nájmu ve stavu způsobilém k obvyklému užívání (účelu).

3. Veškeré nájemcem požadované nebo pro jeho zamýšlené užívání potřebné

stavební a ostatní úpravy, především pokud překračují stav při předání nebo se od něj jinak odchyľují, jdou na náklady nájemce. Tyto a eventuální pozdější stavební změny resp. instalace vyžadují předchozí písemný souhlas pronajímatele.

4. Nájemce prohlašuje, že se seznámil s faktickým a právním stavem předmětu nájmu a že nebude nárokovat na pronajímatele úhradu investic, které vloží do předmětu nájmu, resp. nájemce nemůže žádat vyrovnání, i kdyby se změnami hodnota předmětu nájmu zvýšila. Pronajímatel může žádat náhradu ve výši snížení hodnoty předmětu nájmu, které bylo způsobeno změnami provedenými nájemcem bez souhlasu pronajímatele.

Čl. 3 Účel nájmu

1. Nájemce je oprávněn provozovat v pronajatých prostorech služby pouze opravy autodílů, sklad náhradních dílů k osobním vozům. Nájemce se zavazuje využívat předmět nájmu pouze pro tyto účely.

2. Nájemce se zavazuje splnit zákonné a technické předpisy potřebné pro předkládaný účel užívání na vlastní náklady. Předmět nájmu lze využívat pouze pro zákonně a smluvně přípustné účely.

3. Nájemce nemůže zříditi třetí osobě v předmětu nájmu užívací právo. Pro tyto případy platí zákonné ustanovení dle § 2215 až 2216 zák. č. 89/2012 Sb., občanský zákoník, v platném znění.

Čl. 4 Nájemné a jeho splatnost, náklady spojené s užíváním předmětu nájmu a jejich splatnost

1. Nájemné za pronajaté prostory činí **18.736,- Kč** (slovy: osmnáct tisíc sedm set třicet šest korun českých) měsíčně plus DPH v zákonem stanovené výši. Není-li nájemce plátcem DPH, DPH se neuplatňuje. V nájemném nejsou zahrnuty poplatky za služby spojené s užíváním nebytových prostor. Nájemce je povinen bezodkladně pronajímateli oznámit veškeré změny, týkající se změn v platbě DPH, zejm. stal-li se plátcem DPH nebo přestal-li být plátcem DPH. Pronajímatel má právo na náhradu ve výši ujednaného nájemného, neodevzdá-li nájemce pronajaté prostory pronajímateli v den skončení nájmu až do dne, kdy nájemce pronajímateli pronajaté prostory skutečně odevzdá.

2. Spolu s nájmem pronajatých prostor pronajímatel poskytne nájemci služby dodávku elektrické energie a vodné stočné. Dále pronajímatel dodavatelsky zajistí odvoz odpadu.

- Elektrická energie

Cena za dodávku elektrické energie bude stanovena odpočtem elektroměru, podle cen, které budou pronajímateli účtovány dodavatelem tohoto média, kterým je Pražská energetika, a.s..

Smluvní strany dále sjednávají, že se nájemce zavazuje hradit pronajímateli

úhradu podílu nákladů spojených s provozem a údržbou odběrného zařízení (služby), a to v částce rovnající se 50 % z celkové ceny odebrané elektřiny nájemcem za kalendářní rok.

Cena za dodávku elektřiny nesmí překročit cenu, za kterou poskytuje Pražská energetika, a.s. dodávku elektřiny v kategorii podnikatel.

Měsíční záloha činí 2.500,- Kč plus DPH v zákonné výši.

- **Vodné, stočné**

Cena za dodávku vody a odvod odpadních vod je stanovena ve shodě s aktuální cenou PVK Veolia a.s. platnou ke dni podpisu smlouvy a pro další zúčtovací období dle cen vyhlášených dodavatelem vody. Spotřeba vody bude zjištěna odpočtem samostatného vodoměru.

Měsíční záloha činí 500,- Kč plus DPH v zákonné výši.

- **Odvoz odpadu**

Cena za odvoz odpadu je stanovena ve shodě s cenou vyhlášenou Magistrátem hl. m. Prahy pro dané období pro dané období, počet a objem sběrných nádob, četnost svozu. Odvoz odpadu je hrazen paušální platbou a nevyúčtovává se.

3. Smluvní strany se se dohodly, že nájemce složí pronajímateli na účet uvedený v záhlaví této smlouvy, před podpisem této smlouvy, peněžitou **jistotu** ve výši ve výši **18.736,- Kč**. Složení peněžitě jistoty na účet pronajímatele je jednou z podmínek účinnosti této smlouvy.

V případě prodloužení nájemce s platbami nájemného, je pronajímatel oprávněn použít jistotu na úhradu tohoto dluhu. V tomto případě je nájemce povinen jistotu doplnit na původní výši nejpozději do 3 dnů po oznámení pronajímatele o čerpání jistoty. Pronajímatel je oprávněn použít jistotu i na úhradu případných budoucích nákladů na uvedení prostor do stavu, ve kterém byly nájemci předány a dále na úhradu dluhů a případných škod apod. jím v souvislosti s nájmem způsobených.

Při skončení nájmu je pronajímatel povinen vrátit jistotu nájemci a je oprávněn si přitom započíst, co mu nájemce případně z nájmu a dalších právních titulů specifikovaných v tomto článku dluží.

4. Nájemné a zálohovou platbu za služby je nájemce povinen uhradit měsíčně předem do 25. dne kalendářního měsíce předcházejícího, za které se nájemné a zálohová platba za služby platí, bezhotovostním převodem na účet pronajímatele č. [REDAKCE] variabilní symbol [REDAKCE] Pro včasnost plateb je rozhodující den připsání platby na účet pronajímatele.

5. V případě prodloužení nájemce s úhradou peněžitého plnění dle této smlouvy je povinen zaplatit pronajímateli vedle zákonného úroku z prodloužení také smluvní pokutu ve výši 0,1 % z dlužné částky za každý den prodloužení.

Čl. 5 Doba nájmu a výpověď

1. Nájemní vztah se sjednává na dobu určitou od **1. 12. 2021 – 30. 11. 2022**.
2. Pronajímatel i nájemce jsou oprávněni nájemní smlouvu vypovědět bez uvedení důvodu ve dvouměsíční výpovědní lhůtě. Ustanovení § 2314 a § 2315 občanského zákoníku se v tomto případě neuplatní.
3. Poruší-li nájemce svou povinnost zvláště závažným způsobem, má pronajímatel právo vypovědět nájem bez výpovědní doby a požadovat, aby mu nájemce bez zbytečného odkladu předmět nájmu odevzdal, nejpozději však do jednoho měsíce od skončení nájmu. Mezi zvláště hrubé porušení povinností se rozumí zejména prodlení s úhradou nájemného a záloh na služby delší než jeden měsíc. Za hrubé porušení povinností nájemce se považuje i opakované porušování domovního řádu.
4. Každá výpověď musí být učiněna v písemné formě a doručena druhé smluvní straně. V případě odepření přijetí výpovědi platí, že výpověď byla doručena třetím dnem po jejím uložení na poště.

Čl. 6 Předání předmětu nájmu

1. Pronajímatel se zavazuje poskytnout předmět nájmu nájemci ve stavu způsobilém k užívání. Ohledně předání bude sepsán předávací protokol, včetně měřených hodnot služeb, ve kterém bude zachycen stav předmětu nájmu v okamžiku předání, který podepíší obě smluvní strany.
2. Nájemci bude při jeho nastěhování předána sada klíčů. Klíče potřebné nad tento rámec budou nájemci opatřeny na základě jeho přání a na jeho náklady. Nájemce odevzdá pronajímateli po ukončení nájemního vztahu veškeré klíče.

Čl. 7 Údržba a opravy předmětu nájmu

Nájemce se zavazuje předmět nájmu řádně udržovat ve stavu způsobilém a provádět úklid, péči a ostatní údržbu a opravy na vlastní náklady. To platí i pro technická zařízení (především pro elektrické a sanitární instalace atd.), pokud se nacházejí v nebo na předmětu nájmu a jsou využívány výlučně nájemcem. Nájemce se zavazuje dodržovat veškerá protipožární a bezpečnostní opatření, stejně tak i ekologické a hygienické předpisy a normy pro provoz nemovitostí a jejich příslušenství

Čl. 8 Odpovědnost nájemce

Nájemce odpovídá za škody, které způsobí na předmětu nájmu on, jeho zaměstnanci, nebo jím pověřené osoby, dodavatelé, zákazníci a jiné osoby, které k němu mají vztah.

Čl. 9 Vrácení předmětu nájmu

Nájemce je povinen předmět nájmu při ukončení nájemního vztahu předat uklizený a dle stavu uvedeného v předávacím protokolu s přihlédnutím k obvyklému opotřebení při řádném užívání. Pro případ, že nájemce nevyklidí nebytové prostory a nepředá je pronajímateli následující den po skončení nájemního vztahu, pak se smluvní strany dohodly na tom, že nájemce uhradí pronajímateli smluvní pokutu ve výši 1000,- Kč za každý započatý den prodlení. Za dobu užívání předmětu nájmu po skončení nájmu je nájemce povinen zaplatit pronajímateli náhradu ve výši odpovídající nájemnému dle této smlouvy.

Pro případ, že nájemce nevyklidí předmět nájmu v následující den po skončení nájmu, uděluje nájemce pronajímateli přímo touto smlouvou oprávnění k tomu, aby do něj vstoupil a na náklady a nebezpečí nájemce vyklidil a nechal vyklidit věci, které se v něm nacházejí a aby tyto věci uskladnil nebo nechal uskladnit na náklady a nebezpečí nájemce. O tom bude pronajímatel nájemce informovat písemně na adresu nájemce uvedenou v záhlaví této smlouvy. Po uplynutí 1 měsíce ode dne ukončení nájmu se považují tyto věci za opuštěné.

Čl. 10 Vstupování pronajímatele a nájemce do předmětu nájmu

Nájemce se zavazuje, že umožní, aby pronajímatel nebo jím pověřené osoby, mohli vstupovat do pronajatých prostor, za účelem prohlídky, kdykoliv během obchodní doby nájemce. Termín prohlídky pronajímatel oznámí nájemci v předstihu jednoho týdne.

Čl. 11 Pojištění

Nájemce je povinen uzavřít na své náklady pojištění proti ohni, pojištění proti potrubní vodě pro jím vnesená zařízení a ostatní věci včetně veškerých zásob zboží a dále pojištění odpovědnosti. V případě, že si pojištění nájemce nesjedná a dojde ke škodné události, kterou způsobena škoda, nájemce se tuto škodu zavazuje uhradit. Nájemce bere na vědomí, že za škody způsobené na věcech a zařízeních jím do předmětu nájmu vnesených nenesou v případě jejich poškození či zničení VÚŽV, v.v.i. žádnou odpovědnost.

Čl. 12 Domovní řád

Domovním řádem se rozumí zajištění domovního klidu. V zájmu domovního klidu je nutné vyloučit jakékoliv obtěžování ostatních nájemců. To platí především pro obtěžování hlukem a zápachem. Nájemce odpovídá za škody, které vzniknou nedodržováním tohoto závazku. V případě výtky ze strany pronajímatele se nájemce postará o okamžitou nápravu.

Ve všední dny od 22:00 do 6:00 hodin, o víkendu a svátcích od 22:00 do 8:00 hodin, jsou všichni uživatelé pronajatých prostor povinni dodržovat noční klid. V uvedené době není možno provádět stavební práce a vykonávat jakoukoliv činnost, která vyvolává hluk.

Čl. 13 Závěrečná ustanovení

1. Změny jakéhokoli druhu, které se týkají nájemního vztahu nebo předmětu nájmu jsou účinné pouze tehdy, pokud byly učiněny v písemné formě a byly právoplatně podepsány pronajímatelem a nájemcem.

2. Práva a povinnosti smluvních stran výslovně neupravené v této smlouvě se řídí právním řádem České republiky, zejména pak zákonem č. 89/2012 Sb., občanský zákoník, v platném znění.

3. Nájemce bere na vědomí, že pronajímatel je povinen zveřejnit elektronický obraz textového obsahu této smlouvy a jejich případných změn (dodatků) a dalších smluv od této smlouvy odvozených včetně metadat požadovaných k uveřejnění dle zákona č. 340/2015 Sb., o registru smluv. Nájemce prohlašuje, že tato smlouva neobsahuje obchodní tajemství a uděluje tímto souhlas pronajímateli k uveřejnění této smlouvy a všech pokladů, údajů a informací uvedených v této smlouvě a těch, k jejichž uveřejnění vyplývá pro pronajímatele povinnost dle právních předpisů.

4. Tato smlouva je vyhotovena ve dvou stejnopisech, z nichž každá strana obdrží po jednom vyhotovení.

5. Tato smlouva nabývá platnosti dnem jejího podpisu oběma smluvními stranami a účinnosti okamžikem uveřejnění v registru smluv podle zvláštního právního předpisu.

6. Podepsané osoby prohlašují, že jsou oprávněny k podpisu této smlouvy za smluvní strany.

7. Jako výraz své celkové souhlasné vůle připojují strany pod tuto smlouvu své podpisy.

8. Tato nájemní smlouva byla schválena dozorčí radou pronajímatele podle § 19 odst.1 písm. b) bod 7 zák. č. 341/2005 Sb., o veřejných výzkumných institucích, v platném znění.

V Praze

Za stranu

Za stranu nájemce

Doc. Ing. Petr Homolka, CSc., Ph.D.
ředitel VÚŽV, v.v.i.

vich

Pronájem haly
v hlávním skladu
prava část

Anton Lantecnický

parc. č. 1466/5

areál 14/2V

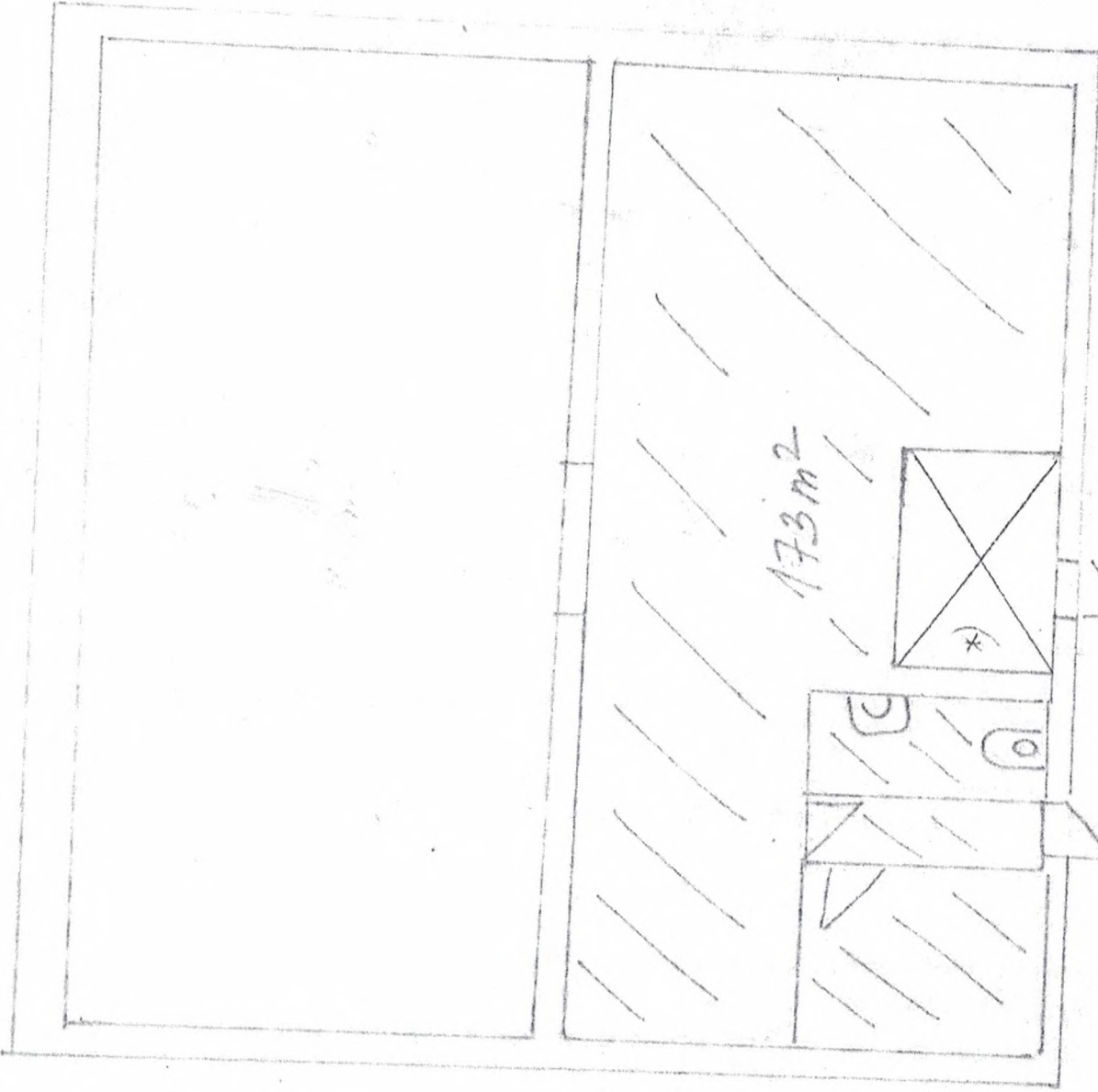

*) není součástí pronájmu