

Licenční smlouva

(uzavřená podle ustanovení § 2 358 a násl. zákona č. 89/2012 Sb., občanský zákoník)

Český hydrometeorologický ústav

Na Šabatce 2050/17, 143 06 Praha 4

IČO: 00020699

DIČ: CZ0002069

č.ú. [redacted]

(plátce DPH, avšak při výkonu činnosti dle VI. nařízení č. 96/1953 Sb. není osobou povinnou k dani podle ust. § 5 odst. 3 zák.č. 235/2004 Sb., o DPH)

Statutární orgán:

[redacted] ředitel ČHMÚ

Zastoupený:

[redacted], ředitelem pro hydrologii

Kontaktní osoba:

[redacted] vedoucí oddělení povrchových vod

dále jen „**Poskytovatel**“ nebo též i „**ČHMÚ**“

a

Vodohospodářský rozvoj a výstavba a.s.

Se sídlem:

Nábřežní 90/4, Smíchov, 150 00 Praha 5

IČO: 47116901

DIČ: CZ47116901

č.ú. [redacted]

zapsaný v obchodním rejstříku vedeném Městským soudem v Praze, do oddílu B, vložky č. 1930

Statutární orgán:

Představenstvo společnosti.

Zastoupený:

[redacted], předseda představenstva

[redacted], místopředseda představenstva

[redacted], člen představenstva

[redacted], člen představenstva

[redacted], člen představenstva

Kontaktní osoba:

[redacted] vedoucí projektového týmu Plánování a koncepce

dále jen „**Nabyvatel**“

I. PŘEDMĚT SMLOUVY

Poskytovatel na základě této Licenční smlouvy (dále jen „Smlouva“) poskytuje Nabyvateli nevýhradní a nepřevoditelné právo a (Licenci) k Produktům a Službám ČHMÚ (není-li stanovené jinak „Produkty ČHMÚ“) k účelu a ve znění Příloh této Smlouvy.

II. PODMÍNKY UŽITÍ

1. Nabyvatel je oprávněn právo využít pouze jako **koncový uživatel** k realizaci své interní činnosti nebo k osobním účelům nebo k účelům vyplývajícím z jeho obchodní činnosti, dále je oprávněn Produkty ČHMÚ zpracovávat, zahrnovat do obsahu příloh, podkladů, studií, výpočtu či znaleckých posudků, či je kopírovat a vytvářet z nich odvozené Díla bez časového omezení, pokud není stanovení jinak.
2. Jednotlivá práva udělená na základě této smlouvy nelze postupovat v rámci zániku Nabyvatele podle zákona 125/2008 Sb., o přeměnách obchodních společností a družstev.
3. Nabyvatel není oprávněn Produkty ČHMÚ prodávat, pronajímat, sdílet, poskytovat sublicence, půjčovat nebo je převádět na třetí osobu, odstraňovat či zakrývat upozornění na práva a zdroj, loga či odkazy licencí ČHMÚ, pokud se smluvní strany nedohodnou jinak.
4. Právo k užití Produktů ČHMÚ je vázáno na podmínky této Smlouvy a její účinnosti, pokud se smluvní strany nedohodnou jinak.
5. Způsoby předání a plnění poskytování Produktů a Služeb ČHMÚ je vymezeno v Příloze 1 této Smlouvy a o předání Produktů ČHMÚ je veden písemný záznam.
6. Poskytovatel právo k užití Produktů ČHMÚ poskytuje jako výhradní dodavatel na území České republiky a Produkty a Služby ČHMÚ odpovídají odvětvovým, oborovým, profesionálním a technickým standardům, které jsou zákonem stanovené pro obory činností ČHMÚ podle aktuálního Opatření MŽP.
7. Poskytovatel je oprávněn kontrolovat užívání Produktů ČHMÚ v uvedených v této Smlouvě a to ve smyslu, zdali je dodržováno autorské právo.

III. CENA A PLATEBNÍ PODMÍNKY

1. Cena za Produkty ČHMÚ podle této Smlouvy byla dohodou smluvních stran stanovena ve výši specifikované v Příloze 2 této Smlouvy jako celková cena k úhradě **325 328 Kč**, (slovy: tři sta dvacet pět tisíc tři sta dvacet osm). Tato částka je splatná převodem na účet Poskytovatele do 30 dní na základě zaslané faktury Nabyvateli a pod příslušným variabilním symbolem. Fakturační podmínky jsou specifikovány v článku III. Přílohy 2 této Smlouvy.
2. Služby ČHMÚ v Příloze 2 Smlouvy nebyly specifikovány.

3. Způsoby platby stanovené v odst. 1 a 2 této Smlouvy jsou vymezené v Příloze č. 2. Datem splatnosti se rozumí den odepsání finančních prostředků z účtu Nabyvatele.
4. Již uhrazená cena se v případě ukončení Smlouvy, i předčasného, nevrací, pokud není stanovené jinak, a dále Nabyvateli nevzniká nárok na vrácení již uhrazené ceny, pokud si plnění od Poskytovatele nepřebírá anebo jsou-li technické závady na jeho zařízeních.
5. V případě, že Nabyvatel bude v prodlení s úhradou fakturované částky, sjednávají si smluvní strany smluvní pokutu ve výši 0,05% z dlužné částky bez DPH za každý započatý den prodlení.
6. V případě, že tato Smlouva je uzavřena na dobu neurčitou, má se za to, že cena stanovená za Produkty a Služby ČHMÚ je stanovená na příslušný kalendářní rok. Smluvní strany se tímto dohodly, že Cena za Produkty a Služby ČHMÚ bude každoročně upravována na základě faktury vystavené pronajímatelem podle roční míry inflace za předcházející kalendářní rok, měřené indexem spotřebitelských cen podle Českého statistického úřadu. Tato změna bude realizována o plnou výši inflace, a to po vyhlášení indexu ČSÚ, a to vždy k 1.1. daného roku v němž byl index vyhlášen.

IV. DOBA, ZÁNÍK SMLOUVY

1. Tato Smlouva se uzavírá na **dobu určitou**, bez možnosti výpovědi.
2. Smluvní strany mohou tuto Smlouvu ukončit dohodou, nebo odstoupením.
3. Odstoupení ze strany Poskytovatele je možné pouze za podmínky, že Nabyvatel neuhradí celkovou cenu do 30 dní od převzetí fakturace a ze strany Nabyvatele pouze za podmínky, že Poskytovatel neposkytne Produkty a Služby ČHMÚ ve sjednaném termínu, ačkoliv je Nabyvatel v plné výši uhradil. V daném případě musí Poskytovatel vrátit uhrazenou cenu za předmět Smlouvy Nabyvateli, pokud však byla částka uhrazena v plném rozsahu, a není stanovené jinak.
4. Právní účinky odstoupením smluvních stran v této Smlouvě nastávají dnem doručení druhé smluvní straně. V případě nezastižení adresáta se má za to, že dnem doručení je oznámení zásilky, pokud není stanovené jinak.

V. OSTATNÍ UJEDNÁNÍ

1. ČHMÚ nenese odpovědnost za opožděné plnění a nevzniká mu povinnost nahradit Nabyvateli vzniklou škodu z důvodů uvedených v odst. 6 tohoto článku IV. této Smlouvy.
2. ČHMÚ nenese žádnou právní odpovědnost Nabyvateli a třetím osobám za výsledky použití Produktů ČHMÚ, které Nabyvatel nebo třetí osoby svým

- jednáním zpracují, užijí či zkopírují, a dále rozšiřují, sdílejí pod označením a logem ČHMÚ.
3. Nabyvatel je zodpovědný za vzniklou škodu, pokud jeho jednání bude v rozporu s ustanoveními této Smlouvy, zejm. ve smyslu čl. II odst. II, a dále s právními předpisy, které tuto oblast upravují.
 4. ČHMÚ je oprávněn požadovat po Nabyvateli i vydání bezdůvodného obohacení, pokud mu bude prokázán majetkový prospěch s užitím Produktů ČHMÚ v souvislosti s porušením ustanovení této Smlouvy.

VI. ZÁVĚREČNÁ USTANOVENÍ

1. Tato Smlouva může být změněna písemnými dodatky na návrh kterékoliv ze smluvních stran.
2. Tato Smlouva se řídí příslušnými právními předpisy, upravující znění, zejm. zákonem č. 89/2012 Sb., občanský zákoník, v platném znění a zákonem č. 121/2000 Sb., o právu autorském, o právech souvisejících s právem autorským a o změně některých zákonů (autorský zákon).
3. Tato Smlouva nabývá platnosti dnem podpisu smluvních stran a účinnosti uveřejněním v registru smluv na základě zákona č. 340/2015 Sb., zákon o zvláštních podmínkách účinnosti některých smluv a o registru smluv (zákon o registru smluv).
4. Tato Smlouva je uzavřena ve dvou vyhotoveních s platností originálu, po jednom stejnopise pro každou ze smluvních stran.
5. Nedílnou součástí Smlouvy jsou přílohy:
 - PŘÍLOHA 1 - SPECIFIKACE PRODUKTŮ A SLUŽEB A ZPŮSOBU JEJICH UŽITÍ
 - PŘÍLOHA 2 - VYČÍSLENÍ CENY POSKYTNUTÝCH PRODUKTŮ A CENY SLUŽEB
6. ČHMÚ osobní údaje subjektu údajů z příslušného smluvního vztahu zpracovává pouze za účelem jeho uzavření v souladu se zákonem č. 110/2019 Sb., o zpracování osobních údajů při použití Nařízení Evropského parlamentu a Rady (EU) 2016/679 ze dne 27. dubna 2016 o ochraně fyzických osob v souvislosti se zpracováním osobních údajů a o volném pohybu těchto údajů a o zrušení směrnice 95/46/ES (obecné nařízení o ochraně osobních údajů, nebo-li GDPR). Bližší informace týkající se zpracování osobních údajů se nachází na stránkách správce www.chmi.cz.
7. ČHMÚ je povinným subjektem podle zákona č. 181/2014 Sb., o kybernetické bezpečnosti a o změně souvisejících zákonů (zákon o kybernetické bezpečnosti).
8. Smluvní strany prohlašují, že si tuto Smlouvu přečetly, jsou srozuměny s jejím obsahem a na důkaz tohoto připojují své podpisy.

Číslo smlouvy: 295/2021
Verze D/2021
Číslo smlouvy: 06-O-4665-11723/21

Poskytovatel

Nabyvatel

V Praze

V Praze

4. 10. 2021

ředitel divize 06

Vodohospodářský rozvoj a výstavba

PŘÍLOHA 1 – SPECIFIKACE DAT, PRODUKTŮ A SLUŽEB A ZPŮSOBU JEJICH UŽITÍ

I. SPECIFIKACE PRODUKTŮ

1. Odvození **teoretických povodňových vln s dobou opakování 100 let (TPV₁₀₀)** pro 53 konkrétně určených profilů (souřadnicemi, názvem, prioritou z pohledu nabyvatele).
2. Odvození **dlouhodobého průměrného průtoku Q_a** pro 31 konkrétně určených profilů (souřadnicemi, názvem, prioritou z pohledu nabyvatele).
3. Odvození **N-letých průtoků** pro 1 konkrétně určený profil (souřadnicemi, názvem).

Údaje dle bodů I.1, I.2 a I.3 budou poskytnuty v souladu s normou ČSN 75 1400 „Hydrologické údaje povrchových vod“.

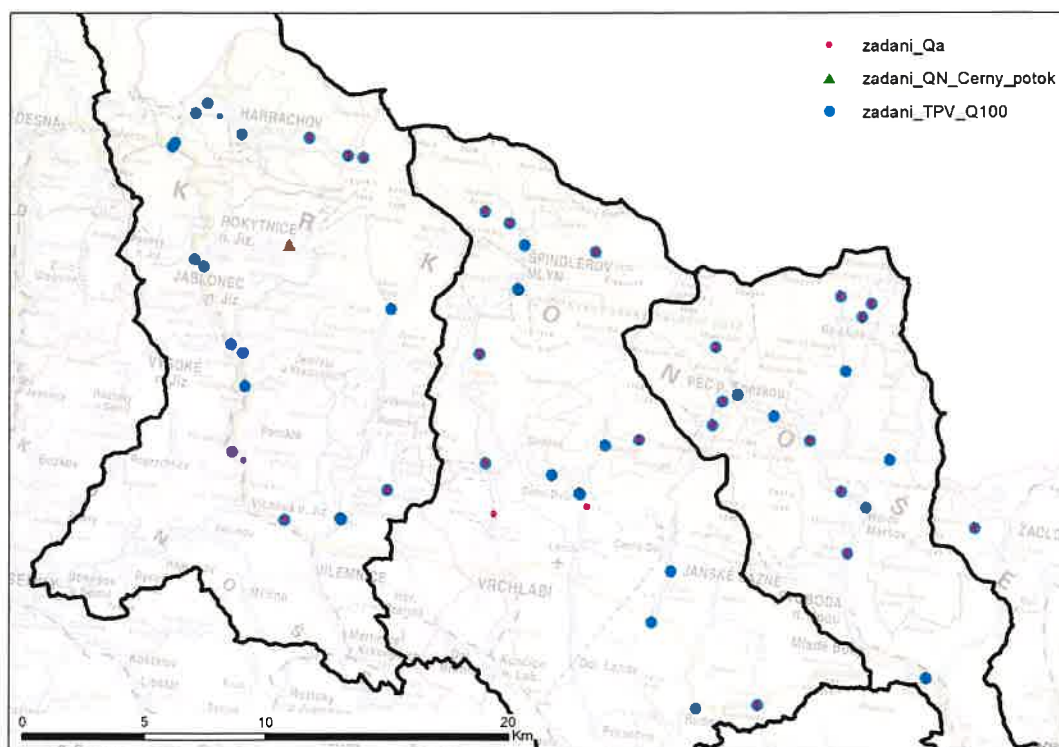

II. ÚČEL A ZPŮSOB UŽITÍ

Data a Produkty poskytnuté na základě této smlouvy budou použita výhradně k účelům „Analýza stavu a návrhy opatření pro zajištění příznivého stavu vodních toků na území KRNP a jeho ochranného pásma“. Studii zpracovává nabyvatel pro Správu Krkonošského národního parku.

III. DALŠÍ PODMÍNKY UŽITÍ

Nejsou specifikovány

IV. TECHNICKÁ SPECIFIKACE PŘÍSTUPU

1. Produkty dle bodu I budou předány elektronicky ve formátu Excel prostřednictvím datového úložiště ČHMÚ - Ulozto.chmi.cz. Předání Produktů bude stvrzeno předávacím protokolem.
2. Konečný termín předání Produktu specifikovaného v bodu I byl po dohodě s Nabyvatelem stanoven na **15. prosince 2021** s tím, že data v jednotlivých profilech budou předávána postupně dle priorit stanovených Nabyvatelem, a to po vzájemné dohodě mezi Poskytovatelem a Nabyvatelem.
3. Kontaktní osobou Poskytovatele k přípravě a předání Produktu Nabyvateli ve věcech technických je [REDACTED] e-mail: [REDACTED]
Kontaktní osobou Nabyvatele ve věcech technických je [REDACTED], tel.: [REDACTED], e-mail: [REDACTED]

PŘÍLOHA 2 – VYČÍSLENÍ CENY POSKYTNUTÝCH DAT A PRODUKTŮ A SLUŽEB

I. VYČÍSLENÍ CENY PRODUKTŮ A SLUŽEB

1. Ceny za produkty uvedené v bodech I.1, I.2 a I.3 v Příloze 1 byly stanoveny dle platného Ceníku ČHMÚ a na základě individuální kalkulace, kde hodinová sazba činí 855 Kč za 1 hodinu práce.
 - A. Bod I.1 Přílohy 1: 322,5 hodin práce, tj. 275 737,50 Kč. Cena za 1 profil je 5 130 Kč, s výjimkou profilu č. 33, kde činí 8 977,50 Kč.
 - B. Bod I.2 Přílohy 1: 47 hodin práce, tj. 40 185 Kč. Cena za 1 profil je 1 282,50 Kč, s výjimkou profilu č. 0, kde činí 1 710 Kč.
 - C. Bod I.3 Přílohy 1: 3 hodiny práce, tj. 2 565 Kč.
 - D. Administrativní činnost: 8 hodin práce, tj. 6 840 Kč.
2. Celková cena dle bodů 1.A–1.D činí po zaokrouhlení na celé Kč **325 328 Kč**.

II. SLEVA

Není uplatňována.

III. FAKTURAČNÍ PODMÍNKY

Termín pro vystavení faktury bude stanoven na základě vzájemné dohody mezi Poskytovatelem a Nabyvatelem tak, aby vzhledem k termínu předání Produktu bylo možné fakturu proplatit v zúčtovacím období roku 2021.