



**SMLOUVA O DÍLO**  
**č. j. KRPB-132695-13/ČJ-2021-0600VZ**

---

**Čl. I.**  
**Smluvní strany:**

**Objednatel:**

**Česká republika – Krajské ředitelství policie Jihomoravského kraje**  
se sídlem: Kounicova 24, 611 32 Brno  
zastoupená: plk. PhDr. Jaromírem Bischofem, náměstkem ředitele pro ekonomiku  
IČO: 75151499  
DIČ: CZ75151499  
bankovní spojení: ČNB, pobočka Brno  
číslo účtu: 135034881/0710  
kontaktní osoba:   
e-mail: 

(dále jen „objednatel“) na straně jedné

**Zhotovitel:**

obchodní firma: **POWERBRIDGE spol. s.r.o.**  
se sídlem: Vintrovna 460/5c, 664 41 Popůvky  
zastoupená:   
IČO: 25547194  
DIČ: CZ25547194  
bankovní spojení: Sberbank CZ, a.s.  
číslo účtu: 4200013170/6800  
zapsaná v OR vedeném u KS v Brně, oddíl C, vložka 32363  
kontaktní osoba:   
e-mail: 

(dále jen „zhotovitel“) na straně druhé

uzavírají ve smyslu ustanovení § 2586 a násl. zák. č. 89/2012 Sb.,  
občanského zákoníku, v platném znění (dále jen „Občanský zákoník“), tuto

**Smlouvu o dílo**

## Čl. II.

### Předmět smlouvy

1. Zhotovitel se zavazuje, že bude provádět pro objednatele **servis, revize a opravy záložních zdrojů v objektech KŘP Jmk** na základě jednotlivých dílčích objednávek předložených pověřenými pracovníky Oddělení provozu a údržby majetku KŘP Jmk (dále jen „pověřený pracovník“) e-mailem příp. telefonicky, a to dle podmínek dále specifikovaných.
2. Podrobná specifikace předmětu plnění včetně konkrétních objektů a typů záložních zdrojů je uvedena v Krycím listu viz Příloha č. 1.
3. **Pokud práce, které jsou předmětem této smlouvy, budou patřit do klasifikace produkce CZ-CPA č. 41-43, zhotovitel je povinen použít režim přenesení daňové povinnosti podle § 92e) zák. č. 235/2004 Sb., o dani z přidané hodnoty, ve znění pozdější předpisů, a to v případě, že budou prováděny v objektu, ve kterém je vykonávána ekonomická činnost. Pokud je objekt KŘP Jmk využíván výlučně pro výkon veřejné správy, zhotovitel režim přenesení daňové povinnosti nepoužije. Konkrétní informace, zda předmět dílčího plnění patří do klasifikace produkce CZ-CPA č. 41-43, a o využití objektu KŘP Jmk budou uvedeny v dílčích objednávkách.**
4. Objednatel se zavazuje za dílo specifikované v předmětu plnění uhradit smluvní cenu.

## Čl. III.

### Povinnosti smluvních stran:

1. Zhotovitel je zejména povinen:
  - a) provést dílo řádně a včas,
  - b) provést dílo ve stanoveném místě, stanoveným způsobem a ve stanovené jakosti,
  - c) opatřit věci potřebné k provedení díla,
  - d) upozornit objednatele na překážky znemožňující provedení díla,
  - e) odevzdat objednateli dílo řádně a včas,
  - f) poskytnout záruky za jakost zhotoveného díla,
  - g) nést odpovědnost za vadné a opožděné plnění a způsobené škody z tohoto plnění,
  - h) udržovat při provádění díla pořádek a čistotu a neprodleně odstraňovat vzniklé nečistoty.
2. Objednatel je zejména povinen:
  - a) poskytnout zhotoviteli potřebné spolupůsobení (součinnost),
  - b) provedené dílo převzít,
  - c) oznámit zhotoviteli vady díla a požadovat jejich odstranění v náhradním termínu,
  - d) zaplatit cenu díla,
  - e) povinnost připravit v dohodnutém místě a termínu prostory pro provádění díla a umožnit zhotoviteli přístup do těchto prostor. Přesná pracovní doba bude dohodnuta mezi pověřenými pracovníky objednatele a zhotovitele,
  - f) povinnost zajistit pracovníkům zhotovitele vhodný prostor pro odkládání osobních věcí a pracovních pomůcek.

## Čl. IV.

### Práva smluvních stran

1. Zhotovitel je zejména oprávněn:
  - a) požadovat od objednatele potřebnou součinnost,
  - b) odstoupit od smlouvy při podstatném porušení povinností objednatele,
  - c) požadovat od objednatele řádné a včasné zaplacení dohodnuté ceny.

2. Objednatel je zejména oprávněn:

- a) požadovat od zhotovitele potřebnou součinnost,
- b) požadovat od zhotovitele řádné a včasné plnění jeho povinností, a to v řádné či náhradní lhůtě,
- c) požadovat od zhotovitele náhradu za jeho vadné a opožděné plnění, včetně náhrady způsobené škody,
- d) odstoupit od smlouvy při podstatném porušení povinností zhotovitele.

### **Čl. V.**

#### **Dodací podmínky**

1. Zhotovitel se zavazuje, že bude provádět předmět plnění opakovaně při dodržování platných technických předpisů, bezpečnostních předpisů, předpisů na ochranu životního prostředí a ostatních zákonných ustanovení za současného dodržení vnitřních předpisů objednatele.
2. Místo plnění: objekty KŘP Jmk v teritoriu Jihomoravského kraje.  
Konkrétní místo provádění díla bude uvedeno v dílčí objednávce.
3. Termín provádění díla:  
Konkrétní termín bude uveden v dílčí objednávce.

### **Čl. VI.**

#### **Podmínky provádění díla**

- a) Zhotovitel nemůže pověřit prováděním díla jinou osobu.
- b) Objednatel se zavazuje předat předem zhotoviteli nezbytné informace potřebné k zajištění činnosti.
- c) Zhotovitel je povinen pracovníkům provádějícím práce na díle zajistit férové a důstojné pracovní podmínky, které splňují alespoň minimální standardy stanovené pracovní právními a mzdovými předpisy.
- d) Zhotovitel se zavazuje řádně a prokazatelně seznámit pracovníky s předpisy k zajištění BOZP a PO.
- e) Zhotovitel je povinen zajistit, aby pracovníci, kteří se s jeho vědomím a v souvislosti s prováděním díla zdržují na pracovišti, dodržovali obecně-závazné právní a ostatní předpisy k zajištění BOZP a PO a k předcházení vzniku jakýchkoliv škod na zdraví a majetku. Zhotovitel je povinen zabezpečit jejich vybavení ochrannými pomůckami.
- f) Zhotovitel je povinen umožnit objednateli dotazovat a kontrolovat pracovníky provádějící práce na díle, zda nedochází k porušování podmínek dle zákoníku práce, BOZP či právních předpisů ohledně zaměstnanosti. Pokud v průběhu realizace zakázky dojde ke kladení překážek ve zmíněných oblastech nebo dojde k porušení zmíněných podmínek či právních předpisů, bude o této skutečnosti proveden zápis, kde bude zhotovitel seznámen, že dochází k porušování povinností.
- g) Zhotovitel je povinen zabezpečit pracovníky podílející se na díle vybavení ochrannými pomůckami. V případě porušení povinností k zajištění BOZP a PO dle této smlouvy, je dodavatel povinen uhradit objednateli smluvní pokutu ve výši 200,-Kč, a to za každý prokazatelně zjištěný případ porušení povinností. Za prokazatelné porušení se považuje případ na základě zápisu podepsaného zástupci dodavatele a objednatele
- h) Zhotovitel je povinen při realizaci díla postupovat tak, aby byly minimalizovány dopady na životní prostředí. S ohledem na skutečnost, že práce budou probíhat za plného provozu,

je dodavatel povinen minimalizovat dopad veškerých prováděných prací na okolí, ať už jde o hluk, prach, vibrace a další negativní vlivy.

- i) Objednatel požaduje používat materiály a výrobky nejvyšší kvality (ne výběhové typy), které mají takové vlastnosti, aby po dobu předpokládané existence díla nebo dodávky byla, při běžné údržbě, zaručena požadovaná mechanická pevnost a stabilita, požární bezpečnost, hygienické požadavky, ochrana zdraví a životního prostředí (upřednostnění ekologicky šetrných výrobků), bezpečnost při užívání, ochrana proti hluku a úspora energie.
- j) Při provádění díla je zhotovitel vázán individuálními pokyny objednatele.

#### Čl. VII.

##### Cena za dílo

1. Cena za předmět díla je stanovena dohodou smluvních stran podle § 2 zákona č. 526/1990 Sb., o cenách, v platném znění, a dle cenové nabídky zhotovitele ze dne 20.9.2021 (viz Příloha č. 1).
2. Ceny uvedené v Příloze č. 1 jsou považovány za maximálně přípustné a nepřekročitelné s výjimkou změny zákonné sazby DPH.
3. Celková cena za provedení díla dle konkrétních dílčích objednávek **nepřesáhne 537.190,-- Kč bez DPH.**  
slovy: pětsetřicetsedmtisícstodevadesátkorunčeských.  
DPH činí 21 %.
4. Celková cena je nejvýše přípustná.

#### Čl. VIII.

##### Odpovědnost za vady díla a záruka za jakost

1. Odpovědnost za vady se řídí Občanským zákoníkem.
2. Zjištění kvalitativních a kvantitativních nedostatků je pověřený pracovník objednatele povinen bez zbytečného odkladu sdělit písemně zhotoviteli.
3. Zhotovitel poskytuje na opravárenské práce záruku v délce **minimálně 6 měsíců**, na zařízení a dodávky je dodavatelem poskytována záruka v takové délce a rozsahu, jak ji poskytují výrobci těchto zařízení.
4. **Havarijní oprava musí být objednatelem objednána jako havarijní. Pohotovostní služba příp. havarijní opravy do 4 hodin od nahlášení poruchy.**
5. Záruční doba začíná běžet od předání díla zhotovitelem objednateli. V záruční době je zhotovitel povinen případné vady primárně bezodkladně a bezúplatně odstranit. Nebude-li to možné, bude následně postupováno dle Občanského zákoníku.
6. Vady díla budou odstraněny do 14 dní od nahlášení objednatelem.



#### Čl. VIII.

##### Platební podmínky, fakturace

1. Objednatel se zavazuje uhradit cenu za dílo do 21 dnů od obdržení daňového dokladu za provedení předmětu smlouvy na základě konkrétní dílčí objednávky, a to převodem na účet zhotovitele.
2. Daňový doklad bude zaslán nejpozději do 5 dnů od data uskutečnění plnění.
3. **Součástí daňového dokladu bude vždy dodací list provedené opravy potvrzený zástupcem objednatele.**

4. Daňový doklad musí obsahovat především tyto údaje:
  - číslo daňového dokladu a smlouvy o dílo,
  - název a sídlo zhotovitele a objednatele,
  - den vystavení, odeslání a splatnosti daňového dokladu,
  - přesný soupis provedených prací na jednotlivé objekty,
  - strukturu platby,
  - číslo účtu, na který má být placeno.
5. Daňový doklad zasílejte pouze na níže uvedenou adresu:

**Krajské ředitelství policie Jihomoravského kraje**  
**Oddělení provozu a údržby majetku**  
**Kounicova 24**  
**611 32 Brno**

nebo v elektronické podobě ve formátu pdf. z e-mailové adresy zhotovitele  na e-mail. adresu objednatele .
6. Objednatel je oprávněn před datem splatnosti vrátit daňový doklad, který neobsahuje požadované náležitosti, není doložen kopií potvrzeného dodacího listu, který obsahuje jiné cenové údaje nebo jiný druh plnění, než dohodnuté ve smlouvě s tím, že doba splatnosti nového (opraveného) daňového dokladu začíná znovu běžet ode dne jeho doručení objednateli.
7. Daňový doklad se považuje za proplacený okamžikem odepsání fakturované částky z účtu objednatele ve prospěch účtu zhotovitele.
8. Jestliže je zhotovitel dle zveřejnění správcem daně v registru plátců ke dni uskutečnění zdanitelného plnění nespolehlivým plátcem DPH, je objednatel oprávněn provést zajišťovací úhradu DPH na účet příslušného finančního úřadu a uhradit zhotoviteli pouze základ daně, tento postup je považován za splnění závazku objednatele.

#### **Čl. IX.**

##### **Podmínky odstoupení od smlouvy**

1. Od smlouvy lze odstoupit, pokud dojde k podstatnému porušení smluvních vztahů a pokud tento úmysl oznámí oprávněná strana druhé straně do 10 dnů od vzniku podstatného porušení povinností.
2. Podstatným porušením smlouvy se rozumí, jestliže strana porušující smlouvu věděla nebo mohla vědět, že druhá strana při takovém porušení nebude mít zájem na takovém plnění smlouvy.
3. Za podstatné porušení se považuje zejména:
  - a) prodlení zhotovitele s předáním díla déle než 10 dní a objednatel se přitom na tomto prodlení nijak nepodílel,
  - b) pokud objednatel nesplní své finanční závazky vůči zhotoviteli a nebude schopen poskytnout takové záruky, že je splní v náhradním termínu,
  - c) odstoupení zhotovitele od smlouvy, jestliže objednatel neposkytne nutné protiplnění a tím způsobí zhotovitelovu neschopnost provést určitý úkon. Odstoupení je však přípustné teprve tehdy, když zhotovitel dohodl s objednatelem písemně novou přiměřenou lhůtu ke splnění závazku a ta neúspěšně uplynula,
  - d) nesplnění kvalitativních a kvantitativních požadavků objednatele,
  - e) pokud se zhotovitel stane nespolehlivým plátcem DPH dle zákona č. 235/2004 Sb., o dani z přidané hodnoty, ve znění pozdějších předpisů.

## Čl. X.

### Zajištění splnění závazků a povinností smluvních stran

1. V případě prodlení se splněním objednaných prací zaplatí zhotovitel smluvní pokutu ve výši 200,-Kč, a to za každý i započatý den prodlení.
2. V případě neuhrazení daňového dokladu (faktury) objednatelem v termínu dle této smlouvy zaplatí objednatel úroky z prodlení ve výši 0,05 % z fakturované částky bez DPH za každý i započatý den prodlení.
3. V případě prodlení zhotovitele s odstraněním vad v souladu s touto smlouvou zaplatí zhotovitel objednateli smluvní pokutu ve výši 200,- Kč za každý i započatý den prodlení.
4. Smluvní pokuty a úrok z prodlení jsou splatné ve lhůtě 30 dnů ode dne obdržení písemné výzvy k jejich zaplacení oprávněnou stranou, a to na účet oprávněné strany uvedený v písemné výzvě. Ustanovením o smluvní pokutě není dotčeno právo oprávněné strany na náhradu škody v plné výši.
5. V případě prodlení zhotovitele či v případě vadného plnění, které bude mít za následek způsobení škody, bude postupováno dle občanského zákoníku.
6. Škody způsobené zhotovitelem při provádění díla na vlastnictví objednatele či třetích osob v místě plnění díla, odstraní zhotovitel na své náklady.

## Čl. XI.

### Závěrečná ustanovení

1. Tato smlouva je uzavřena do vyčerpání částky 537.190,- Kč bez DPH, nejpozději do 31.12.2023.
2. K zániku smlouvy může dojít:
  - a) uplynutím doby, na kterou byla uzavřena,
  - b) dohodou smluvních stran,
  - c) odstoupením jednou ze smluvních stran,
  - d) výpovědí jednou smluvních stran bez udání důvodu. Výpovědní lhůta činí 1 měsíc a začíná plynout 1. den měsíce následujícího po jejím doručení druhé smluvní straně,
  - e) vyčerpáním celkové finanční částky uvedené v Čl. VII. této smlouvy.
3. Tato smlouva nabývá platnosti dnem jejího podpisu oběma smluvními stranami a účinnosti dnem uveřejnění v registru smluv.
4. Tato smlouva je vyhotovena ve dvou stejnopisech, z nichž jeden stejnopis obdrží objednatel a jeden stejnopis zhotovitel.
5. Tuto smlouvu je možno měnit pouze formou písemných dodatků oboustranně potvrzených smluvními stranami.
6. Každá ze smluvních stran prohlašuje, že tuto smlouvu uzavírá svobodně a vážně, že považuje obsah smlouvy za určitý a srozumitelný a že jsou jí známy veškeré skutečnosti, jež jsou pro uzavření smlouvy rozhodující.
7. Pokud není v této smlouvě stanoveno jinak, řídí se právní vztahy z ní vyplývající právním řádem České republiky, zejména Občanským zákoníkem.
8. Strany vyslovují souhlas se zveřejněním (případně jiným zpřístupněním) této smlouvy, jakož i dalších skutečností souvisejících se smluvním vztahem založeným touto smlouvou, a to jak v režimu zák. č. 106/1999 Sb., o svobodném přístupu k informacím, tak případně podle jiných předpisů.
9. Tato smlouva podléhá uveřejnění dle zák. č. 340/2015 Sb., o zvláštních podmínkách účinnosti některých smluv, uveřejňování těchto smluv a o registru smluv (zákon o registru smluv). K uveřejnění v registru smluv zašle smlouvu objednatel. Strany prohlašují,

že smlouva neobsahuje žádné skutečnosti, které by nebylo možno poskytnout jako informace podle zák. č. 106/1999 Sb., případně jiných předpisů, zejména důvěrné údaje, utajované informace nebo obchodní tajemství, a v důsledku toho by se neuveřejňovaly podle zákona o registru smluv.

10. Tato smlouva obsahuje 7 (slovy: sedm) stran textu a 1 přílohu o 2 (slovy: dvou) stranách textu.

V Brně dne - 6 - 10 - 2021



náměstek ředitele pro ekonomiku

V Popůvkách dne 6. 10. 2021



jednatelka společnosti

POLICIE ČESKÉ REPUBLIKY  
KRAJSKÉ ŘEDITELSTVÍ POLICIE  
JIHOMORAVSKÉHO KRAJE  
611 32 BRNO, KOUNICOVA 24

## Příloha č. 1 k č. j. KRPB- 132695-3/ČJ-2021-0600VZ

Krycí list

Název veřejné zakázky malého rozsahu: „Servis, revize a opravy záložních zdrojů v objektech KŘP Jmk“.

**A. Identifikační údaje dodavatele:**

právní osoba:

Obchodní firma nebo název:	POWERBRIDGE spol. s r.o.
Sídlo:	Vintrova 460/5c, 664 41 Popůvky
Právní forma:	společnost s ručením omezeným
IČO:	255 471 94
DIČ:	CZ 255 471 94
Bankovní spojení:	Sberbank CZ číslo účtu: 420001317016800
Kontaktní osoba:	
E-mail pro účely:	

**B. Nabídková cena (nejvýše přípustná):**

	Místo	Typ ZZ	Cena za roční prohlídku bez DPH	Cena za revizi bez DPH	Hodinová sazba opravy bez DPH	Cena celkem bez DPH	Cena celkem včetně DPH
1.	Brno, Rybářská 714	MTG SDMO JS70K	10.000,-	4.000,-	400,-	14.400,-	14.754,-
2.	Brno, Kounicova 24	MTG SDMO CS375	20.000,-	4.000,-	400,-	24.400,-	24.854,-
3.	Blansko, Bezručova 1895	MTG ČKD 3S-110	16.000,-	4.000,-	400,-	20.400,-	20.854,-
4.	Vyškov, Brněnská 402/7	MTG SDMO JS70K	11.000,-	4.000,-	400,-	15.400,-	15.754,-
5.	Ivanovice na Hané, DO	MTG-IVECO 841/06.55	20.000,-	4.000,-	400,-	24.400,-	24.854,-
6.	Břeclav, Národních hrdinů 15	MTG ČKD 3S-110	16.000,-	4.000,-	400,-	20.400,-	20.854,-
7.	Hodonín, Velkomoravská 1051/16	MTG ČKD 3S-110	16.000,-	4.000,-	400,-	20.400,-	20.854,-
8.	Chrlice, Rebešovická 771/42	MTG EMSA 150kVA	14.000,-	4.000,-	400,-	18.400,-	18.854,-
<b>Celkem:</b>						163.600,-	167.956,-

V ceně za jednotlivý záložní zdroj bude zahrnuta doprava a pohotovostní služba případné havarijní opravy do 4 hodin od nahlášení poruchy!!



**C. Délka záruční doby:**

Požadovaná minimální délka záruční doby na opravárenské práce:	Dodavatelem nabídnutá délka záruční doby na opravárenské práce:
minimálně 6 měsíců	6 MĚSÍCŮ

**Prohlášení dodavatele:**

Dodavatel prohlašuje, že předmět plnění dodá v souladu se všemi podmínkami, které jsou uvedeny v této výzvě, předmět plnění dodá dle specifikace a souhlasí s obchodními podmínkami pro návrh smlouvy.

10.9.2021

datum

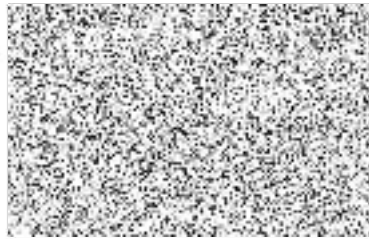

razítko



podpis osoby oprávněné  
jednat jménem nebo za dodavatele