

Smlouva o dílo

č.j. KRPP-80016-7/ČJ-2021-0300EO-DO

uzavřená dle ustanovení § 2586 a násl. zákona č. 89/2012 Sb., občanského zákoníku ve znění pozdějších předpisů, (dále jen „smlouva“), **mezi smluvními stranami uvedenými v článku I.**

Článek I. Smluvní strany

Objednatel:

Název: Česká republika – Krajské ředitelství policie Plzeňského kraje
Sídlo: Nádražní 2, Východní předměstí, Plzeň 3, PSČ 306 28
Zastoupená: plk. Ing. Bc. Petrem Nováčkem, náměstkem ředitele Krajského ředitelství policie Plzeňského kraje pro ekonomiku
Kontaktní adresa: Krajské ředitelství policie Plzeňského kraje, Nádražní 2, 306 28 Plzeň
IČO: 75151529
DIČ: CZ75151529
Bankovní spojení: Česká národní banka
Číslo účtu: 8246881/0710
ID DS: 5ixai69

a

Zhotovitel:

Název: DSP Domažlický stavební podnik s.r.o.,
Sídlo: Havlíčkova ul. 6, 344 01 Domažlice
Zastoupený:  – jednateli společnosti
IČO: 25200631
DIČ: CZ25200631
Bankovní spojení: 
Číslo účtu: 
Telefon: 
E-mail: 

Společnost je zapsána v obchodním rejstříku vedeném u Krajského soudu v Plzni, oddíl C, vložka 7863

Článek II. Předmět díla

1. Předmětem díla je oprava sociálního zařízení a sprch ve 2. nadzemním patře v objektu Policie České republiky, Krajského ředitelství policie Plzeňského kraje, územního odboru Domažlice, obvodního oddělení Kdyně, na adrese: Komenského 250, 345 06 Kdyně.
2. Předmět díla je specifikován v příloze č. 1 – Cenová nabídka

3. Předmětem díla jsou dále práce a dodávky, které nejsou uvedeny ve specifikaci, ale o kterých zhotovitel měl či mohl předpokládat, že jejich provedení bude třeba k řádnému a kvalitnímu dokončení díla dané povahy, a to zejména s přihlédnutím ke svým odborným znalostem, dosavadním zkušenostem a ke standardní praxi při realizaci děl obdobného charakteru.

Článek III.

Doba a místo plnění

1. Zhotovitel se zavazuje zahájit práce na předmětném díle v co nejkratším možném termínu ode dne účinnosti smlouvy.
2. Zhotovitel se zavazuje dokončit a předat hotové dílo objednateli nejpozději **do 10. prosince 2021**.
3. V případě nevhodných klimatických podmínek nebo trvající pandemie lze dojednat náhradní termín zahájení nebo ukončení prací (náhradní termín bude dojednán písemně, a to formou dodatku k této smlouvě).
4. Zdrží-li se provádění díla v důsledku výlučně na straně objednatele, má zhotovitel právo na přiměřené prodloužení doby plnění díla či jeho části, a to o dobu, o kterou bylo plnění díla či jeho části takto prodlouženo.
5. Místem plnění předmětu díla je objekt Krajského ředitelství policie Plzeňského kraje, územního odboru Domažlice, OO Kdyně, na adrese: Komenského 250, 345 06 Kdyně.
6. Veškeré práce v místě plnění budou prováděny za provozu objektu, v pracovní dny od 07:00 – 15:30 hod. Změna těchto omezení je možná pouze po dohodě s odpovědnou osobou objednatele uvedenou v článku XIII. odst. 2

Článek IV.

Cena díla

1. V souladu s ustanoveními zákona č. 526/1990 Sb., o cenách, a ustanoveními § 2620 a násl. zákona č. 89/2012 Sb., občanského zákoníku se smluvní strany dohodly na následující ceně díla:

Cena díla bez DPH: 212 415,97 Kč

DPH 21%: 44 607,35 Kč

Cena díla včetně DPH: 257 023,32 Kč

slovy: dvěšestpadesátsedmtisícdvacetřikoruny/32 haléře

2. Cena díla byla stanovena na základě úplného a závazného rozpočtu zpracovaného zhotovitelem, a je považována za cenu nejvýše přípustnou. Její navýšení je možné pouze za podmínek výslovně uvedených v této smlouvě.
3. Smluvní strany se dohodly, že změna sjednané ceny díla je možná pouze na základě oboustranně podepsaných změnových listů a následně uzavřeného dodatku k této smlouvě, a to výlučně v případě splnění některé ze tří podmínek:
 - a) objednatel bude požadovat provedení dalších prací, které nejsou předmětem díla,
 - b) objednatel nebude požadovat provedení některých prací, které jsou předmětem díla,
 - c) v průběhu realizace prací dojde ke změně zákonné sazby DPH.

Článek V.
Platební podmínky

1. Cena díla bude objednatelem hrazena v české měně bezhotovostním převodem na základě zhotovitelem vystaveného a objednavateli řádně doručeného daňového dokladu (faktury).
2. Právo fakturace vznikne zhotoviteli po předání řádně dokončeného díla. Nedojde-li mezi oběma stranami k dohodě při odsouhlasení množství nebo druhu provedených prací a dodávek, je zhotovitel oprávněn fakturovat pouze práce, u kterých nedošlo k rozporu.
3. Faktura musí být vystavena na objednatele, kterým je: Česká republika – Krajské ředitelství policie Plzeňského kraje, Nádražní 2, 306 28 Plzeň. Faktura musí obsahovat veškeré obecné náležitosti daňového dokladu, stanovené platnými daňovými a účetními předpisy, originální razítko a podpis osoby, která fakturu vystavila, dále pak musí obsahovat číslo jednací této smlouvy o dílo a název akce.
4. Objednatel uhradí oprávněně fakturovanou částku do 21 dnů ode dne doručení faktury v trojím vyhotovení na adresu: Krajské ředitelství policie Plzeňského kraje, Ekonomické oddělení Domažlice, ÚO Domažlice, Kosmonautů 165, 344 15 Domažlice.
5. Bude-li faktura obsahovat nesprávné cenové údaje či jiný rozpor s touto smlouvou, je objednatel oprávněn jí do data splatnosti vrátit zhotoviteli, aniž by se tímto postupem dostal do prodlení s její splatností. Konkrétní důvody je objednatel povinen písemně uvést zároveň s vrácením faktury.
6. Faktura se považuje za uhrazenou okamžikem připsání fakturované částky na účet zhotovitele.
7. Daňový doklad vystavený poskytovatelem zdanitelného plnění bude příjemcem zdanitelného plnění uhrazen v plné výši včetně DPH, jestliže si objednatel ověří způsobem umožňující dálkový přístup skutečnost, že zhotovitel není nespolehlivým plátcem DPH.
8. Přijaté plnění bude objednatelem použito pro účely, které nejsou předmětem daně, resp. k danému plnění nevystupuje jako osoba povinná k dani dle zákona č. 235/2004 Sb., o dani z přidané hodnoty, ve znění pozdějších předpisů.
9. Jakákoliv záloha se nepřipouští.

Článek VI.
Povinnosti zhotovitele

1. Zhotovitel je povinen svým jménem a na svoji odpovědnost provést celé dílo řádně a v termínech dle této smlouvy. Zhotovitel je povinen při realizaci díla dodržovat platné zákony, závazné normy a další obecně závazné předpisy a rozhodnutí, které se týkají jeho činnosti a prováděného díla. Zhotovitel odpovídá za to, že tyto předpisy a normy budou dodržovány ze strany všech osob provádějících dílo.
2. Z důvodů provádění prací za provozu objektu je zhotovitel povinen provést opatření k zajištění bezpečnosti pracovníků uživatele a klientů Policie České republiky tak, aby nebyl ohrožen plynulý chod objektu a byly dodrženy veškeré bezpečnostní předpisy, včetně zajištění bezpečnosti a ochrany ostatních prostor, kde bude zachován provoz budovy.
3. Zhotovitel je dále povinen řídit se při zhotovení díla objednatelem předloženými podklady a dalšími oprávněnými požadavky objednatele.
4. Pokud v důsledku porušení platných právních předpisů či rozhodnutí zhotovitelem (popř. jiných osob použitých zhotovitelem k provedení díla) vznikne objednateli (popř. jiné osobě) jakákoliv škoda, zavazuje se zhotovitel uhradit objednateli (popř. jiné osobě) veškeré

náklady vzniklé v souvislosti s touto škodou, a to včetně refundace případných pokut či jiných sankcí uložených orgány veřejné správy.

5. Zhotovitel dále na své náklady zajistí a provede veškeré práce a dodávky související s bezpečnostními opatřeními na ochranu lidí a majetku; zejména zajistí bezpečnost a ochranu zdraví při práci v souladu s platnými právními předpisy, především zákonem č. 262/2006 Sb., zákoníkem práce a zákonem č. 309/2006 Sb., kterým se upravují další požadavky bezpečnosti a ochrany zdraví při práci v pracovněprávních vztazích.
6. Zhotovitel při provádění díla v maximální možné míře zajistí ochranu životního prostředí dle platných právních předpisů. Odvozy odpadů a obalů a jejich likvidace budou prováděny zhotovitelem na jeho náklady, a to v souladu se zákonem č. 541/2020 Sb., o odpadech a o změně některých dalších zákonů, ve znění pozdějších předpisů a prováděcími předpisy. Odpad použitelný jako druhotná surovina zůstává majetkem objednatele a zhotovitel je povinen o jeho případném výskytu prokazatelně informovat odpovědnou osobu objednatele uvedenou v článku XIII. odst. 2.
7. Zhotovitel je povinen před započítáním díla předat objednateli seznam všech pracovníků včetně čísel občanských průkazů a registračních značek vozidel, která budou vjíždět do místa plnění.
8. Zhotovitel je povinen umožnit osobám oprávněným k výkonu kontroly kontrolu dokladů souvisejících s plněním zakázky, a to po dobu danou právními předpisy k jejich archivaci (zákon č. 563/1991 Sb., o účetnictví, ve znění pozdějších předpisů, a zákon č. 235/2004 Sb., o dani z přidané hodnoty, ve znění pozdějších předpisů).
9. Zhotovitel je povinen v rámci předmětu díla provést veškeré práce, služby, dodávky a výkony, kterých je třeba trvale nebo dočasně k zahájení, provedení, dokončení a předání díla a jeho uvedení do řádného provozu. Součástí dodávky je rovněž zajištění a předání všech potřebných dokladů, revizí, osvědčení, atestů apod., a to nejpozději ke dni předání díla.
10. Dílo bude zhotovitelem provedeno v souladu s předanými podklady, požadavky objednatele a právními a technickými normami platnými v době podpisu smlouvy.

Článek VII.

Povinnosti objednatele

1. Objednatel je povinen zajistit zhotoviteli přiměřený přístup k místu provádění díla a zároveň poskytnout zhotoviteli potřebnou součinnost pro jeho provedení, zejména zajistí stavební připravenost a přístupnost objektu po dobu provádění předmětu díla.
2. Objednatel se zavazuje řádně dokončené dílo převzít a za podmínek stanovených touto smlouvou zaplatit zhotoviteli dohodnutou cenu díla ve stanoveném termínu.

Článek VIII.

Předání díla

1. Dílo je považováno za dokončené, pokud jsou dokončené veškeré práce a dodávky a je předvedena jeho způsobilost sloužit svému účelu. Zároveň musí být objednateli doloženy veškeré zápisy a protokoly o zkouškách a revizích vyžadovaných příslušnými technickými normami, předepsané certifikáty, záruční listiny, návody k obsluze apod. Bez těchto dokladů nelze považovat dílo za dokončené a schopné předání.
2. Objednatel je oprávněn odmítnout převzetí díla pro vady a nedodělky, které brání užívání díla, případně jeho užívání podstatným způsobem omezují.
3. Převzetí díla bude provedeno formou zápisu, který podepíší obě smluvní strany (za objednatele jsou oprávněni podepsat zápis odpovědné osoby uvedené v čl. XIII. odstavec 2 a 3).

4. Zhotovitel je povinen vyklidit staveniště do pěti (5) kalendářních dnů od předání díla.

Článek IX. Odpovědnost za vady díla

1. Zhotovitel poskytne objednateli na provedené dílo záruky takto:
 - na provedené práce 5 let (60 měsíců),
 - na zařizovací předměty (dodané výrobky nebo technologie) dle výrobců nebo dodavatelů, minimálně však 24 měsíců.Běh záruční doby se počítá ode dne následujícího po dni předání/převzetí díla.
2. Výskyt eventuálních záručních vad oznámí objednatel zhotoviteli spolu s uplatňovanými reklamačními nároky bez zbytečného odkladu po jejich zjištění. Zhotovitel je povinen sdělit objednateli své stanovisko k reklamaci prokazatelným způsobem nejpozději do sedmi (7) kalendářních dnů od jejich doručení a zároveň si s objednatelem dohodne termín odstranění vad. Neučiní-li tak, má se za to, že reklamaci uznává a odstranění vad provede nejpozději ve lhůtě uvedené v odstavci 3, nedohodne-li se objednatelem jinak.
3. Zhotovitel je povinen odstranit záruční vadu nejpozději do dvaceti (20) kalendářních dnů od jejího nahlášení, nedohodne-li se s objednatelem jinak; to neplatí v případě havárie, kdy hrozí škoda na majetku objednatele, musí zhotovitel neprodleně učinit opatření k zabránění vzniku škod a zahájit opravu nejpozději do 24 hodin od nahlášení.
4. V případě, že zhotovitel neodstraní záruční vadu dle odstavce 3 ve sjednané lhůtě, může objednatel zajistit její odstranění na své náklady a zhotovitel se zavazuje mu tyto náklady uhradit.
5. Reklamaci lze uplatnit nejpozději do posledního dne záruční lhůty, přičemž i reklamace odeslaná objednatelem v poslední den záruční lhůty se považuje za včas uplatněnou.
6. Nenastoupí-li zhotovitel k odstranění nahlášené vady do patnácti dnů po jejím ohlášení, je objednatel oprávněn pověřit odstraněním vady jinou odbornou právnickou nebo fyzickou osobu. Veškeré náklady vzniklé v souvislosti s tímto postupem uhradí objednateli zhotovitel.
7. Zhotovitel neodpovídá za vady díla způsobené použitím podkladů a věcí poskytnutých objednatelem a za vady díla vzniklé v důsledku běžného opotřebení, živelné pohromy nebo násilného poškození.

Článek X. Sankce

1. Zhotovitel je povinen zaplatit objednateli za nedodržení termínu dokončení a předání díla smluvní pokutu ve výši 0,5% z celkové ceny díla včetně DPH za každý, byť i započatý den prodlení.
2. Objednatel za prodlení s úhradou faktury zaplatí zhotoviteli úrok z prodlení ve výši dle nařízení vlády č. 351/2013 Sb., kterým se určuje výše úroku z prodlení.
3. V případě nesplnění termínu sjednaného v zápise o převzetí díla pro odstranění vad či nedodělků, je zhotovitel povinen zaplatit objednateli za každý, byť i započatý den prodlení, smluvní pokutu ve výši 1.000,- Kč.
4. V případě, že k odstranění záručních vad ve lhůtě uvedené v článku IX. odst. 3, případně v jiné dohodnuté lhůtě, je zhotovitel povinen zaplatit objednateli za každý, byť i započatý den prodlení smluvní pokutu v částce 1.000,- Kč za každou vadu.

5. Povinnost uhradit smluvní pokutu/úrok z prodlení vzniká doručením výzvy k její/jeho úhradě povinné straně, doba splatnosti se stanovuje na třicet (30) dnů, nedohodnou-li se smluvní strany jinak.
6. V případě nesplnění povinnosti informovat objednatele o výskytu odpadu použitelného jako druhotná surovina či odvezení takového odpadu z místa plnění bez souhlasu objednatele je zhotovitel povinen zaplatit objednateli jednorázovou smluvní pokutu v částce 20.000,-Kč; tím není dotčeno právo objednatele na náhradu případně vzniklé škody.
7. Nastanou-li u některé ze smluvních stran skutečnosti bránící řádnému plnění této smlouvy, je tato smluvní strana povinna to ihned bez zbytečného odkladu oznámit druhé straně.

Článek XI.

Provádění změn smlouvy

1. Smlouvu lze měnit pouze písemným, oboustranně potvrzeným ujednáním výslovně nazvaným: „Dodatek ke smlouvě o dílo“.
2. Dojde-li na základě požadavku objednatele k rozšíření předmětu díla, je tento povinen předat zhotoviteli soupis požadovaného rozšíření předmětu díla, který zhotovitel ocení podle jednotkových cen použitých pro návrh ceny díla, a pokud to není možné, tak podle jím navrhovaných cen, a předloží oceněný soupis objednateli k odsouhlasení, včetně návrhu případné změny termínu dokončení díla.

Článek XII.

Ostatní ujednání

1. Smluvní strany se dohodly, že dokumentace veřejné zakázky, včetně položkového rozpočtu – cenové nabídky zhotovitele ze dne 23. 9. 2021 je pro obě smluvní strany závazným podkladem pro vyhotovení této smlouvy.
2. Z důvodu právní jistoty strany prohlašují, že jejich závazkový vztah založený touto smlouvou se řídí zákonem č. 89/2012 Sb., občanský zákoník.
3. Zhotovitel bere na vědomí, že objednatel může zveřejnit identifikační údaje zhotovitele, informace o ceně díla a další údaje této smlouvy a vyslovuje s výše uvedeným souhlas.

Článek XIII.

Odpovědné osoby

1. Za objednatele je ve věcech smluvních oprávněn jednat: [REDACTED]
2. Za objednatele je ve věcech technických oprávněn jednat: [REDACTED]
3. Za zhotovitele je ve věcech smluvních a technických oprávněn jednat: [REDACTED]

Článek XIV.

Závěrečná ustanovení

1. Tato smlouva nabývá platnosti dnem podpisu poslední smluvní strany a účinnosti dnem uveřejnění v registru smluv podle zákona č. 340/2015 Sb., o zvláštních podmínkách účinnosti některých smluv, uveřejňování těchto smluv a o registru smluv (zákon o registru smluv), ve znění pozdějších předpisů. Pokud nebude uveřejněna v registru smluv ani do tří měsíců ode dne, kdy byla uzavřena, je zrušena od jejího počátku.

2. Smluvní strany se zavazují, že veškeré spory vzniklé v souvislosti s realizací smlouvy budou řešeny smírnou cestou – dohodou. Nedojde-li k dohodě, budou spory řešeny příslušnými obecnými soudy, nikoli rozhodcem.
3. Smlouva je sepsána ve třech stejnopisech s platností originálu, z nichž dva (2) obdrží objednatel a jeden (1) zhotovitel.
4. Každá ze smluvních stran prohlašuje, že tuto smlouvu uzavírá svobodně a vážně, že považuje obsah této smlouvy za určitý a srozumitelný a že jsou jí známy veškeré skutečnosti, které jsou pro uzavření této smlouvy rozhodující, na důkaz čehož připojují smluvní strany k této smlouvě své podpisy.
5. Nedílnou součástí této smlouvy je níže uvedená příloha.

Přílohy:

Příloha č. 1 – Cenová nabídka

V Plzni dne

V dne

Za objednatele:

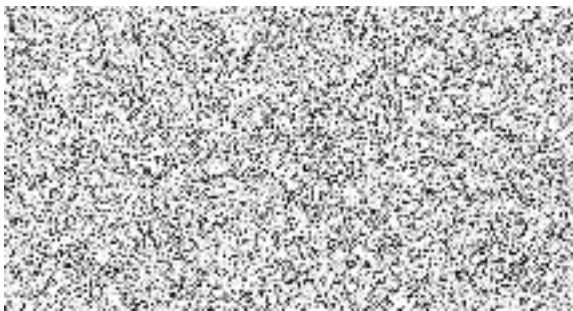

Za zhotovitele:

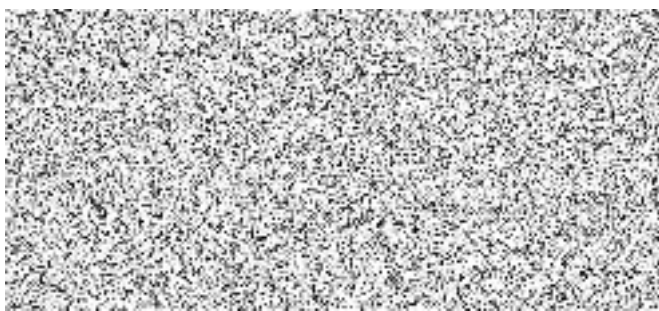

Stavba:	2021/65	Policie ČR- OOP Kdyně	List č. 2
---------	---------	-----------------------	-----------

Rekapitulace objektů a rozpočtů

Číslo	Název	Celkem bez DPH	Základ snížené daně	Základ základní daně
Stavba		212 415,97	0,00	212 415,97
01	Kdyně	212 415,97	0,00	212 415,97
01	Oprava sociálního zařízení	212 415,97	0,00	212 415,97

Stavba:	2021/65	Police ČR- OOP Kdyně	I. list č. 3
---------	---------	----------------------	--------------

Rekapitulace dílů

Číslo	Název	Typ dílu	Celkem	Hmotnost
3	Svislé a kompletní konstrukce	HSV	3 481,50	0,03815
61	Upravy povrchů vnitřní	HSV	14 137,92	0,56426
94	Lešení a stavební výtahy	HSV	2 352,00	0,02033
95	Dokončovací konstrukce na pozemních stavbách	HSV	840,00	0,00000
96	Bourání konstrukcí	HSV	4 700,56	0,00441
99	Staveništní přesun hmot	HSV	1 254,28	0,00000
720	Zdravotechnická instalace	PSV	24 596,53	0,08924
730	Ústřední vytápění	PSV	18 250,00	0,00000
766	Konstrukce truhlářské	PSV	19 549,56	0,05416
771	Podlahy z dlaždic a obklady	PSV	17 986,23	0,44050
781	Obklady keramické	PSV	79 368,34	1,21370
783	Nátěry	PSV	2 322,00	0,00279
784	Malby	PSV	5 895,12	0,04337
M21	Elektromontáže	MON	3 000,00	0,00000
D96	Přesuny suti a vybouraných hmot	PSU	873,93	0,00000
VN	Vedlejší náklady	VN	13 808,00	0,00000
			212 415,97	2,47091

Stavba:	2021/65	Policie ČR- OOP Kdyně	I. list č. 4
Objekt:	01	Kdyně	
Rozpočet:	01	Oprava sociálního zařízení	

Pol.	Číslo	Název	MJ	Množství	Cena/MJ	Cena
Díl: 3 Svíslé a kompletní konstrukce						
1	342267111RT3	Obklad ZTI sádkokartonem dvoustranný do 0,5/0,5m desky standard impreg. tl. 12,5 mm	m	3,30000	1 055,00	3 481,50
Celkem za: 3 Svíslé a kompletní konstrukce						3 481,50
Díl: 61 Upravy povrchů vnitřní						
2	602012131RT1	Stěrka vápenocementová Hasit 651 ručně llouška vstřvy 5 mm	m2	50,96000	180,00	9 172,80
3	602016191R00	Penetrační nátěr pod omítky	m2	50,96000	54,00	2 751,84
4	610991111R00	Zakrývání výplní vnitřních otvorů	m2	6,24000	47,00	293,28
5	612403399RT2	Hrubá výplň rýh ve stěnách maltou, s použitím suché maltové směsi	m2	3,00000	640,00	1 920,00
Celkem za: 61 Upravy povrchů vnitřní						14 137,92
Díl: 94 Lešení a stavební výtahy						
6	941955001R00	Lešení lehké pomocné, výška podlahy do 1,2 m	m2	16,80000	140,00	2 352,00
Celkem za: 94 Lešení a stavební výtahy						2 352,00
Díl: 95 Dokončovací konstrukce na pozemních stavbách						
7	952901411R00	Hrubý úklid po stavebních pracech	m2	16,80000	50,00	840,00
Celkem za: 95 Dokončovací konstrukce na pozemních stavbách						840,00
Díl: 96 Bourání konstrukcí						
8	974031144R00	Vysekání rýh ve zdi cihelné 7 x 15 cm	m	9,00000	142,00	1 278,00
9	721210812R00	Demontáž vpusť	kus	1,00000	142,00	142,00
10	725110814R00	Demontáž klozetů kombinovaných	soubor	3,00000	178,00	534,00
11	725210821R00	Demontáž umyvadel bez výtokových armatur	soubor	2,00000	146,00	292,00
12	725530823R00	Demontáž, zásobník elektrický tlakový	soubor	1,00000	322,00	322,00
13	725810811R00	Demontáž ventilu výtokového nástěnného	kus	3,00000	44,00	132,00
14	725820801R00	Demontáž baterie nástěnné do G 3/4	soubor	2,00000	83,00	166,00
15	784402801R00	Odstranění malby oškrábáním v místnosti H do 3,8 m	m2	50,96000	36,00	1 834,56
Celkem za: 96 Bourání konstrukcí						4 700,56
Díl: 99 Staveništní přesun hmot						
16	999281108R00	Přesun hmot pro opravy a údržbu do výšky 12 m	t	0,62714	2 000,00	1 254,28
Celkem za: 99 Staveništní přesun hmot						1 254,28
Díl: 720 Zdravotnická instalace						
17	721170962R00	Oprava - propojení dosavadního potrubí PVC D 63	kus	1,00000	304,00	304,00
18	721194104R00	Vyvedení odpadních výpustek D 40 x 1,8	kus	3,00000	77,00	231,00
19	721194109R00	Vyvedení odpadních výpustek D 110 x 2,3	kus	3,00000	127,00	381,00
20	721211506R00	Vpusť podlahová Geberit PE + PVC D 50 mm	kus	1,00000	1 916,00	1 916,00
21	722131913R00	Oprava-potrubí závitové, vsazení odbočky DN 25	soubor	2,00000	981,00	1 962,00
22	722131932R00	Oprava-propojení dosavadního potrubí závit. DN 20	kus	1,00000	398,00	398,00
23	722172411R00	Potrubí z PPR, D 20 x 2,8 mm, PN 16, vč.zed.výpom.	m	3,00000	303,00	909,00
24	722172412R00	Potrubí z PPR, D 25 x 3,5 mm, PN 16, vč.zed.výpom.	m	6,00000	378,00	2 268,00
25	722181211RT7	Izolace návleková MIRELON PRO tl. stěny 6 mm vnitřní průměr 22 mm	m	3,00000	73,00	219,00
26	722181211RT8	Izolace návleková MIRELON PRO tl. stěny 6 mm vnitřní průměr 25 mm	m	6,00000	75,00	450,00
27	722202413R00	Kohout kulový nerozebratelný PP-R INSTAPLAST D 25	kus	2,00000	393,00	786,00

Stavba:	2021/65	Policie ČR- OOP Kdyně	List č. 5
Objekt:	01	Kdyně	
Rozpočet:	01	Oprava sociálního zařízení	

Poř. číslo	Název	MJ	Množství	Cena/MJ	Cena
28	722220111R00 Nástěnka K 247, pro výtokový ventil G 1/2	kus	1,00000	224,00	224,00
29	722290226R00 Zkouška tlaku potrubí závitového DN 50	m	9,00000	45,00	405,00
30	722290234R00 Proplach a dezinfekce vodovod.potrubí DN 80	m	9,00000	32,00	288,00
31	725114912R00 Zpětná montáž klozetové mísy a sedátka	kus	3,00000	530,00	1 590,00
32	725210914R00 Zpětná montáž umyvadla bez výtok.amatur	kus	2,00000	285,00	570,00
33	725539105R00 Montáž elektr.ohřivačů, ostatní typy 160 l	soubor	1,00000	2 470,00	2 470,00
34	725629201R00 Montáž baterie umyv.a dřezové nástěnné chromové	kus	2,00000	304,00	608,00
35	725849200R00 Montáž baterií sprchových, nastavitelná výška	kus	1,00000	397,00	397,00
36	734255135R00 Ventil pojistný, R140 DN 25 x 6,0 bar	kus	1,00000	1 298,00	1 298,00
37	72524 D+M sprchového závěsu	soubor	1,00000	1 497,00	1 497,00
38	725810402R00 Ventil rohový bez přípoj. trubíčky TE 66 G 1/2	soubor	3,00000	222,00	666,00
39	55144133R Baterie sprchová +příslušenství	kus	1,00000	2 310,00	2 310,00
40	55144135R Baterie umyvadlová nástěnná	kus	2,00000	1 103,00	2 206,00
41	998722202R00 Přesun hmot pro vnitřní vodovod, výšky do 12 m	%	243,53000	1,00	243,53
Celkem za:	720	Zdravotnická instalace			24 596,53

Díl: 730	Ústřední vytápění				
42	73001 Úprava ÚT - 2x nový radiátor	kpl	1,00000	18 250,00	18 250,00
Celkem za:	730	Ústřední vytápění			18 250,00

Díl: 766	Konstrukce truhlářské				
43	766661112R00 Montáž dveří do zárubně,otevřivých 1kř.do 0,8 m	kus	4,00000	647,00	2 588,00
44	766670021R00 Montáž kliky a štítku	kus	4,00000	381,00	1 524,00
45	766695212R00 Montáž prahů dveří jednokřídlových š. do 10 cm	kus	2,00000	125,00	250,00
46	54913640 Kování vrchní - klika a štíty dveří Ai	sada	4,00000	320,00	1 280,00
47	61164921R Dveře vnitř. laminát CPL, plná 1kř.	kus	4,00000	3 336,00	13 344,00
48	61187156R Prah dubový délka 80 cm šířka 10 cm tl. 2 cm	kus	2,00000	185,00	370,00
49	908766201R00 Přesun hmot pro truhlářské konstr., výšky do 6 m	%	193,56000	1,00	193,56
Celkem za:	766	Konstrukce truhlářské			19 549,56

Díl: 771	Podlahy z dlaždic a obklady				
50	771479001R00 Řezání dlaždic keramických pro soklčky	m	2,80000	95,00	266,00
51	771575102RT1 Montáž podlah keram.,rezně hladké, tmel, 10x10 cm weberfor profillex (lep),webercolor comfort (sp)	m2	1,08000	608,00	656,64
52	771575109R00 Montáž podlah keram.,hladké, tmel, 30x30 cm	m2	15,80000	605,00	9 559,00
53	777553020R00 Nátěr adhézní nesavého podkladu	m2	16,80000	87,00	1 461,60
54	597623052R Mozaika 10x10 Color Two 30x30 šedá mat	m2	1,50000	685,00	1 027,50
55	59764203R Dlažba Taurus Granit matná 300x300x9 mm Nordic	m2	17,38000	230,00	3 997,40
56	998771201R00 Přesun hmot pro podlahy z dlaždic, výšky do 6 m	%	169,68140	6,00	1 018,09
Celkem za:	771	Podlahy z dlaždic a obklady			17 986,23

Díl: 781	Obklady keramické				
57	612409991R72 Začistění omítek kolem oken,dveří apod. s použitím suché maľové směsi	m	38,40000	86,00	3 302,40
58	777553020R00 Nátěr adhézní nesavého podkladu	m2	64,78000	87,00	5 635,06
59	781415016RT5 Montáž obkladů stěn, porovin.,tmel, nad 20x25 cm Flexkleber (lep/dko), Fugenbund (spár. hmota)	m2	64,78000	558,00	36 147,24
60	781491001R00 Montáž lišt k obkladům	m	23,10000	61,00	1 409,10
61	59760126.AR Lišta obkl/obkl plast	m	25,00000	51,00	1 275,00

Stavba:	2021/65	Policie ČR- OOP Kdyně	List č. 6
Objekt:	01	Kdyně	
Rozpočet:	01	Oprava sociálního zařízení	

Por.	Číslo	Název	MJ	Množství	Cena/MJ	Cena
62	597813660R	Obkládačka keramická díle výběru	m2	71,25800	411,00	29 287,04
63	998781201R00	Přesun hmot pro obklady keramické, výšky do 6 m	%	770,56640	3,00	2 311,70
Celkem za: 781		Obklady keramické				79 368,34

Díl:	783	Nátěry				
64	783225100R00	Nátěr syntetický kovových konstrukcí 2x + 1x email	m2	9,00000	258,00	2 322,00
Celkem za: 783		Nátěry				2 322,00

Díl:	784	Malby				
65	784442001RT2	Malba disperzní interiérová HET, výška do 3,8 m Klasik í barevná, 2x nátěr, 1x penetrace	m2	67,76000	87,00	5 895,12
Celkem za: 784		Malby				5 895,12

Díl:	M21	Elektromontáže				
66	21001	Úprava elektroinstalace, odhad	kpl	1,00000	3 000,00	3 000,00
Celkem za: M21		Elektromontáže				3 000,00

Díl:	D96	Přesuny sutí a vybouraných hmot				
67	979087112R00	Nakládání sutí na dopravní prostředky	t	0,49967	125,00	62,46
68	979081111R00	Odvoz sutí a vybour. hmot na skládku do 1 km	t	0,49967	220,00	109,93
69	979081121R00	Příplatek k odvozu za každý další 1 km	t	4,99670	16,00	79,95
70	979082111R00	Vnitrostaveništní doprava sutí do 10 m	t	0,49967	610,00	304,80
71	979082121R00	Příplatek k vnitrost. dopravě sutí za dalších 5 m	t	0,49967	34,00	16,99
72	979990001R00	Poplatek za skládku stavební sutí	t	0,49967	600,00	299,80
Celkem za: D96		Přesuny sutí a vybouraných hmot				873,93

Díl:	VN	Vedlejší náklady				
73	005122 R	Provozní vlivy	Soubor	1,00000	9 862,00	9 862,00
74	001T	Mimosřadnostní doprava	Soubor	1,00000	3 946,00	3 946,00
Celkem za: VN		Vedlejší náklady				13 808,00