



Kupní smlouva

uzavřená podle § 2079 a násl. zákona č. 89/2012 Sb., občanský zákoník (dále jen „občanský zákoník“)
mezi níže uvedenými smluvními stranami:

| strana: | Kupující | Prodávající |
|---|---|--|
| název / firma: | městská část Praha 12 | TOKA a.s. |
| sídlo: | Písková 830/25, 143 00 Praha 4 - Modřany | Štursova 9/5, Žabovřesky, 616 00, Brno |
| IČ / DIČ: | 00231151/ CZ00231151 | 25518526 |
| registrace: | --- | --- |
| oprávnění jednat ve věcech | smluvních: Mgr Jan Adamec, starosta technických (realizačních):  | Bc. Tomáš Kratochvíl MBA, jednatel Bc. Tomáš Kratochvíl MBA, jednatel |
| osoba oprávněná předat / převzít předmět smlouvy |  | Bc. Tomáš Kratochvíl MBA, jednatel |
| bankovní spojení: | Česká spořitelna a.s. 27-2000762389/0800 | UniCredit Bank 2107424750/2700 |
| tel./e-mail/datová schr.: | | |
| číslo smlouvy: | | |

Čl. 1

Předmět plnění

- 1.1 Předmětem plnění je dodávka věcí dle specifikace uvedené v Příloze č. 1 této smlouvy (dále jen „předmět koupě“). Přesná specifikace předmětu koupě je uvedena v Příloze č. 1, která tvoří nedílnou součást této smlouvy. Předmět koupě musí být nový a nepoužitý.
- 1.2 Podkladem pro uzavření této smlouvy je nabídka prodávajícího ze dne 22. 6. 2021 (dále jen „nabídka“) podaná ve veřejné zakázce „**Mobiliář – nábytek pro objekt „Nové radnice Prahy 12“**“, část 2 (dále jen také „Zakázka“) zadávané v otevřeném nadlimitním řízení dle zákona č. 134/2016 Sb., o zadávání veřejných zakázek, ve znění pozdějších předpisů (dále jen „ZZVZ“).
- 1.3 Závaznou součástí této smlouvy, ač k ní pevně jako její příloha vzhledem k jejímu rozsahu nepřipojena, je také zadávací dokumentace kupujícího (coby zadavatele Zakázky) pro Zakázku ve znění případných pozdějších úprav a upřesnění, např. po žádostech o dodatečné informace, (dále také jen „Zadávací dokumentace“). Nabídka prodávajícího je také závaznou součástí této smlouvy a podkladem pro její uzavření, ač k ní také není vzhledem k jejímu rozsahu pevně připojena, jako její příloha. V případě rozporu Nabídky prodávajícího s podklady kupujícího (zejm. se Zadávací dokumentací), mají přednost podklady kupujícího.
- 1.4 Touto kupní smlouvou se prodávající zavazuje, že kupujícímu odevzdá (dodá na místo plnění dle pokynů zadavatele (kupujícího)) předmět koupě, včetně dodávky do místa plnění, montáže a

instalace v místě plnění podle pokynů kupujícího, a umožní mu nabýt vlastnické právo k němu, a kupující se zavazuje, že jej převezme a zaplatí prodávajícímu kupní cenu. Předmětem plnění prodávajícího je i ekologická likvidace obalového materiálu, včetně poplatků za likvidaci a zajištění bezpečnosti práce a ochrany životního prostředí.

- 1.5 Součástí plnění podle této smlouvy je dále také závazek prodávajícího dodat veškeré doklady vztahující se k řádnému užívání předmětu koupě a veškeré doklady požadované právními předpisy k používání předmětu koupě. Prodávající prohlašuje, že předmět koupě splňuje veškeré podmínky stanovené příslušnými právními předpisy a technickými normami k používání předmětu koupě, a že kupujícímu předá veškeré doklady potřebné k provozování předmětu koupě, za což kupujícímu ručí.
- 1.6 Smluvní strany se dohodly, že vlastnické právo k dodanému předmětu plnění dle této smlouvy nabývá kupující okamžikem bezvýhradného podpisu Předávacího protokolu. Tímto okamžikem přechází riziko nahodilé zkázy na kupujícího.

Čl. 2

Kupní cena, platební podmínky

- 2.1 Kupní cena za předmět plnění uvedený v této smlouvě činí celkem 2.349.961,90 Kč bez DPH. DPH ve výši 21 % činí 493.492 Kč. Celková cena včetně DPH ve výši 21 % činí 2.843.453,90 Kč (slovy: dva milióny osm set čtyřicet tři tisíc čtyři sta padesát tři korun českých devadesát haléřů). DPH bude účtována dle platných právních předpisů. V ceně dle tohoto odstavce jsou vedle dodání předmětu plnění zahrnuty zejm. montáž, instalace, zprovoznění, balné a doprava až na místo dodání. Sjednaná cena celkem může být změněna pouze a jen, pokud po podpisu smlouvy a před dodáním dojde ke změnám sazeb DPH předmětu plnění dle této smlouvy. Podrobný rozpad ceny, resp. jednotkové ceny jsou pak uvedeny v příloze této smlouvy (položkové rozpočty, resp. specifikace, které byly součástí nabídky).
- 2.2 Dodavatel je plátcem DPH.
- 2.3 Kupní cena je stanovena jako nejvýše přípustná a konečná a zahrnuje celý předmět plnění této smlouvy.
- 2.4 Prodávající vystaví fakturu zvláště pro příslušné plnění (viz odst. 3.2 této smlouvy), vždy až po řádném předání předmětu plnění této smlouvy, který bude ukončen vystavením předávacího protokolu. Přitom platí, že součástí faktury musí být předávací protokol potvrzený kupujícím.
- 2.5 Daňový doklad (faktura) vystavený prodávajícím v souladu s touto smlouvou musí být vystaven v korunách českých a být doručen na adresu kupujícího uvedenou v záhlaví této smlouvy. Daňový doklad musí mít náležitosti stanovené platnými právními předpisy. Daňový doklad, který nebude mít požadované náležitosti, je kupující oprávněn vrátit ve lhůtě splatnosti prodávajícímu k opravě. V takovém případě začne běžet nová lhůta splatnosti doručením opravené (doplněné) faktury kupujícímu.
- 2.6 Splatnost daňového dokladu je stanovena na 30 kalendářních dní od jeho doručení kupujícímu na adresu uvedenou v záhlaví této smlouvy. Fakturovaná částka je uhrazena dnem připsání částky na účet prodávajícího.

- 2.7 Všechny platby ve prospěch prodávajícího dle této smlouvy budou činěny bezhotovostně na účet prodávajícího uvedený na příslušném daňovém dokladu příp. v této smlouvě s níže uvedenými výjimkami.
- 2.7.1 Smluvní strany se dohodly, že příjemce zdanitelného plnění (dále též jen „příjemce“) je oprávněn uhradit za poskytovatele zdanitelného plnění (dále též jen „poskytovatel“) daň z přidané hodnoty z takového zdanitelného plnění v souladu s § 109a ZDPH, pokud je v okamžiku uskutečnění zdanitelného plnění o poskytovateli zveřejněna způsobem umožňujícím dálkový přístup skutečnost, že je nespolehlivým plátcem.
- 2.7.2 Dále se smluvní strany dohodly, že příjemce je oprávněn uhradit za poskytovatele daň z přidané hodnoty z takového zdanitelného plnění v souladu s § 109a ZDPH také v případech: (i) kdy má být peněžní plnění poskytnuto bezhotovostním převodem zcela nebo zčásti na účet vedený poskytovatelem platebních služeb mimo Českou republiku, nebo (ii) kdy poskytovatel nesplní dohodnutou povinnost, tedy, že účet, na který má být příjemcem peněžní plnění poskytnuto, nebude po celou dobu splatnosti peněžního závazku správcem daně zveřejněn způsobem umožňujícím dálkový přístup, a pokud úplata za toto plnění překračuje dvojnásobek částky podle zákona upravujícího omezení plateb v hotovosti, při jejímž překročení je stanovena povinnost provést platbu bezhotovostně (§ 4 zák. č. 254 /2004 Sb.), nebo (iii) ostatních případů ručení příjemce podle § 109 ZDPH.
- 2.7.3 Smluvní strany shodně prohlašují, že uhrazení částky odpovídající výši daně z přidané hodnoty na účet správce daně za poskytovatele bude považováno v tomto rozsahu za splnění závazku příjemce uhradit peněžní závazek poskytovateli.
- 2.7.4 Smluvní strany se dohodly, a poskytovatel s tím souhlasí a zavazuje se, že nijak nepřevéde na třetí osobu ani nijak nezatíží vůči třetí osobě jakékoli peněžní pohledávky za příjemcem vyplývající z této smlouvy a/nebo s ní jakkoli související do okamžiku jejich splatnosti.
- 2.8 (§ 6 odst. 4 ZZVZ) Smluvní strany se dále dohodly, že pokud prodávající pověří plněním nebo jeho částí třetí osobu (poddodavatele), zavazuje se řádně a včas proplácet oprávněně vystavené faktury poddodavatelů za podmínek ve smlouvách s nimi sjednanými, kdy za řádné a včasné plnění se považuje plné uhrazení poddodavatelem vystavených faktur za poskytnutá plnění, a to vždy do 3 pracovních dnů od obdržení platby ze strany kupujícího za konkrétní plnění. Kupující má právo si smlouvy s poddodavatelem vyžádat, stejně jako doložení, že úhrady poddodavatelům byly provedeny řádně a včas, prodávající je povinen mu kontrolu umožnit a prokázat splnění uvedených povinností. Prodávající je povinen také zajistit sjednání a dodržování smluvních podmínek se svými poddodavatelem srovnatelných s podmínkami sjednanými v této smlouvě, a to zejména ve vztahu k výši smluvních pokut a délce záruční doby. Uvedené smluvní podmínky se považují za srovnatelné, bude-li výše smluvních pokut a délka záruční doby shodná s úpravou dle této smlouvy. Kupující má právo si smlouvy s poddodavatelem vyžádat a prodávající je povinen mu kontrolu smluv umožnit a prokázat splnění uvedených povinností.
- 2.9 (§ 6 odst. 4 ZZVZ) Při nesplnění povinností (dle odst. 2.8) umožnit objednateli kontrolu a/nebo doložit splnění příslušné povinnosti poskytovatelem má objednatel právo na smluvní pokutu ve výši 5000,- Kč za každý jednotlivý případ porušení kterékoli uvedené povinnosti.

Čl. 3

Povinnosti prodávajícího, doba a místo plnění

- 3.1 Prodávající bude informovat kupujícího alespoň e-mailem minimálně 3 pracovní dny předem o termínu dodání předmětu koupě.
- 3.2 Předmět koupě (jeho příslušnou dílčí část (viz níže) uvedený v článku č. 1 této smlouvy prodávající dodá nejdéle do:
- a) mobiliář dle položkového rozpočtu 2a do **8 týdnů od nabytí účinnosti smlouvy**
 - b) mobiliář dle položkového rozpočtu 2b v roce 2022, nejpozději do – předpoklad červen až srpen 2022, což bude upřesněno kupujícím nejpozději do 31. 3. 2022
- 3.3 Místo dodání je na adrese Nové radnice MČ Praha 12 (mezi ulicemi Generála Šišky a Písková) blíže pak dle pokynů kupujícího.
- 3.4 Dodávka (dílčí část) se považuje za splněnou předáním a převzetím kompletní příslušné dílčí části (dle odst. 3.2) předmětu plnění.
- 3.5 Po splnění dodávky v rozsahu stanoveném v této smlouvě bude vyhotoven zápis o předání a převzetí příslušného předmětu koupě (dále také jen „Předávací protokol“), který bude obsahovat níže uvedené náležitosti:
- označení dodacího listu – zápisu o předání a převzetí předmětu koupě,
 - název a sídlo prodávajícího a kupujícího,
 - označení kupní smlouvy,
 - označení dodaného předmětu plnění včetně výrobních čísel.
- 3.6 Předávací protokol podepíše oprávnění zástupci obou smluvních stran, přičemž jeho podpisem dochází k převzetí a předání zboží a ke splnění předmětu dodávky.
- 3.7 Prodávající umožní kupujícímu konzultaci problémů v českém jazyce po telefonu.
- 3.8 Prodávající se zavazuje, že po dobu záruční doby bude zajišťovat záruční servis k předmětu koupě dle této smlouvy a garantuje dostupnost servisu a plného sortimentu náhradních dílů.

Čl. 4

Povinnosti kupujícího

- 4.1 Kupující je povinen zaplatit kupní cenu podle článku II. této smlouvy a převzít předmět koupě dle této smlouvy.
- 4.2 Kupující není povinen převzít kteroukoliv část (položku) předmětu plnění, pokud prodávající neprokáže, že její technické parametry odpovídají hodnotám, resp. příloze č. 1 – Položkovému rozpočtu se specifikací předmětu koupě.

4.3 Kupující poskytne prodávajícímu potřebnou součinnost při plnění podle této smlouvy.

Čl. 5

Odstoupení od smlouvy

Smluvní strany mohou odstoupit od smlouvy, případně jen od její části – příslušného předmětu plnění, jednak v případě, že je tak uvedeno v této smlouvě, a jednak v případě jejího podstatného porušení druhou smluvní stranou, přičemž podstatným porušením smlouvy se rozumí zejména:

- a) předmět této smlouvy není dodán v takovém provedení, tak jak je uvedeno v této smlouvě, nebo technické parametry neodpovídají zadávací dokumentaci
- b) prodávající překročí dodací lhůtu uvedenou v čl. 3., odst. 3.2 o více jak 30 kalendářních dní.

Čl. 6

Odpovědnost za vady, záruka za jakost

- 6.1. Prodávající poskytuje tímto kupujícímu vedle práv z vadného plnění také záruku za jakost podle § 2113 obč. zák. a to v délce **24 měsíců** na celý předmět plnění (každou jeho položku).
Prodávající se zavazuje, že předmět koupě dodaný na základě této smlouvy bude nový a nepoužitý, po záruční dobu způsobilý pro použití k účelu požadovanému kupujícím a k účelu, ke kterému je určen, bude mít vlastnosti požadované kupujícím, touto smlouvou, právními předpisy, jakož i platnými technickými normami, předpisy, směnicemi a vyhláškami, a že si tyto vlastnosti beze změny zachová s přihlédnutím k běžnému opotřebení a omezené životnosti komponent spotřebního charakteru.
- 6.2. Prodávající se zavazuje, že se v případě reklamace předmětu koupě dostaví nejpozději do 5 kalendářních dnů (v pracovní době kupujícího, tj. od 8,00 do 16.00 hod.) od oznámení reklamace ke kupujícímu za účelem vyřízení reklamace. Pokud nebude možné vyřídit reklamaci na místě u kupujícího, tak se prodávající zavazuje, že si převezme reklamovaný předmět koupě od kupujícího v jeho sídle a zajistí vyřízení reklamace v souladu s požadavkem kupujícího a občanským zákoníkem. Pro případ, že oznámení o reklamaci bude prodávajícímu doručeno po 17. hodině příslušného dne, považuje se pro běh shora uvedené lhůty reklamace za oznámenou následující pracovní den. Pro případ, že se prodávající nedostaví ke kupujícímu ani následující den po marném uplynutí shora uvedené lhůty, má kupující právo zajistit si vyřízení reklamace sám, avšak na náklady prodávajícího; tím není dotčeno právo kupujícího na náhradu případně vzniklé škody, ke které je prodávající povinen vedle úhrady nákladů na vyřízení reklamace, ani záruka poskytnutá prodávajícím, resp. jeho odpovědnost za vady.
- 6.3. Prodávající se zavazuje, že reklamaci vyřídí a dodá reklamovaný předmět koupě (případně nový podle způsobu vyřízení reklamace) kupujícímu ve lhůtě nejpozději do 30 dnů od oznámení reklamace.
- 6.4. Pro případ, že prodávající nevyřídí reklamaci ve lhůtě 45 dnů od oznámení reklamace, má kupující

právo kdykoli od následujícího dne dále od smlouvy stran reklamovaného předmětu koupě odstoupit.

- 6.5. Pro případ, že prodávající nevyřídí reklamaci ve shora uvedené lhůtě 30 dnů, má dále kupující od 31. dne včetně právo na smluvní pokutu ve výši 1000,- Kč za každý i započatý den prodlení a každou reklamovanou položku (každý dílčí předmět koupě). Pro případ, že prodávající nevyřídí reklamaci ani do 40 dnů od oznámení reklamace, má dále vedle smluvní pokuty podle věty první (ve výši 1000,- Kč za každý i započatý den prodlení) kupující právo na jednorázovou smluvní pokutu ve výši 10000,- Kč. V případě, že dojde k odstoupení od smlouvy dle odst. 6. 4., má kupující právo na smluvní pokutu podle věty první (ve výši 1000,- Kč za každý i započatý den prodlení) až do 45. dne včetně od oznámení reklamace.
- 6.6. Kupující má právo od smlouvy stran příslušného předmětu koupě odstoupit, pokud se na něm projeví jakékoli tři vady, které znemožňují užívání předmětu (nemusí se jednat vždy o stejné vady), resp. pokud již kupující příslušný předmět koupě dvakrát reklamoval.
- 6.7. Záruční servis se zavazuje prodávající poskytovat bezplatně v záruční době a na celou dodávku předmětu plnění. Bezplatný záruční servis pokrývá veškeré náklady na náhradní díly, případné cestovné a práci servisních techniků nebo dopravu přístroje od kupujícího do servisního střediska a zpět.
- 6.8. Proávající pro účely oznámení vadného plnění (reklamace) poskytne jedno telefonní číslo a jednu e-mailovou adresu, které budou v případě potřeby aktualizovány:

Telefon: 734346466; e-mail: info@toka.cz
- 6.9. Kupující je povinen ohlásit prodávajícímu jakékoli vady předmětu koupě neprodleně poté, co je zjistí, a to telefonicky a e-mailem na shora uvedené kontakty.

Čl. 7

Sankční ujednání

- 7.1. Smluvními stranami bylo ujednáno, že pokud bude kupující v prodlení s úhradou ceny plnění ujednané podle této smlouvy, je kupující povinen zaplatit úrok z prodlení ve výši stanovené příslušným právním předpisem.
- 7.2. Ocitne-li se prodávající v prodlení s plněním (dodáním zboží), resp. jeho příslušné části podle této smlouvy, je povinen zaplatit kupujícímu smluvní pokutu za každý, byť jen započatý, kalendářní den prodlení ve výši z celkové kupní ceny vč. DPH: 0,2% (za 1. až 3. kalendářní den prodlení), dále k tomu 0,3% (za 4. až 6. kalendářní den prodlení), dále k tomu 0,4% (za 7. až 9. kalendářní den prodlení) a dále k tomu 0,5% (za 10. a každý další započatý kalendářní den prodlení).
- 7.3. Smluvní pokuty je kupující oprávněn započítat proti pohledávce prodávajícího.
- 7.4. Zaplacením smluvních pokut podle této smlouvy není dotčeno právo na náhradu škody v celém jejím rozsahu, ani splnění povinnosti smluvní pokutou utvrzené.

Čl. 8

Ostatní ujednání

- 8.1. Tato smlouva podléhá zveřejnění v registru smluv ve smyslu zák. č. 340/2015 Sb., o registru smluv, v platném znění. Tato smlouva nabývá platnosti dnem jejího podpisu oprávněnými zástupci obou smluvních stran a účinnosti dnem jejího zveřejnění v registru smluv. Zveřejnění této smlouvy v registru smluv zajistí kupující. Prodávající je povinen zadavateli sdělit, obsahují-li dokumenty předložené v rámci zadávacího řízení a při uzavření smlouvy informace, které se podle příslušných právních předpisů neuveřejňují.
- 8.2. Jakékoli změny či dodatky, kterými se mění nebo ruší tato smlouva nebo její část, jsou platné pouze ve formě písemných dodatků ke smlouvě podepsaných oprávněnými zástupci smluvních stran. Písemná forma platí i pro změny tohoto ustanovení odst. 8.2.
- 8.3. Právní vztahy touto smlouvou neupravené, jakož i právní poměry z ní vznikající a vyplývající, se řídí příslušnými ustanoveními zák. č. 89/2012 Sb., občanský zákoník a dalšími právními předpisy České republiky.
- 8.4. Ujednává se, že případné spory vzniklé z této smlouvy budou účastníci řešit především vzájemnou dohodou. Pro řízení o případných sporných nárocích se ujednává příslušnost obecních soudů. Rozhodným právem je právo České republiky.
- 8.5. Nedílnou součástí této smlouvy je příloha č. 1 – Položkové rozpočty se specifikací předmětu koupě.
- 8.6. Tato smlouva je vyhotovena ve třech stejnopisech. Kupující obdrží dva a prodávající jeden stejnopis.
- 8.7. Smluvní strany prohlašují, že si tuto smlouvu před jejím podpisem řádně přečetly, s jejím obsahem souhlasí a na důkaz toho ji stvrzují vlastnoručním podpisem oprávněnými zástupci obou smluvních stran.

Přílohy: Položkový rozpočet se specifikací předmětu koupě

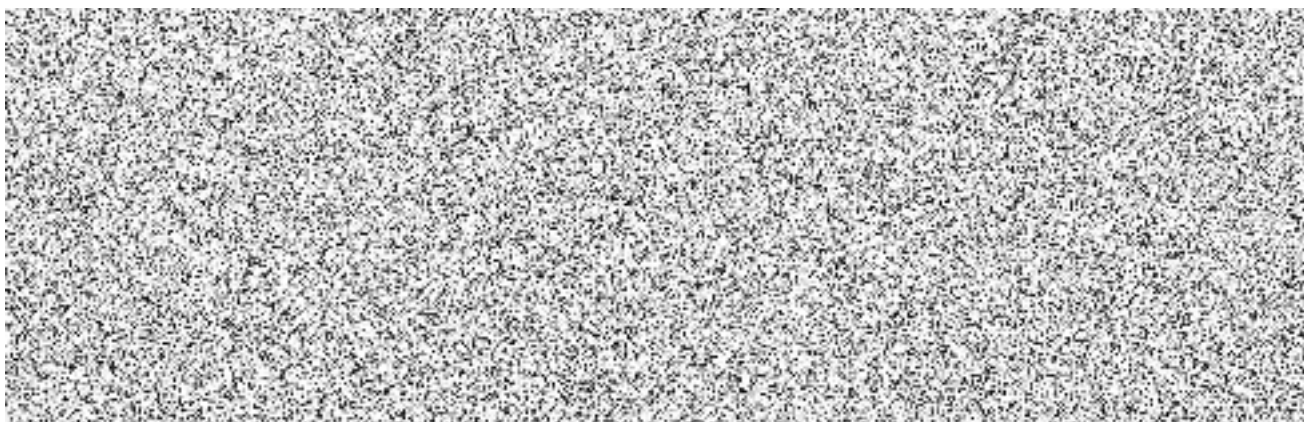

VÝKAZ VÝMĚR · SEDACÍ MOBILIÁŘ 4.NP

Datum zpracování:

Akce: NOVÁ RADNICE MČ PRAHA 12

4. NP

| Označení | Prvek | ROZMĚRY V MM š x h x v | popis | 301 | 303 | 305 | 306 | 307 | 308 | 309 | 310 | 311 | 312 | 313 | 314 | 315 | 316 | 317 | 318 | 319 | 321 | 325 | 337 | 353 | 352 | 385 | Jednotka | Celkem | Jednotková cena | cena celkem bez DPH |
|----------|-------------------|---------------------------|--|-----|-----|-----|-----|-----|-----|-----|-----|-----|-----|-----|-----|-----|-----|-----|-----|-----|-----|-----|-----|-----|-----|-----|----------|-------------|-----------------|---------------------|
| Z1 | Kancelářská židle | | Kancelářská židle otočná, synchronní mechanismus, 5-ti ramenný kříž, černý polyamid, výškové stavitelné područky, polypropylenový rám se síťovinou v černé barvě, sedák čalouněný černý, kryt z černého plastu | | | | | | | | | | | | | | | | | | | | | | | ks | 16 | 4 427,00 Kč | 70 832,00 Kč | |

CELKOVÁ CENA MOBILIÁŘE BEZ DPH

70 832,00 Kč

| VÝKAZ VÝMĚR SEDACÍ MOBILÁŘ | | Datum zpracování: |
|--------------------------------|--|-------------------|
| Akce: NOVÁ RADNICE MČ PRAHA 12 | | |
| CELKEM 1NP | | 685 167,00 Kč |
| CELKEM 2NP | | 314 774,00 Kč |
| CELKEM 3NP | | 180 173,00 Kč |
| CELKEM 4NP | | 621 773,00 Kč |
| CELKEM 5NP | | 263 610,00 Kč |
| DOPRAVA+MONTÁŽ | | 206 549,70 Kč |
| CELKEM BEZ DPH | | 2 272 046,70 Kč |
| CELKEM S DPH | | 2 749 176,51 Kč |

| VÝKAZ VÝMĚR - SEDACÍ MOBILIÁŘ 1.NP | | Datum zpracování: | | | | | | | | | | | | | | | | | | | | | | | | |
|---------------------------------------|---|---------------------------|---|-----|-----|-----|-----|-----|-----|-----|-----|-----|-----|-----|-----|-----|-----|-----|-----|------|-----|-----|----------------------|--------|-----------------|---------------------|
| Akce: NOVÁ RADNICE MČ PRAHA 12 | | I. NP | | | | | | | | | | | | | | | | | | | | | | | | |
| Označení | Prvek | ROZMĚRY V MM š x h x v | popis | 019 | 020 | 024 | 026 | 029 | 041 | 042 | 043 | 044 | 045 | 046 | 047 | 052 | 053 | 063 | 065 | 0690 | 075 | 077 | Jednotka | Celkom | jednotková cena | cena celkem bez DPH |
| Z1 | Kancelářská židle | | Kancelářská židle otočná, synchronní mechanismus, 5-ti ramenný kříž - černý polyamid, výškově stavitelné područky, polypropylenový rám se síťovinou v černé barvě, sedák čalouněný černý, kryt z černého plástu | 5 | 4 | 4 | | | 1 | 1 | 1 | 1 | | 1 | 1 | 2 | 1 | | | | | | ks | 22 | 4 437,00 Kč | 97 394,00 Kč |
| Zo | Konferenční židle kolečková | | Konferenční židle otočná, synchronní mechanismus, 5-ti ramenný kříž, černý, korpus celočalouněný, potahová látka | | | | | | 1 | 1 | 1 | 1 | | 1 | 1 | | | | | | | | ks | 6 | 3 019,00 Kč | 18 114,00 Kč |
| Za | Konferenční židle s područkami | | konferenční židle s područkami, kostra čtyřnohá, celodřevěné dubové nohy se zakulaceným zakončením, čalouněný sedák, opěrka a područky | 24 | | | | | | | | | | | | | | 6 | | | | | ks | 30 | 5 641,00 Kč | 169 230,00 Kč |
| Zr | Konferenční židle bez područek | | konferenční židle bez područek, kostra čtyřnohá, celodřevěné dubové nohy se zakulaceným zakončením, korpus dřevěný | | | | | | | | | | | | | | | 4 | | | | | ks | 4 | 3 649,00 Kč | 14 596,00 Kč |
| Zv | Konferenční židle | | Konferenční židle stohovatelná bez područek, kostra ocelová drátěná černá, bez područek, korpus celočalouněný | | | | | | | | | 14 | | | | | | | | | | | ks | 14 | 1 916,00 Kč | 26 824,00 Kč |
| Zz | Konferenční židle stohovatelná bez područek | | Konferenční židle stohovatelná bez područek, kostra ocelová drátěná černá, bez područek, korpus celočalouněný, spojky do řad | | | | | | | | | | | | | | | 1 | 140 | 2 | 12 | | ks | 155 | 2 049,00 Kč | 317 595,00 Kč |
| Zb | Židle barová | | Židle barová, výška sedu 750 mm, bez područek, celodřevěné dubové nohy, korpus čalouněný | | | | | 4 | | | | | | | | | | | | | | | ks | 4 | 5 356,00 Kč | 21 424,00 Kč |
| P1 | Taburet | | Taburet, nízký kulatý na kluzácích, rozměr - průměr 500 mm x 450 mm, čalouněný | 2 | | | | | | | | | | | | | | | | | | | ks | 2 | 3 178,00 Kč | 6 356,00 Kč |
| P2 | Taburet | | Taburet, nízký konus na kluzácích, rozměr - 500/450 mm, 500/450 mm x 450 mm, čalouněný | 2 | | | | | | | | | | | | | | | | | | | ks | 2 | 3 542,00 Kč | 7 084,00 Kč |
| P3 | Taburet | | Taburet, nízký konus na kluzácích, rozměr - 1120/1070 mm, 500/450 mm x 450 mm, čalouněný | 1 | | | | | | | | | | | | | | | | | | | ks | 1 | 6 550,00 Kč | 6 550,00 Kč |
| CELKOVÁ CENA MOBILIÁŘE BEZ DPH | | | | | | | | | | | | | | | | | | | | | | | 685 167,00 Kč | | | |

VÝKAZ VÝMĚR - SEDACÍ MOBILIÁŘ 2.NP

Datum zpracování:

Akce: NOVÁ RADNICE MČ PRAHA 12

2. NP

| Označení | Prvek | ROZMĚRY V MM š x h x v | popis | 2. NP | | | | | | | | | | Celkem | jednotková cena | cena celkem bez DPH | |
|----------|-------------------|---------------------------|---|-------|------|-----|-----|-----|-----|-----|-----|----------|--|--------|-----------------|---------------------|---------------|
| | | | | 100 | 125b | 130 | 136 | 146 | 147 | 152 | 159 | Jednotka | | | | | |
| Zr | Konferenční židle | | konferenční židle bez područek, kostra čtyřnohá, celodřevěné dubové nohy se zakulaceným zakončením, korpus dřevěný | 7 | | 2 | | | | | | | | ks | 9 | 3 649,00 Kč | 32 841,00 Kč |
| Zs | Konferenční židle | | Konferenční židle s područkami, kostra čtyřnohá celodřevěné dubové nohy se zakulaceným zakončením, čalouněný sedák, opěrák a područky | 11 | 7 | 5 | | | | | | | | ks | 23 | 5 641,00 Kč | 129 743,00 Kč |
| Zv | Konferenční židle | | Konferenční židle stohovatelná bez područek, kostra ocelová drátěná černá, bez područek, korpus celočalouněný | | | | | 16 | 12 | 12 | | | | ks | 40 | 1 915,00 Kč | 76 640,00 Kč |
| P1 | Taburet | | Taburet, nízký kulatý na kluzácích, rozměr: průměr 500 mm x 450 mm, čalouněný | 4 | 1 | 1 | | | | | | | | ks | 6 | 3 178,00 Kč | 19 068,00 Kč |
| P2 | Taburet | | Taburet, nízký konus na kluzácích, rozměr: 500(450) mm, 500(450) mm x 450 mm, čalouněný | 2 | | | | | | | | | | ks | 2 | 3 542,00 Kč | 7 084,00 Kč |
| P3 | Taburet | | Taburet, nízký konus na kluzácích, rozměr: 1120(1070) mm, 500(450) mm x 450 mm, čalouněný | 1 | | | | | | | | | | ks | 1 | 6 550,00 Kč | 6 550,00 Kč |
| Zb | Židle barová | | Židle barová, výška sedu 750 mm, bez područek, celodřevěné dubové nohy, korpus čalouněný | | | | 4 | 4 | | | | | | ks | 8 | 5 356,00 Kč | 42 848,00 Kč |

CELKOVÁ CENA MOBILIÁŘE BEZ DPH

314 774,00 Kč

VÝKAZ VÝMĚR - SEDACÍ MOBILIÁŘ 3.NP

| VÝKAZ VÝMĚR - SEDACÍ MOBILIÁŘ 3.NP | | 3. NP | | | | | | | | | | Datum zpracování: | | | |
|---------------------------------------|-------------------|---------------------------|--|-----|-----|-----|-----|-----|-----|-----|-----|-------------------|--------|-----------------|----------------------|
| Označení | Prvek | ROZMĚRY V MM š x h x v | popis | 205 | 210 | 217 | 220 | 241 | 250 | 262 | 287 | Jednot ka | Celkem | jednotková cena | cena celkem bez DPH |
| Za | Konferenční židle | | Konferenční židle s područkami, kostra čtyřnohá, celodřevěné dubové nohy se zakulaceným zakončením, čalouněný sedák, opěrák a područky | | | | | 3 | | | | ks | 3 | 5 641,00 Kč | 16 923,00 Kč |
| Zv | Konferenční židle | | Konferenční židle stohovatelná bez područek, kostra ocelová drátěná černá, bez područek, korpus celočalouněný | | 18 | 8 | 12 | | 12 | | | ks | 50 | 1 916,00 Kč | 95 800,00 Kč |
| P1 | Taburet | | Taburet, nízký kulatý na kluzících, rozměr: průměr 500 mm x 450 mm, čalouněný | | | | | 1 | | | | ks | 1 | 3 178,00 Kč | 3 178,00 Kč |
| Zb | Židle barová | | Židle barová, výška sedu 750 mm, bez područek, celodřevěné dubové nohy, korpus čalouněný | 4 | | | | | | 4 | 4 | ks | 12 | 5 356,00 Kč | 64 272,00 Kč |
| CELKOVÁ CENA MOBILIÁŘE BEZ DPH | | | | | | | | | | | | | | | 180 173,00 Kč |

VÝKAZ VÝMĚR · SEDACÍ MOBILIÁŘ 4.NP

Datum zpracování:

Akce: NOVÁ RADNICE MČ PRAHA 12

4. NP

| Označení | Prvek | ROZMĚRY V MM š x h x v | popis | 301 | 303 | 305 | 306 | 307 | 308 | 309 | 310 | 311 | 312 | 313 | 314 | 315 | 316 | 317 | 318 | 319 | 321 | 325 | 337 | 353 | 362 | 385 | Jednotka | Celkem | jednotková cena | cena celkem bez DPH | | | | | | | | | | | | | | | | | | | | | | | | | |
|---------------------------------------|--------------------|---------------------------|--|-----|-----|-----|-----|-----|-----|-----|-----|-----|-----|-----|-----|-----|-----|-----|-----|-----|-----|-----|-----|-----|-----|-----|----------|--------------|-----------------|---------------------|--|--|--|--|--|--|--|--|--|--|--|--|--|--|--|--|--|--|--|--|--|--|--|--|----------------------|
| | | | | | | | | | | | | | | | | | | | | | | | | | | | | | | | | | | | | | | | | | | | | | | | | | | | | | | | |
| Z1 | Kancelářská židle | | Kancelářská židle otočná, synchronní mechanismus, 5-ti ramenný kříž - černý polyamid, vysoké stavitelné područky, polypropylenový rám se síťovinou v černé barvě, sedák čalouněný černý, kryt z černého plastu | 1 | 1 | 0 | 2 | 1 | 2 | 1 | 1 | 1 | 1 | 1 | 1 | 1 | 1 | 2 | 1 | 1 | 1 | 1 | 1 | 1 | 1 | 1 | ks | 18 | 4 427,00 Kč | 79 686,00 Kč | | | | | | | | | | | | | | | | | | | | | | | | | |
| Zu | Konferenční židle | | Konferenční židle stohovatelná bez područek, kostra ocelová drátěná bílá, bez područek, korpus celočalouněný | 4 | 8 | 4 | 8 | 8 | 8 | 4 | 4 | 6 | 6 | 6 | 2 | 4 | 4 | 4 | 4 | 4 | 4 | 4 | 4 | 4 | 4 | ks | 56 | 1 916,00 Kč | 107 296,00 Kč | | | | | | | | | | | | | | | | | | | | | | | | | | |
| Zv | Konferenční židle | | Konferenční židle stohovatelná bez područek, kostra ocelová drátěná černá, bez područek, korpus celočalouněný | 12 | | | | | | | | | | 1 | | | | | | | | | | | | ks | 37 | 1 916,00 Kč | 70 892,00 Kč | | | | | | | | | | | | | | | | | | | | | | | | | | |
| Zb | Židle barová | | Židle barová, výška sedu 750 mm, bez područek, celodřevěné dubové nohy, korpus čalouněný, potahová látka | | | | | | | | | | 4 | | | | | | | | | 4 | 4 | | | ks | 12 | 5 386,00 Kč | 64 272,00 Kč | | | | | | | | | | | | | | | | | | | | | | | | | | |
| Kr1 | Konferenční křeslo | | Konferenční křeslo s područkami, kostra drátěná bílá bylinová, celočalouněný korpus, potahová látka | 2 | | | 2 | 2 | 2 | 2 | 2 | 2 | 2 | 2 | 2 | 2 | 2 | 2 | 2 | 2 | 2 | 2 | 2 | 2 | 2 | ks | 24 | 4 729,00 Kč | 113 496,00 Kč | | | | | | | | | | | | | | | | | | | | | | | | | | |
| SE1 | Pohovka | | Konferenční sofa 2,5 sedák, kostra čtyřnohá, celočalouněný korpus, potahová látka | 3 | | | 1 | 1 | 1 | 1 | 1 | 1 | 1 | 1 | 1 | 1 | 1 | 1 | 1 | 1 | 1 | 1 | 1 | 1 | 1 | ks | 11 | 16 921,00 Kč | 186 131,00 Kč | | | | | | | | | | | | | | | | | | | | | | | | | | |
| CELKOVÁ CENA MOBILIÁŘE BEZ DPH | | | | | | | | | | | | | | | | | | | | | | | | | | | | | | | | | | | | | | | | | | | | | | | | | | | | | | | 621 773,00 Kč |

VÝKAZ VÝMĚR - SEDACÍ MOBILIÁŘ 5.NP

Datum zpracování:

Akce: NOVÁ RADNICE MČ PRAHA 12

| Označení | Prvek | ROZMĚRY V MM š x h x v | popis | 406 | 407 | 409 | 413 | 414 | Jednotk a | Celkem | jednotková cena | cena celkem bez DPH |
|---------------------------------------|-------------------|---------------------------|---|-----|-----|-----|-----|-----|--------------|--------|----------------------|---------------------|
| | | | | 1 | 20 | | 8 | | | | | |
| Z1 | Kancelářská židle | | kancelářská židle otočná, synchronní mechanismus, 5-ti ramenný kříž - černý polyamid, výškové stavitelné područky, polypropylenový rám se síťovinou v černé barvě, sedák čalouněný černý, kryt z černého plastu | 1 | | | | | ks | 1 | 4 427,00 Kč | 4 427,00 Kč |
| Zs | Konferenční židle | | Konferenční židle s područkami, kostra čtyřnohá, celodřevěné dubové nohy se zakulaceným zakončením, čalouněný sedák, opěrák a područky | | | | 8 | | ks | 8 | 5 641,00 Kč | 45 128,00 Kč |
| Zx | Konferenční židle | | Konferenční židle otočná, synchronní mechanismus, 5-ti ramenný kříž - černý, korpus celočalouněný | | 20 | | | | ks | 20 | 3 019,00 Kč | 60 380,00 Kč |
| Zy | Konferenční židle | | Konferenční židle stohovatelná bez područek, kostra ocelová drátěná bílá, bez područek, korpus celočalouněný, spojky do řad | 4 | 9 | 2 | | 60 | ks | 75 | 2 049,00 Kč | 153 675,00 Kč |
| CELKOVÁ CENA MOBILIÁŘE BEZ DPH | | | | | | | | | | | 263 610,00 Kč | |