

Smlouva o věcném břemenu služebnosti

Níže psaného dne, měsíce a roku uzavírají a podpisem již uzavřely podle § 509 a § 1257-1266 a 1299-1302 . zákona č. 89/2012 Sb., občanský zákoník v kontextu s § 25 odst. 6 písm. d) a § 36 odst. 3 zákona č. 13/1997 Sb., o pozemních komunikacích, ve znění pozdějších předpisů, k provedení ustanovení § 25 odst. 4 zákona č. 458/2000 Sb., o podmínkách podnikání a o výkonu státní správy v energetických odvětvích a o změně některých zákonů (dále jen „energetický zákon“)

Středočeský kraj

IČ: 70891095, DIČ: 70891095

se sídlem: Praha 5 – Smíchov, Zborovská 11, PSČ 150 21

Zastoupen **Krajskou správou a údržbou silnic Středočeského kraje,**

příspěvková organizace

IČ: 00066001, DIČ: CZ00066001

se sídlem: Praha 5 – Smíchov, Zborovská 11, PSČ 150 21

vedená u Městského soudu v Praze pod sp. zn. Pr 1478

zastoupená

příspěvkové organizace

oprávněnou k výkonu práv a povinností Středočeského kraje podle zák. 13/1997 Sb.,

o pozemních komunikacích ve znění pozdějších předpisů

(dále jen povinný)

a

ČEZ Distribuce, a.s.,

se sídlem: Děčín, Děčín IV- Podmokly, Teplická 874/8, PSČ 405 02

IČ: 24729035, DIČ: CZ24729035

zapsaná v obchodním rejstříku vedeném u Krajského soudu v Ústí nad Labem, odd. B, vložka 2145

s předmětem podnikání – distribuce elektřiny na základě licence č. 121015583

bankovní spojení Komerční banka, a.s., č. účtu

kteřou na základě pověření, evidenční č.:

(dále jen oprávněný)

tuto

smlouvu o věcném břemenu služebnosti

I.

1.1 Středočeský kraj (dále jen povinný) je výlučným vlastníkem pozemku p.č. 327/1 v k.ú. Bechov zapsaného v katastru nemovitostí vedeném Katastrálním úřadem pro Středočeský

kraj, Katastrální pracoviště Mladá Boleslav pro k.ú. Bechov, obec Dolní Bousov na listu vlastnictví č. 199 a to na základě rozhodnutí Ministerstva dopravy a spojů České republiky čj. 3796/01/1 KN ze dne 10.9.2001 podle ust. § 1 zákona č. 157/2000 Sb (dále jen povinný pozemek). Správcem tohoto pozemku je Krajská správa a údržba silnic Středočeského kraje, příspěvková organizace (dále jen KSÚS).

II.

2.1 Oprávněný je vlastníkem a provozovatelem stavby

„Dolní Bousov, Bechov – kNN pro 9 RD, p.č. 50/2, Petr Dubický“

2.2 Skutečná poloha této stavby je vyznačena v geometrickém plánu č. 255-898/2018 vyhotovil Geodézie Hradiště s.r.o., Příčná 1536, 295 01 Mnichovo Hradiště, schválený Katastrálním úřadem pro Středočeský kraj, Katastrální pracoviště Mladá Boleslav dne 19.2.2019, PGP-240/2019-207, který je nedílnou přílohou této smlouvy.

III.

3.1 Povinný zřizuje k povinnému pozemku ve prospěch oprávněného věcné břemeno služebnosti, spočívající v oprávnění uložit tuto stavbu „Dolní Bousov, Bechov – kNN pro 9 RD, p.č. 50/2, Petr Dubický“ v k.ú. Bechov, obec Dolní Bousov a tuto provozovat v rozsahu vyznačeném v geometrickém plánu tak, jak specifikován sub II. této smlouvy, a to na dobu existence stavby.

3.2 Povinnému vzniká právo v případě plánované opravy či rekonstrukce dotčené silnice na úpravu nebo přeložení zařízení oprávněného na jeho náklady v termínu, který obě strany dohodnou, vyjma nákladů, které je povinen hradit povinný dle § 36 odst.7 zákona č.13/1997 Sb., o pozemních komunikacích, v platném znění a na uvedení nemovitosti do stavu dle vzorových listů, čímž se rozumí, obnovení vozovek, jejich vrstev a krytové vrstvy dle vyjádření správce silnice.

3.3 Toto věcné břemeno služebnosti může být vykonáváno jen za maximálního šetření předmětného pozemku, přičemž se musí především dbát toho, aby při výkonu tohoto práva byly použity všechny techniky a pomocné prostředky, které co možná nejméně omezí činnost povinného na jeho pozemcích.

3.4 Oprávněný je povinen po ukončení prací uvést povinný pozemek bezodkladně na vlastní náklady do původního stavu a není-li to možné s ohledem na povahu provedených prací, do stavu, odpovídajícího předchozímu účelu nebo užití povinného pozemku nebo se s povinným dohodnout na přiměřené náhradě. Oprávněný se zavazuje nahradit povinnému odpovídajícím způsobem všechny škody, které vznikly výkonem práva věcného břemene služebnosti. Oprávněný je dále povinen, bude-li povinný omezen v užívání povinného pozemku, uhradit mu přiměřenou jednorázovou náhradu včetně nákladů na vypracování znaleckého posudku, a dále co nejvíce šetřit práva oprávněného a vstup na povinný pozemek mu předem s dostatečným předstihem oznámit.

3.5 Záruka na obnovení konstrukce vozovky a na úpravu silničního příkopu a silničního pozemku je stanovena na **60 měsíců** od sepsání předávacího protokolu mezi KSÚS a investorem stavby. Stavební práce budou prováděny dle pravomocného rozhodnutí silničního správního úřadu o zvláštním užívání silnice.

3.6 Oprávněný pro sebe přijímá výše uvedená práva odpovídající věcnému břemeni služebnosti a povinný bere na sebe povinnost tato práva strpět.

3.7 Oprávněný zpřístupní dokumentaci inženýrské sítě v ujednaném rozsahu, a není-li ujednáno, v rozsahu nutném k ochraně oprávněných zájmů povinného.

IV.

4.1 Věcné břemeno služebnosti, tak jak je výše uvedeno, se zřizuje úplatně.
Výše úplaty a druh stavebního úkonu dle Ceníku:

Údaje dle příslušné smlouvy o budoucí smlouvě o zřízení věcného břemene k pozemní komunikaci reg.č. 2016/1312/MH/00066001/PE/BS, ze dne 30.1.2017:

Stavební úkony	Výměra	Sazba	Cena
Podélný protlak [redacted]	[redacted]	[redacted]	[redacted]
C e l k e m bez DPH			94.400,- Kč

Údaje dle GPVB č. 255-898/2018 – přesného zaměření po stavbě:

Stavební úkony	Výměra	Sazba	Cena
Podélný protlak [redacted]	[redacted]	[redacted]	[redacted]
C e l k e m bez DPH			91.706,- Kč

Dle skutečného zaměření po stavbě činí výše úplaty 91.706,- Kč + DPH, tj. o 2.694,- Kč + DPH méně než poukázaná výše zálohy.

2. Přeplatek poskytnuté zálohy 2.694,- Kč + DPH bude vrácen po podpisu této smlouvy na účet oprávněného.

V.

5.1 Povinný prohlašuje, že je si plně vědom veškerých omezení, která jsou s položením a provozováním zařízení stavby spojena a že nebude bránit vstupu na pozemek uvedený sub I. této smlouvy při nezbytných provozních úkonech oprávněného.

VI.

6.1 Veškerá ostatní práva a povinnosti týkající se vstupu a vjíždění na dotčený pozemek jsou upraveny zákonem č. 458/2000 Sb., zákon o podmínkách podnikání a o výkonu státní správy v energetických odvětvích (energetický zákon) a zákonem č. 13/1997 Sb., o pozemních komunikacích, ve znění pozdějších předpisů.

VII.

7.1 Podle této smlouvy o zřízení věcného břemene služebnosti budiž proveden jeho vklad do katastru nemovitostí, kde budiž zapsáno věcné břemeno služebnosti spočívající v oprávnění uložení zařízení a provozování stavby „Dolní Bousov, Bechov – kNN pro 9 RD, p.č. 50/2, Petr Dubický“ včetně jejího příslušenství.

7.2 Účastníci této smlouvy se dohodli, že návrh na vklad věcného břemene služebnosti dle této smlouvy podá oprávněný a uhradí náklady spojené se vkladem do katastru nemovitostí.

VIII.

8.1 Tato smlouva se vyhotovuje v 5 vyhotoveních, z nichž každé má platnost originálu dva obdrží oprávněný a dva povinný a jeden budiž předán Katastrálnímu úřadu pro Středočeský kraj, Katastrální pracoviště Mladá Boleslav s návrhem na zahájení řízení o provedení vkladu služebnosti inženýrské sítě do katastru nemovitostí ve prospěch oprávněného z této smlouvy.

IX.

9.1 Oprávněný není oprávněn postoupit práva a závazky z této smlouvy bez předchozího souhlasu druhé smluvní strany.

9.2 Účastníci této smlouvy po jejím přečtení prohlašují, že skutečnosti v ní uvedené odpovídají pravdě, že její sepsání a podepsání je výrazem jejich pravé a svobodné vůle zříditi věcné břemeno služebnosti k tíži vlastníka pozemku p.č. 327/1 v k.ú. Bechov, obec Dolní Bousov na listu vlastnictví č. 199 a ve prospěch oprávněného, a že plně souhlasí s jejím obsahem. Tato shodná konstatování stvrzují svými podpisy připojenými pod tuto smlouvu.

9.3. Smluvní strany berou na vědomí, že tato smlouva bude uveřejněna v registru smluv podle zákona č. 340/2015 Sb., o zvláštních podmínkách účinnosti některých smluv, uveřejňování těchto smluv a o registru smluv (zákon o registru smluv), ve znění pozdějších předpisů. Uveřejnění této smlouvy jakož i anonymizaci osobních údajů a dalších ustanovení, která uveřejnění v registru smluv nepodléhají, zajistí ČEZd.

Smluvní strany se zavazují, že při uzavření smlouvy si vzájemně písemně odsouhlasí rozsah anonymizace smlouvy v souladu se zákonem o registru smluv.

Smlouva nabývá platnosti dnem uzavření a účinnosti dnem jejího uveřejnění v registru smluv v souladu se zákonem o registru smluv.

Smlouva byla schválena usnesením Rady Středočeského kraje č. 031-28/2019/RK ze dne 16.9.2019

Přílohy: geometrický plán č. 255-898/2018

V Praze dne

24. 08. 2021

Povinný:

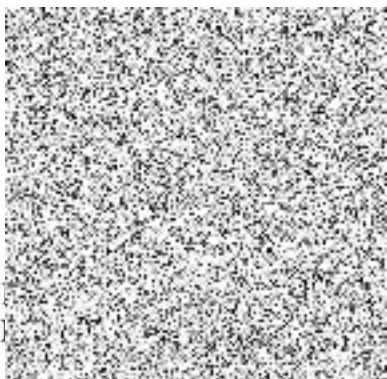

V Kladně dne

30 -07- 2021

Oprávněný:

