



MC02P006H792

S 882/2021/0010/OM-0SET



T-Mobile Czech Republic a.s.  
Tomičkova 2144/1  
148 00 Praha 4  
IČ 649 49 681, DIČ CZ64949681

# Smlouva o uzavření budoucí smlouvy o zřízení služebnosti č. 12743/bVB1/FTTS-000/2021

Smluvní strany:

## Městská část Praha 2

Zastoupená: Ing. Michael Grundler, místostarosta pro oblast správy majetku  
se sídlem: náměstí Míru 600/20, 120 00 Praha 2  
IČO: 00063461  
DIČ: CZ00063461, plátce DPH  
číslo účtu:   
povinný subjekt pro registr smluv

(dále jen „budoucí povinný“)

a

## T-Mobile Czech Republic a.s.

se sídlem: Praha 4, Tomičkova 2144/1, 148 00  
zastoupená: Hedvikou Čuříkovou, na základě pověření  
IČO: 64949681  
DIČ: CZ6494 9681  
zápis v OR: Městský soud v Praze, oddíl B, vložka 3787  
bankovní spojení: BNP Paribas S.A., pobočka Česká republika  
číslo účtu:   
plátce DPH

(dále jen „budoucí oprávněný“)

(budoucí povinný a budoucí oprávněný dále společně také „smluvní strany“ nebo jednotlivě „smluvní strana“)

uzavírají v souladu s ustanovením § 1785 a násl. a § 1257 a násl. zákona č. 89/2012 Sb., občanský zákoník (dále jen „občanský zákoník“) jakož i v souladu s ustanovením § 104 zákona č. 127/2005 Sb., o elektronických komunikacích, ve znění pozdějších předpisů (dále jen „ZEK“) tuto

**smlouvu o smlouvě budoucí o zřízení služebnosti**

(dále jen „Smlouva“)



**Smluvní strany, vědomy si svých závazků v této Smlouvě obsažených a s úmyslem být touto Smlouvou vázány, dohodly se na následujícím znění Smlouvy:**

## **ČI. I**

### **Úvodní ustanovení**

- 1.1 Budoucí povinný prohlašuje, že je právnickou osobou řádně existující podle českého právního řádu, splňuje veškeré podmínky a požadavky v této Smlouvě stanovené a je oprávněn tuto Smlouvu uzavřít a řádně plnit závazky v ní obsažené.
- 1.2 Budoucí oprávněný prohlašuje, že je právnickou osobou řádně založenou a existující podle českého právního řádu, splňuje veškeré podmínky a požadavky v této Smlouvě stanovené a je oprávněn tuto Smlouvu uzavřít a řádně plnit závazky v ní obsažené.
- 1.3 Každá ze smluvních stran prohlašuje, že není v úpadku ani v likvidaci, nebylo vůči ní zahájeno trestní řízení, ani insolvenční řízení.
- 1.4 Budoucí povinný prohlašuje, že vykonává práva a povinnosti vlastníka k pozemku parc. č. 254 (zeleň), zapsanému na LV č. 40, jež se nachází v obci Praha, v katastrálním území Vyšehrad, a jež je zapsán v katastru nemovitostí vedeném Katastrálním úřadem pro hlavní město Praha, Katastrální pracoviště Praha (dále jen „**Dotčený pozemek**“).
- 1.5 Budoucí oprávněný je oprávněn podle příslušných ustanovení ZEK zřizovat a provozovat nadzemní a podzemní vedení komunikační sítě. Budoucí oprávněný má zájem vybudovat na části Dotčeného pozemku komunikační síť, která bude podzemní stavbou pod označením „Připojení MKS ZŠ Botičská, Praha 2 - přípojka do 100 m“ (dále jen „**Stavba**“), přičemž rozsah Stavby na Dotčeném pozemku je předběžně vymezen v Příloze č. 1. Přesný rozsah a umístění Stavby na Dotčeném pozemku bude dán až Geometrickým plánem.
- 1.6 Budoucí povinný prohlašuje, že si je vědom skutečnosti, že Stavba na Dotčeném pozemku je nedílnou součástí nově budované komunikační sítě budoucího oprávněného, s jejímž rozsahem byl budoucí povinný seznámen.
- 1.7 Budoucí povinný hodlá zatížit část Dotčeného pozemku služebností ve prospěch budoucího oprávněného za podmínek stanovených v této Smlouvě.

## **ČI. II**

### **Účel Smlouvy**

- 2.1 Účelem této Smlouvy je dohoda smluvních stran na podmínkách umístění a provozu Stavby na Dotčeném pozemku v souladu s ustanovením § 104 ZEK a v rozsahu sjednaném v této Smlouvě.

## **ČI. III**

### **Předmět Smlouvy**

- 3.1 Předmětem této Smlouvy je závazek smluvních stran uzavřít smlouvu o zřízení služebnosti na Dotčeném pozemku ve znění, které tvoří Přílohu č. 2 této Smlouvy (dále jen „**budoucí smlouva**“), a to nejpozději do šedesáti (60) dnů od doručení písemné výzvy budoucího oprávněného.





- 3.2 Budoucí oprávněný vyzve budoucího povinného k uzavření budoucí smlouvy po schválení geometrického plánu Katastrálním úřadem pro hlavní město Praha, kterým bude zaměřena Stavba, čímž bude přesně vymezen rozsah služebnosti, která je předmětem budoucí smlouvy (dále jen „**Geometrický plán**“). S písemnou výzvou dle předchozí věty je budoucí oprávněný povinen předložit návrh budoucí smlouvy o zřízení služebnosti, a to ve znění dle vzoru, který tvoří Přílohu č. 2 této Smlouvy. Budoucí povinný se zavazuje uzavřít předloženou budoucí smlouvu do šedesáti (60) dnů od doručení písemné výzvy budoucího oprávněného k jejímu uzavření, nejpozději však do lhůty stanovené v odst. 3.1 této Smlouvy. Dále je budoucí oprávněný povinen spolu s písemnou výzvou k uzavření budoucí smlouvy předložit Geometrický plán pro vyznačení služebnosti a znalecký posudek na ocenění služebnosti. Vyhotovení a uhrazení nákladů na vytvoření Geometrického plánu a znaleckého posudku na ocenění služebnosti zajistí budoucí oprávněný.
- 3.3 Cena za zřízení služebnosti bude stanovena na základě znaleckého posudku na částku ve výši XXX,- Kč bez daně z přidané hodnoty (dále jen „**DPH**“). DPH bude připočtena v zákonné výši dle platných právních předpisů.
- 3.4 Smluvní strany se zavazují učinit veškeré kroky nezbytné pro uzavření budoucí smlouvy a zavazují se vzájemně si poskytnout k tomu veškerou potřebnou součinnost.
- 3.5 Budoucí povinný tímto výslovně uděluje souhlas s realizací, umístěním a provozem Stavby na Dotčeném pozemku po dobu, než bude uzavřena budoucí smlouva mezi smluvními stranami, a to za podmínek dále uvedených ve Smlouvě.
- 3.6 Smluvní strany se dohodly, že na základě Smlouvy je budoucí oprávněný oprávněn žádat příslušné orgány státní správy a samosprávy o vydání rozhodnutí a opatření potřebných k realizaci Stavby na Dotčeném pozemku dle této Smlouvy a ve smyslu přílohy č. 1 této Smlouvy, a po obdržení potřebných rozhodnutí a opatření realizovat Stavbu. Budoucí povinný touto Smlouvou zmocňuje budoucího oprávněného k provedení veškerých procesních úkonů potřebných k vydání těchto rozhodnutí a opatření a zavazuje se na výzvu budoucího oprávněného udělit mu zvláštní plnou moc v písemné formě.

#### ČI. IV

##### Práva a povinnosti smluvních stran

- 4.1 Smluvní strany se dohodly, že ode dne uzavření této Smlouvy je budoucí oprávněný oprávněn podávat jménem budoucího povinného veškeré návrhy a žádosti související s plánovanou výstavbou Stavby na Dotčeném pozemku, které jsou nezbytné v rámci stavebního řízení vůči orgánům státní správy
- 4.2 Budoucí povinný prohlašuje, že byl s investičním záměrem budoucího oprávněného s realizací a provozem Stavby seznámen a souhlasí s ním a nemá proti němu námitek.
- 4.3 Budoucí povinný se zavazuje předat Dotčený pozemek budoucímu oprávněnému ve stavu umožňujícím realizaci Stavby do pěti (5) dnů ode dne obdržení výzvy budoucího oprávněného.



## Čl. V Zpracování osobních údajů

- 5.1 V souvislosti s uzavřením a plněním Smlouvy dochází ke zpracování osobních údajů fyzické osoby jednající za druhou smluvní stranu nebo fyzické osoby zapojené do procesu plnění smlouvy (dále společně jako „**Subjekt údajů**“), a to pro účely:
- 5.1.1 uzavírání a plnění smlouvy;
  - 5.1.2 vnitřní administrativní potřeby;
  - 5.1.3 ochrana majetku a osob;
  - 5.1.4 ochrana právních nároků;
  - 5.1.5 tvorba statistik a evidencí;
  - 5.1.6 plnění zákonných povinností.
- 5.2 Právními důvody ke zpracování jsou oprávněné zájmy (účely uvedené v bodech 5.1.15-1.1 až 5.1.55-1.5) a plnění právních povinností (účel uvedený v bodě 5.1.65-1.6) správce.
- 5.3 Zpracovávanými osobními údaji jsou identifikační a kontaktní údaje, pracovní či korporátní zařazení a záznamy komunikace. V případě přístupu do informačních systémů správce, jsou zpracovávány další údaje, o čemž bude Subjekt údajů poučen v rámci přidělení přístupu.
- 5.4 Smluvní strany se zavazují informovat Subjekt údajů (své zaměstnance, pracovníky atp.) o tom, že jejich údaje jsou druhou smluvní stranou, která je v pozici správce, zpracovávány, a to zejména v rozsahu čl. 13 a násl. Obecného nařízení o ochraně osobních údajů č. 2016/679.

## Čl. VI Ukončení Smlouvy

- 6.1 Smluvní strany se dohodly, že od této Smlouvy lze odstoupit v následujících případech:
- 6.1.1 nedojde-li dle Geometrického plánu k dotčení nebo omezení Dotčeného pozemku Stavbou;
  - 6.1.2 nebude-li Stavba realizována z důvodu, že Stavbu, jak byla navržena, realizovat nelze;
  - 6.1.3 nedojde-li k uzavření budoucí smlouvy dle této Smlouvy do šedesáti (60) dnů ode dne schválení Geometrického plánu Katastrálním úřadem pro hlavní město Praha, je oprávněn odstoupit od této Smlouvy pouze budoucí oprávněný; a
  - 6.1.4 nezahájí-li budoucí oprávněný nezbytnou přípravu na realizaci Stavby do tří (3) let od podpisu této Smlouvy, je oprávněn odstoupit od této Smlouvy pouze budoucí povinný.
- 6.2 Odstoupením se Smlouva ruší s účinky ex nunc, přičemž toto odstoupení je účinné doručením písemného projevu této vůle jedné smluvní strany druhé smluvní straně.





## Čl. VII

### Rozhodné právo a řešení sporů

- 7.1 Práva a povinnosti smluvních stran vyplývající z této Smlouvy se řídí právními předpisy českého právního řádu.
- 7.2 Smluvní strany se zavazují vyvinout maximální úsilí k odstranění vzájemných sporů vzniklých na základě Smlouvy nebo v souvislosti s ní, včetně sporů o její výklad či platnost a usilovat o smírné vyřešení těchto sporů nejprve prostřednictvím jednání kontaktních osob nebo pověřených zástupců, a to na základě výzvy k jednání učiněné písemně a adresované druhé smluvní straně, ve které bude dostatečně podrobně vymezen předmět konkrétního případného sporu.
- 7.3 Veškeré spory, které se smluvním stranám nepodaří vyřešit smírnou cestou, budou řešeny věcně příslušným soudem České republiky. Nestanoví-li zákon výlučnou místní příslušnost soudu, dohodly se smluvní strany, že pro všechny spory vyplývající z této Smlouvy bude místně příslušným obecný soud budoucího oprávněného.

## Čl. VIII

### Závěrečná ustanovení

- 8.1 Tato Smlouva nabývá platnosti a účinnosti dnem podpisu oběma smluvními stranami. Tato Smlouva představuje úplnou dohodu smluvních stran o předmětu této Smlouvy.
- 8.2 Podmiňuje-li zákon č. 340/2015 Sb., o registru smluv, ve znění pozdějších předpisů (dále jako „ZRS“), nabytí účinnosti Smlouvy jejím uveřejněním v registru smluv dle ZRS, pak bez ohledu na ostatní smluvní ustanovení nabude Smlouva účinnosti nejdříve okamžikem jejího uveřejnění v registru smluv dle ZRS. Pokud Smlouva podléhá povinnosti uveřejnit ji v registru smluv, tak v souladu se ZRS, se budoucí povinný zavazuje, že Smlouvu uveřejní do třiceti (30) dnů ode dne podpisu Smlouvy oběma smluvními stranami, přičemž v rámci uveřejnění Smlouvy v registru smluv začerní veškeré osobní údaje v této Smlouvě obsažené. Smluvní strany prohlašují, že žádnou z informací uvedených v této Smlouvě nepovažují za předmět obchodního tajemství ve smyslu § 504 občanského zákoníku.
- 8.3 Do okamžiku nabytí účinnosti budoucí smlouvy, je budoucí oprávněný oprávněn vstupovat na Dotčený pozemek v rozsahu stanoveném v budoucí smlouvě. Budoucí oprávněný je povinen nahradit budoucímu povinnému škodu, kterou na Dotčeném pozemku způsobil
- 8.4 Pokud by se kterékoliv ustanovení této Smlouvy ukázalo být neplatným nebo nevynutitelným, nebo se jím stalo po uzavření této Smlouvy, pak tato skutečnost nepůsobí neplatnost ani nevynutitelnost ostatních ustanovení této Smlouvy, nevyplyvá-li z donucujících ustanovení právních předpisů jinak. Smluvní strany se zavazují bez zbytečného odkladu po výzvě kterékoliv strany takové neplatné či nevynutitelné ustanovení nahradit platným a vynutitelným ustanovením, které je svým obsahem nejbližší účelu neplatného či nevynutitelného ustanovení.
- 8.5 Obsah práv a povinností smluvních stran z této Smlouvy se vykládá v prvé řadě vždy podle jazykového vyjádření jednotlivých ustanovení této Smlouvy. K úmyslu jednajících lze přihlídnout, jen není-li v rozporu s jazykovým vyjádřením a současně pokud jedající s tímto úmyslem prokazatelně seznámil druhou smluvní stranu ještě před uzavřením smlouvy. K tomu, co předcházelo uzavření smlouvy, se v takovém



případě přihlíží, jen u dohod a smluv, na které tato Smlouva výslovně odkazuje a není-li to v rozporu s obsahem anebo smyslem a účelem této Smlouvy.

8.6 Kontaktními osobami jsou:

8.6.1 Za budoucího povinného:

a) ve věcech smluvních:

[REDACTED]

a) ve věcech technických:

[REDACTED]

8.6.2 Za budoucího oprávněného:

a) ve věcech smluvních:

[REDACTED]

b) ve věcech technických:

[REDACTED]

c) Jednotný kontakt týmu správy majetku

[REDACTED]

Kontaktní osoby je možné měnit jednostranným oznámením příslušné smluvní strany prokazatelně doručeným druhé smluvní straně.

8.7 Veškeré změny této Smlouvy mohou být učiněny pouze formou písemného dodatku podepsaného oběma smluvními stranami. Dodatek se vždy stává nedílnou součástí této Smlouvy.

8.8 Smluvní strany prohlašují, že tato Smlouva vyjadřuje jejich úplné a výlučné vzájemné ujednání týkající se daného předmětu této Smlouvy. Okamžikem nabytí účinnosti této Smlouvy pozbývají platnosti veškerá ústní a písemná ujednání mezi smluvními stranami, týkající se předmětu této Smlouvy, s výjimkou dohod a smluv, na které tato Smlouva výslovně odkazuje. Právní jednání smluvních stran z této Smlouvy vyvolává jen ty právní následky, které jsou v ní vyjádřeny, jakož i právní následky plynoucí ze zákona.

8.9 Veškerá práva a povinnosti vyplývající z této Smlouvy přecházejí, pokud to povaha těchto práv a povinností nevyklučuje, na právní nástupce smluvních stran, přičemž budoucí povinný se zavazuje převést práva a povinnosti vyplývající ze Smlouvy na nového vlastníka Dotčeného pozemku. Budoucí povinný na sebe přebírá nebezpečí změny okolností.

8.10 Práva a povinnosti z této Smlouvy se promlčují za deset (10) let od jejich vzniku.

8.11 Nedílnou součástí Smlouvy tvoří tyto přílohy:

Příloha č. 1: Vyznačení Stavby na Dotčeném pozemku (situační nákres)

Příloha č. 2: Smlouva o zřízení služebnosti

8.12 Tato Smlouva je uzavřena ve třech (3) stejnopisech, z nichž budoucí oprávněný obdrží jedno (1) vyhotovení a budoucí povinný dvě (2) vyhotovení.





Smluvní strany prohlašují, že si tuto Smlouvu přečetly, že s jejím obsahem souhlasí a na důkaz toho k ní připojují svoje podpisy.

### Budoucí oprávněný

V Praze dne

09.09.2021



T

na základě pověření

### Budoucí povinný

V Praze dne

21.09.2021

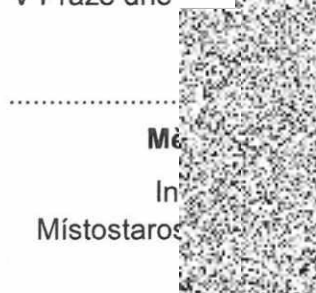

Mě

In

Místostarost



Praha 2

Brundler

ředitel správy majetku



T-Mobile Czech Republic a.s.  
Tomíčkova 2144/1  
148 00 Praha 4  
IČ 649 49 681, DIČ CZ64949681

003

### Doložka

potvrzující, že byly splněny podmínky platnosti  
právního úkonu, ve smyslu ust. § 43 zákona č.  
131/2000 Sb., o hlavním městě Praze, ve znění  
pozdějších předpisů

Zveřejněno: od 22.7.2021 do 9.8.2021

Schváleno ~~odsouhlaseno~~ usnesením ZMČ RMČ  
č. 603 ze dne 23.8.2021

vedoucí odboru : |

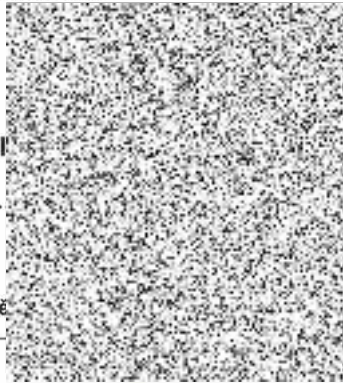

Nehodící se škrtně





**Příloha č. 1**

**Vyznačení Stavby na Dotčeném pozemku (situační nákres)**



**LEGENDA:**

nová úložná trasa  
T-Mobile Czech Republic, a.s. -  
stáv. síť T-Mobile CR, a.s. -

síť Veolia - PVK, a.s. -

síť a kabelovod CETIN a.s. -

síť Praž. plyn. distribuce, a.s. -

síť PRE distribuce, a.s. - NN  
VN / VVN  
OPTO  
SDK

síť Praž. Teplárenská -  
síť Veřejné osvětlení -  
síť Ministerstvo vnitra ČR -  
síť Dopravní podnik hl.m. Prahy -  
síť Cabel Media, s.r.o. -  
síť UPC ČR, a.s. -  
síť Sitel, s.r.o. -  
síť SUPTel a.s. -  
síť České Radiokomunikace, a.s. -  
síť Telco Pro Services, a.s. -  
síť T-Mobile Czech Republic, a.s. -  
síť NETPROSYS, s.r.o. -  
síť CentroNet, a.s. -  
síť Vodafone CR, a.s. -  
síť Telia Sonera Int. Car., a.s. -  
síť ČD Telematika, a.s. -  
síť GasNet, s.r.o. -  
síť TSK řídicí systémy -  
síť OPTILINE -  
síť NET4GAS -

	TSK		PRE-NN
	PRE-OK		PRE-VVN
	PRE-CEK		PRE-CEK
	TEPLOVOD		TEPLOVOD
	VD		VD
	ACR		ACR
	DP		DP
	CM		CM
	UPC		UPC
	SITEL		UPC
	SUPTEL		SUPTEL
	CRA		CRA
	CEZNET		CEZNET
	TMC.R		TMC.R
	NETPRO		NETPRO
	centro		centro
	VDF		VDF
	TELI		TELI
	CDT		CDT
	RWE		RWE
	TSK		TSK
	OPTIL		OPTIL
	NET4G		NET4G

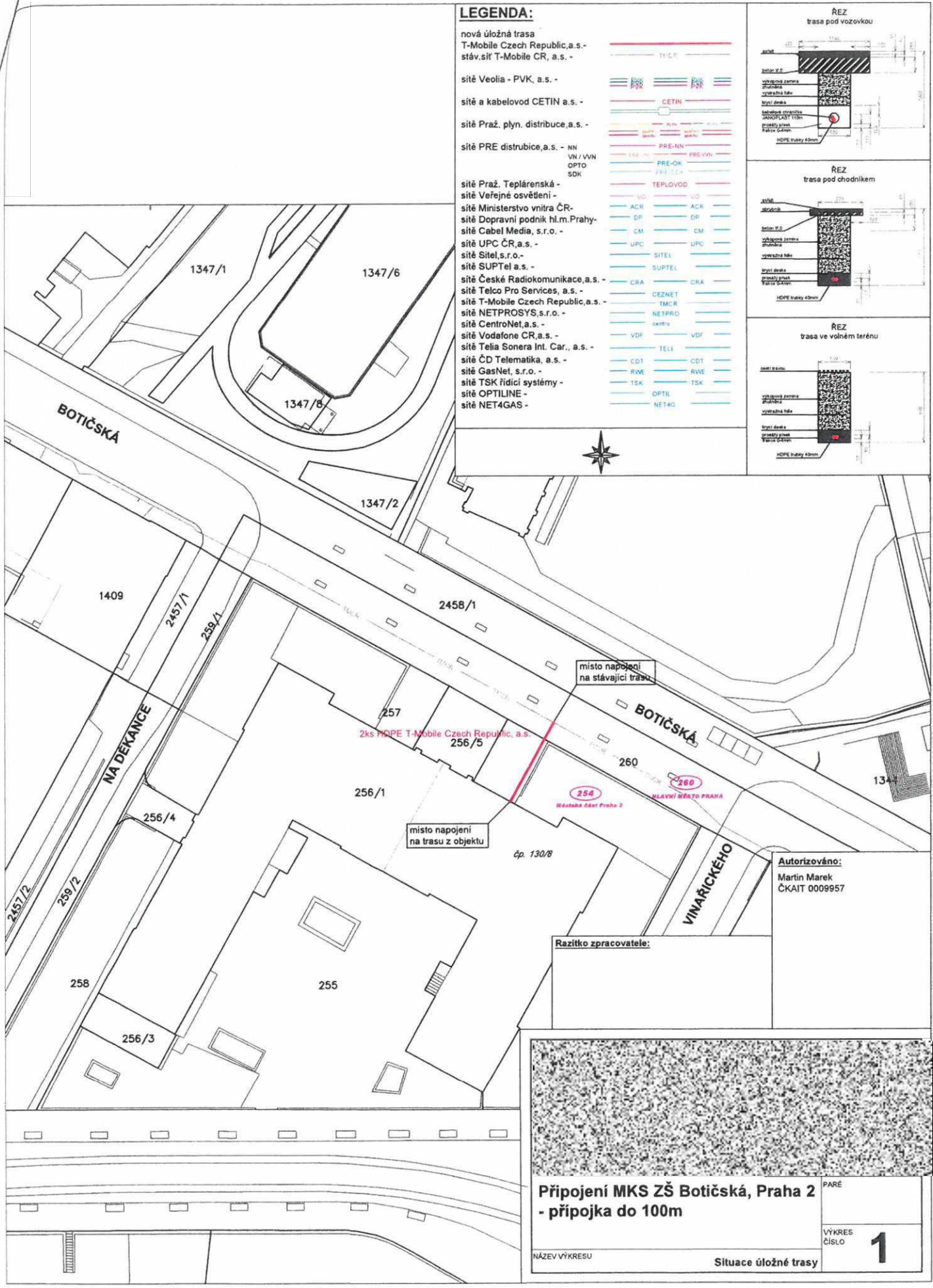
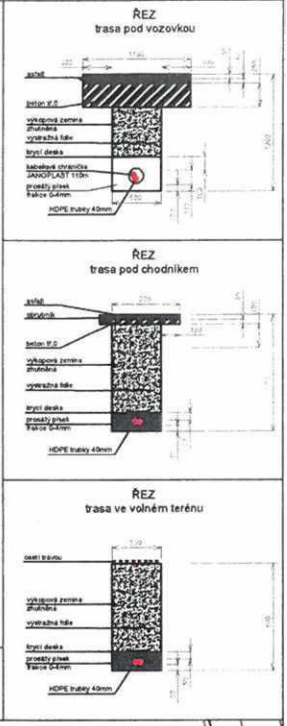

**Autorizováno:**  
Martin Marek  
ČKAIT 0009957

**Razítko zpracovatele:**



**Připojení MKS ZŠ Botičská, Praha 2 - přípojka do 100m**

PARÉ  
VÝKRES  
ČÍSLO  
**1**

NÁZEV VÝKRESU **Situace úložné trasy**



Příloha č. 2

## Smlouva o zřízení služebnosti

Smluvní strany:

### Městská část Praha 2

Zastoupená:

se sídlem: náměstí Míru 600/20, 120 00 Praha 2

IČO: 00063461

DIČ: CZ00063461, plátce DPH

číslo účtu: 

povinný subjekt pro registr smluv

(dále jen „povinný“)

a

### T-Mobile Czech Republic a.s.

se sídlem: Praha 4, Tomíčková 2144/1, 148 00

zastoupená: Hedvikou Čuříkovou, na základě pověření

IČO: 64949681

DIČ: CZ64949681

zápis v OR: Městský soud v Praze, oddíl B, vložka 3787

bankovní spojení: KB Praha 2

číslo účtu: 

plátce DPH

(dále jen „oprávněný“)

(oprávněný a povinný dále společně také „smluvní strany“ nebo jednotlivě „smluvní strana“)

uzavírají v souladu s ustanovením § 1746 odst. 2 a § 1257 násl. zákona č. 89/2012 Sb., občanský zákoník, ve znění pozdějších předpisů (dále jen „občanský zákoník“), jakož i ustanovením § 104 zákona č. 127/2005 Sb., o elektronických komunikacích, ve znění pozdějších předpisů (dále jen „ZEK“) tuto

### smlouvu o zřízení služebnosti

(dále jen „Smlouva“)

**Smluvní strany, vědomy si svých závazků v této Smlouvě obsažených a s úmyslem být touto Smlouvou vázány, dohodly se na následujícím znění Smlouvy:**





## **Čl. I** **Úvodní ustanovení**

- 1.1 Povinný prohlašuje, že je právnickou osobou řádně existující podle českého právního řádu, splňuje veškeré podmínky a požadavky v této Smlouvě stanovené a je oprávněn tuto Smlouvu uzavřít a řádně plnit závazky v ní obsažené.
- 1.2 Oprávněný prohlašuje, že je právnickou osobou řádně založenou a existující podle českého právního řádu, splňuje veškeré podmínky a požadavky v této Smlouvě stanovené a je oprávněn tuto Smlouvu uzavřít a řádně plnit závazky v ní obsažené.
- 1.3 Každá ze smluvních stran prohlašuje, že není v úpadku ani v likvidaci, nebylo vůči ní zahájeno trestní řízení, ani insolvenční řízení.
- 1.4 Povinný prohlašuje, že vykonává práva a povinnosti vlastníka k pozemku parc. č. 254 (zeleň) zapsanému na LV č. 40, jež se nachází v obci Praha, v katastrálním území Vyšehrad, a jež je zapsán v katastru nemovitostí vedeném Katastrálním úřadem pro hlavní město Praha, Katastrální pracoviště Praha (dále jen „**Dotčený pozemek**“).
- 1.5 Oprávněný je oprávněn podle příslušných ustanovení ZEK zřizovat a provozovat nadzemní a podzemní vedení komunikační sítě. Oprávněný vybudoval na části Dotčeného pozemku telekomunikační síť, která je stavbou pod označením „Připojení MKS ZŠ Botičská, Praha 2 - přípojka do 100m“ (dále jen „**Stavba**“).

## **Čl. II** **Účel Smlouvy**

- 2.1 Účelem této Smlouvy je dohoda smluvních stran na podmínkách umístění a provozu Stavby na Dotčeném pozemku v souladu s ustanovením § 104 ZEK a v rozsahu sjednaném v této Smlouvě.

## **Čl. III** **Předmět Smlouvy**

- 3.1 Povinný zřizuje ve prospěch oprávněného na základě geometrického plánu č. (bude doplněno ve finální smlouvě), který tvoří Přílohu č. 1 této Smlouvy, vyhotoveného (bude doplněno ve finální smlouvě) (dále jen „**Geometrický plán**“) služebnost dle ustanovení § 104 ZEK spočívající ve:
  - 3.1.1 strpění zřízení, umístění, provozování, údržby, opravy, modernizace a rozvoje Stavby včetně veškerých obslužných zařízení nutných k provozu Stavby (dále jen „**Zařízení**“) na části Dotčeného pozemku, a to v rozsahu specifikovaném Geometrickým plánem;
  - 3.1.2 strpění vstupu a vjezdu motorovými vozidly oprávněného, jeho zaměstnanců, osob jím pověřených nebo jeho dodavatelů na Dotčený pozemek za účelem běžného provozu, kontroly, provádění údržby, oprav, modernizace a rozvoje Stavby včetně Zařízení;
  - 3.1.3 zdržení se činností bránících běžnému provozu Stavby včetně Zařízení nebo činností, které by vedly nebo mohly vést k poškození Stavby včetně Zařízení.(dále jen „**služebnost**“).





- 3.2 Oprávněný právo odpovídající služebnosti sítě přijímá a povinný je povinen toto právo strpět.
- 3.3 Oprávněný se zavazuje poskytnout povinnému úplatu za zřízení služebnosti ve výši a za podmínek stanovených touto Smlouvou.
- 3.4 Povinný má právo na odstoupení od Smlouvy a zrušení Služebnosti, a to za podmínky, že do tří (3) let od uzavření Smlouvy nebude ze strany oprávněného zahájeno uskutečňování účelu této Smlouvy. Odstoupením se Smlouva ruší s účinky ex nunc, přičemž toto odstoupení je účinné doručením písemného projevu této vůle oprávněnému.

## ČI. IV

### Cena a platební podmínky

- 4.1 Celková úplata za zřízení služebnosti je stanovena dohodou smluvních stran na částku ve výši **XXX,- Kč** bez daně z přidané hodnoty (dále jen „**DPH**“) (dále jen „**Úplata**“). DPH bude připočtena v zákonné výši dle platných právních předpisů.
- 4.2 Úplata včetně DPH bude povinným vyfakturována nejdříve v den podání návrhu na vklad práva odpovídajícímu služebnosti do katastru nemovitostí, a to na základě faktury – daňového dokladu, kterou povinný pošle oprávněnému. Povinný je povinen vystavit a oprávněnému zaslat fakturu – daňový doklad nejpozději do patnácti (15) dnů ode dne podání návrhu na vklad práva do katastru nemovitostí. Den podání návrhu na vklad práva do katastru nemovitostí je dnem uskutečnění zdanitelného plnění.
- 4.3 Lhůta splatnosti faktury – daňového dokladu, a tedy i lhůta splatnosti Úplaty je sjednána na šedesát (60) kalendářních dnů ode dne doručení oznámení o pravomocném rozhodnutí příslušného katastrálního úřadu o provedení vkladu služebnosti dle této Smlouvy.
- 4.4 Faktura musí obsahovat náležitosti daňového dokladu stanovené platnými právními předpisy a musí v ní být uvedeno číslo Smlouvy. Pokud nebude faktura obsahovat stanovené náležitosti nebo v ní nebudou správně uvedené požadované údaje, je oprávněný oprávněn vrátit ji povinnému ve lhůtě její splatnosti s uvedením chybějících náležitostí nebo nesprávných údajů. V takovém případě se přerušuje běh lhůty splatnosti a nová lhůta splatnosti počne běžet doručením opravené faktury oprávněnému.
- 4.5 Smluvní strany se dohodly, že povinný je povinen poslat fakturu na základě této Smlouvy elektronicky. Oprávněný vyslovuje tímto svůj souhlas s tím, aby mu povinný daňový doklad - fakturu poslal v elektronické podobě.
- 4.6 Povinný se zavazuje zajistit, že faktura bude oprávněnému doručena buď:
  - 4.6.1 na emailovou adresu epodatelna@t-mobile.cz, přičemž každý email může obsahovat jen jeden doklad; nebo
  - 4.6.2 do datové schránky oprávněného s ID ygwch5i, přičemž v předmětu e-mailu (resp. v poli „Věc“ v záhlaví zprávy doručované do datové schránky) musí za účelem identifikace vždy uvést označení „ELPAFA“.
- 4.7 Povinný je rovněž povinen zajistit, že každá faktura bude oprávněnému zaslána v čitelné podobě ve formátu pdf (rozlišení musí být alespoň 300DPI a barevná hloubka musí být pouze 1bit). Smluvními stranami případně dohodnuté přílohy faktury (např. akceptační protokoly či jiné dokumenty), jsou považovány za nezbytnou náležitost



faktury a budou k faktuře připojeny v naskenované podobě (v jednom pdf souboru s fakturou).

- 4.8 Peněžité částky se platí bankovním převodem na účet druhé smluvní strany uvedený ve faktuře. Peněžítá částka se považuje za zaplacenou dnem, kdy byla odepsána z účtu odesílatele ve prospěch účtu příjemce.
- 4.9 Neuhradí-li oprávněný Úplatu sjednanou dle odst. 4.1 této Smlouvy povinnému řádně a včas, je povinný oprávněn požadovat po oprávněném úrok z prodlení ve výši 0,03% z dlužné částky za každý započatý den prodlení.

## **Čl. V**

### **Další práva a povinnosti**

- 5.1 Smluvní strany jsou povinny počínat si tak, aby nepoškozovaly majetek druhé smluvní strany.
- 5.2 Oprávněný se zavazuje při provozu Stavby, a dále po celou dobu platnosti a účinnosti této Smlouvy, dodržovat veškeré právní předpisy ČR. Oprávněný je povinen uvést Dotčený pozemek do předchozího stavu, a není-li to možné s ohledem na povahu provedených prací, do stavu odpovídajícího předchozímu účelu nebo užívání Dotčeného pozemku, a to vždy nejpozději do 60 dnů od skončení příslušných prací.
- 5.3 Povinný bere na vědomí, že se na režim provozu a údržby Stavby vztahují ustanovení ZEK.
- 5.4 Náklady spojené s provozem, obsluhou, údržbou, opravami a modernizací Stavby na Dotčeném pozemku vyžádané či realizované oprávněným hradí oprávněný, vyžádané povinným hradí povinný, nedohodnou-li se smluvní strany jinak. Veškeré náklady na zachování a případné opravy Dotčeného pozemku nese povinný, pakliže je nezpůsobil svým jednáním oprávněný – v tomto případě by náklady nesl oprávněný.
- 5.5 Oprávněný je oprávněn provádět stavební úpravy, plánované opravy či rekonstrukci Stavby na Dotčeném pozemku. V takovém případě je povinen v předstihu nejméně 14 kalendářních dnů před jejich provedením písemně ohlásit povinnému vyjma havárií, které oprávněný písemně oznámí povinnému do třiceti (30) pracovních dnů od jejich zjištění.
- 5.6 Úpravy a práce na Dotčeném pozemku, které mohou mít vliv na Stavbu oprávněného nebo na přístup k ní například v případě potřeby jejich oprav či údržby, je povinný povinen v dostatečném předstihu před jejich provedením písemně ohlásit oprávněnému a koordinovat tyto úpravy a práce s oprávněným tak, aby byly minimalizovány vlivy takových úprav a prací na služebnost a majetek oprávněného, vyjma havárií, které povinný písemně oznámí oprávněnému do třiceti (30) pracovních dnů od jejich zjištění.
- 5.7 Povinný je povinen neprodleně oznámit oprávněnému vznik jakékoli újmy či hrozbu vzniku jakékoliv újmy na majetku oprávněného, pokud mu bude hrozba takového nebezpečí známa, a uhradit oprávněnému újmu vzniklou na majetku oprávněného v důsledku činnosti povinného nebo povinným pověřených osob.
- 5.8 Oprávněný je povinen nahradit povinnému veškerou škodu způsobenou výhradně oprávněným nebo jím pověřenou osobou v souvislosti se služebností, která povinnému





vznikne nebo kterou bude povinný povinen nahradit jakékoliv třetí osobě, a to do čtrnácti (14) pracovních dnů ode dne doručení písemné výzvy povinného.

- 5.9 Ode dne účinnosti této Smlouvy je oprávněný oprávněn užívat Dotčený pozemek v rozsahu stanoveném služebností dle Smlouvy.

## Čl. VI

### Zpracování osobních údajů

- 6.1 V souvislosti s uzavřením a plněním Smlouvy dochází ke zpracování osobních údajů fyzické osoby jednající za druhou smluvní stranu nebo fyzické osoby zapojené do procesu plnění smlouvy (dále společně jako „**Subjekt údajů**“), a to pro účely:
- 6.1.1 uzavírání a plnění smlouvy;
  - 6.1.2 vnitřní administrativní potřeby;
  - 6.1.3 ochrana majetku a osob;
  - 6.1.4 ochrana právních nároků;
  - 6.1.5 tvorba statistik a evidencí;
  - 6.1.6 plnění zákonných povinností.
- 6.2 Právními důvody ke zpracování jsou oprávněné zájmy (účely uvedené v bodech ~~6.1.16-1.4~~ až ~~6.1.56-1.5~~) a plnění právních povinností (účel uvedený v bodě ~~6.1.66-1.6~~) správce.
- 6.3 Zpracovávanými osobními údaji jsou identifikační a kontaktní údaje, pracovní či korporátní zařazení a záznamy komunikace. V případě přístupu do informačních systémů správce, jsou zpracovávány další údaje, o čemž bude Subjekt údajů poučen v rámci přidělení přístupu.
- 6.4 Smluvní strany se zavazují informovat Subjekt údajů (své zaměstnance, pracovníky atp.) o tom, že jejich údaje jsou druhou smluvní stranou, která je v pozici správce, zpracovávány, a to zejména v rozsahu čl. 13 a násl. Obecného nařízení o ochraně osobních údajů č. 2016/679.

## Čl. VII

### Vklad do katastru nemovitostí

- 7.1 Smluvní strany berou na vědomí, že služebnost vznikne vkladem do katastru nemovitostí s právními účinky ke dni podání návrhu na vklad. Smluvní strany se dohodly, že návrh na vklad práva odpovídajícího služebnosti na základě této Smlouvy do katastru nemovitostí vypracuje a podá ke Katastrálnímu úřadu pro hlavní město Praha, Katastrální pracoviště Praha, oprávněný.
- 7.2 Náklady spojené se vkladem služebnosti do katastru nemovitostí ponese oprávněný.
- 7.3 Oprávněný podpisem této Smlouvy bere na vědomí, že v souladu s § 21 odst. 1 obecně závazné vyhlášky hlavního města Prahy č. 55/2000 Sb. HMP, kterou se vydává Statut



hlavního města Prahy, v platném znění, je povinný povinen předložit návrh na vklad práv dle této Smlouvy do katastru nemovitostí Magistrátu hlavního města Prahy k potvrzení správnosti před podáním příslušnému katastrálnímu úřadu. Povinný se zavazuje předat návrh na vklad práv Magistrátu hlavního města Prahy k potvrzení správnosti bez zbytečného odkladu poté, co mu bude ze strany oprávněného doručen, a rovněž bez zbytečného odkladu informovat oprávněného o tom, že návrh na vklad byl (či nebyl) potvrzen. Oprávněný se zavazuje nepodat návrh na vklad příslušnému katastrálnímu úřadu dříve, než mu bude povinným doručeno potvrzení správnosti předloženého návrhu ze strany Magistrátu hlavního města Prahy.

- 7.4 Smluvní strany se zavazují poskytnout si vzájemně součinnost v řízení před katastrálním úřadem, zejména doložit potřebné doklady za účelem vkladu služebnosti dle této Smlouvy do katastru nemovitostí.
- 7.5 Smluvní strany se zavazují pro případ neplatnosti nebo neúčinnosti nebo nevymahatelnosti některého ujednání této Smlouvy nebo pro případ, kdy podle této Smlouvy katastrální úřad neprovede vklad služebnosti do katastru nemovitostí, nahradit příslušná ujednání této Smlouvy ustanoveními platnými, účinnými či vymahatelnými, případně uzavřít smlouvu novou tak, aby nejlépe odpovídala vůli účastníků projevené v této Smlouvě a aby byla listinou způsobilou k provedení vkladu služebnosti dle této Smlouvy do katastru nemovitostí, a to nejpozději do čtrnácti (14) pracovních dnů ode dne vzniku takovéto právní skutečnosti (tato lhůta může být povinným prodloužena o nezbytně nutnou dobu, pokud by bylo nutné, aby smlouva byla předložena ke schválení radě nebo zastupitelstvu povinného).
- 7.6 Služebnost bude zavazovat případné právní nástupce obou smluvních stran.

## **ČI. VIII**

### **Rozhodné právo a řešení sporů**

- 8.1 Práva a povinnosti smluvních stran vyplývající z této Smlouvy se řídí právními předpisy českého právního řádu.
- 8.2 Smluvní strany se zavazují vyvinout maximální úsilí k odstranění vzájemných sporů vzniklých na základě Smlouvy nebo v souvislosti s ní, včetně sporů o její výklad či platnost a usilovat o smírné vyřešení těchto sporů nejprve prostřednictvím jednání kontaktních osob nebo pověřených zástupců, a to na základě výzvy k jednání učiněné písemně a adresované druhé smluvní straně, ve které bude dostatečně podrobně vymezen předmět konkrétního případného sporu.
- 8.3 Veškeré spory, které se smluvním stranám nepodaří vyřešit smírnou cestou, budou řešeny věcně příslušným soudem České republiky. Nestanoví-li zákon výlučnou místní příslušnost soudu, dohodly se smluvní strany, že pro všechny spory vyplývající z této Smlouvy bude místně příslušným obecný soud oprávněného.

## **ČI. IX**

### **Závěrečná ustanovení**

- 9.1 Tato Smlouva nabývá platnosti a účinnosti dnem podpisu oběma smluvními stranami. Tato Smlouva představuje úplnou dohodu smluvních stran o předmětu této Smlouvy.

- 9.2 Podmiňuje-li zákon č. 340/2015 Sb., o registru smluv, ve znění pozdějších předpisů (dále jako „ZRS“), nabytí účinnosti Smlouvy jejím uveřejněním v registru smluv dle ZRS, pak bez ohledu na ostatní smluvní ustanovení nabude Smlouva účinnosti nejdříve okamžikem jejího uveřejnění v registru smluv dle ZRS. Pokud Smlouva podléhá povinnosti uveřejnit ji v registru smluv, tak v souladu se ZRS, se povinný zavazuje, že Smlouvu uveřejní do třiceti (30) dnů ode dne podpisu Smlouvy oběma smluvními stranami, přičemž v rámci uveřejnění Smlouvy v registru smluv začerní veškeré osobní údaje v této Smlouvě obsažené. Smluvní strany prohlašují, že žádnou z informací uvedených v této Smlouvě nepovažují za předmět obchodního tajemství ve smyslu § 504 občanského zákoníku.
- 9.3 Pokud by se kterékoliv ustanovení této Smlouvy ukázalo být neplatným nebo nevynutitelným, nebo se jím stalo po uzavření této Smlouvy, pak tato skutečnost nepůsobí neplatnost ani nevynutitelnost ostatních ustanovení této Smlouvy, nevyplyvá-li z donucujících ustanovení právních předpisů jinak. Smluvní strany se zavazují bez zbytečného odkladu po výzvě kterékoliv smluvní strany takové neplatné či nevynutitelné ustanovení nahradit platným a vynutitelným ustanovením, které je svým obsahem nejbližší účelu neplatného či nevynutitelného ustanovení.
- 9.4 Obsah práv a povinností smluvních stran z této Smlouvy se vykládá v prvé řadě vždy podle jazykového vyjádření jednotlivých ustanovení této Smlouvy. K úmyslu jednajících lze přihlídnout, jen není-li v rozporu s jazykovým vyjádřením a současně pokud jedající s tímto úmyslem prokazatelně seznámil druhou smluvní stranu ještě před uzavřením smlouvy. K tomu, co předcházelo uzavření smlouvy, se v takovém případě přihlíží, jen u dohod a smluv, na které tato Smlouva výslovně odkazuje a není-li to v rozporu s obsahem anebo smyslem a účelem této Smlouvy.
- 9.5 Veškeré změny této Smlouvy mohou být učiněny pouze formou písemného dodatku podepsaného oběma smluvními stranami. Dodatek se vždy stává nedílnou součástí této Smlouvy.
- 9.6 Smluvní strany prohlašují, že tato Smlouva vyjadřuje jejich úplné a výlučné vzájemné ujednání týkající se daného předmětu této Smlouvy. Okamžikem nabytí účinnosti této Smlouvy pozbývají platnosti veškerá ústní a písemná ujednání mezi smluvními stranami, týkající se předmětu této Smlouvy, s výjimkou dohod a smluv, na které tato Smlouva výslovně odkazuje. Právní jednání smluvních stran z této Smlouvy vyvolává jen ty právní následky, které jsou v ní vyjádřeny, jakož i právní následky plynoucí ze zákona. Povinný na sebe přebírá nebezpečí změny okolností.
- 9.7 Veškerá práva a povinnosti vyplývající z této Smlouvy přecházejí, pokud to povaha těchto práv a povinností nevyklučuje, na právní nástupce smluvních stran.
- 9.8 Nedílnou součástí Smlouvy tvoří tyto přílohy:
- Příloha č. 1: Geometrický plán č. (bude doplněno ve finální smlouvě)
- 9.9 Tato Smlouva byla vyhotovena a smluvními stranami podepsána ve čtyřech (4) stejnopisech, přičemž jeden (1) stejnopis obdrží oprávněný, dva (2) stejnopisy obdrží povinný a jeden (1) stejnopis opatřený úředně ověřenými podpisy je určený pro vklad do katastru nemovitostí.

**Smluvní strany prohlašují, že si tuto Smlouvu přečetly, že s jejím obsahem souhlasí a na důkaz toho k ní připojují svoje podpisy.**





**Oprávněný**

**Povinný**

V \_\_\_\_\_ dne \_\_\_\_\_

V \_\_\_\_\_ dne \_\_\_\_\_

**T-Mobile Czech Republic a.s.**



na základě pověření

**Městská část Praha 2**

[jméno příjmení]

[funkce]





**Příloha č. 1**

**Geometrický plán č. (bude doplněno ve finální smlouvě)**