

Město Znojmo, IČO 002 93 881, DIČ CZ00293881
povinný subjekt dle § 2 odst. 1 zákona č. 340/2015 Sb. (o registru smluv)
se sídlem: Znojmo, Obroková 1/12, PSČ 669 22
jednatel

jako budoucí povinný ze služebnosti na straně jedné (dále jen „*budoucí povinný*“)

a

EG.D, a.s., IČO 280 85 400
se sídlem: Lidická 1873/36, Černá Pole, 602 00 Brno
zapsána v obchodním rejstříku vedeném Krajským soudem v Brně, spisová značka B 8477,
zastoupená zaměstnancem

jako budoucí oprávněná ze služebnosti na straně druhé (dále jen „*budoucí oprávněná*“)

tímto spolu (společně dále jen „*smluvní strany*“) uzavírají níže uvedeného dne, měsíce a roku podle
ust. § 1785 a násl. zákona č. 89/2012 Sb., občanský zákoník, v platném znění (dále jen „*občanský
zákoník*“) ve spojení s ust. § 25 odst. 4 zákona č. 458/2000 Sb., energetický zákon, ve znění
pozdějších předpisů (dále jen „*energetický zákon*“)

tuto

SMLOUVU O UZAVŘENÍ BUDOUCÍ SMLOUVY O ZŘÍZENÍ VĚCNÉHO BŘEMENE Č. 0560/2021

(dále jen „*tato smlouva*“)

I.

Úvodní ustanovení a účel smlouvy

1.1. Budoucí povinný prohlašuje, že je výlučným vlastníkem pozemků:

- pozemek parcelní číslo 1078, druh pozemku: ostatní plocha, o výměře 485 m²,
- pozemek parcelní číslo 1079, druh pozemku: ostatní plocha, o výměře 9 m²,
- pozemek parcelní číslo 5343, druh pozemku: ostatní plocha, o výměře 1212 m²,
- pozemek parcelní číslo 5345/1, druh pozemku: ostatní plocha, o výměře 9838 m²,
- pozemek parcelní číslo 5347/1, druh pozemku: ostatní plocha, o výměře 1100 m²,
- pozemek parcelní číslo 5350/1, druh pozemku: ostatní plocha, o výměře 2671 m²,
- pozemek parcelní číslo 5690/1, druh pozemku: ostatní plocha, o výměře 5867 m²,
- pozemek parcelní číslo 5709/1, druh pozemku: ostatní plocha, o výměře 968 m²,
- pozemek parcelní číslo 5720/3, druh pozemku: ostatní plocha, o výměře 291 m²,
- pozemek parcelní číslo 5762/14, druh pozemku: ostatní plocha, o výměře 597 m²,

- pozemek parcelní číslo 5762/16, druh pozemku: ostatní plocha, o výměře 241 m²,
- pozemek parcelní číslo 5762/49, druh pozemku: ostatní plocha, o výměře 5746 m²

pozemky zapsané v katastru nemovitostí na LV č. 10001 vedeném Katastrálním úřadem vedeném Katastrálním úřadem pro Jihomoravský kraj, Katastrální pracoviště Znojmo, pro okres Znojmo, obec Znojmo, pro katastrální území Znojmo-město (dále jen „**Budoucí služební pozemek**“).

- 1.2. Budoucí oprávněná prohlašuje, že bude realizovat na Budoucím služebním pozemku stavbu s názvem „**Znojmo VN 113 st. úpravy odboč. Družstevní**“. V rámci této stavby dojde k demontáži stávajícího nadzemního vedení včetně navazujících přípojek a k umístění nového zemního kabelového vedení vysokého napětí. Jde o distribuční soustavu, která bude zřizována a provozována ve veřejném zájmu podle ust. § 2 odst. 2 písm. a) bod 1 energetického zákona.
- 1.3. Smluvní strany prohlašují, že distribuční soustava bude ve smyslu ust. § 509 občanského zákoníku inženýrskou sítí a nikoli tedy součástí Budoucího služebního pozemku.
- 1.4. Vlastníkem inženýrské sítě bude budoucí oprávněná.
- 1.5. Budoucí oprávněná dále prohlašuje, že jako provozovatel budoucí distribuční soustavy na území vymezeném licenci v intencích energetického zákona, jí energetický zákon v ust. § 25 odst. 4 ukládá povinnost zřídit věcné břemeno umožňující využití cizích nemovitostí pro účely zřizování a provozování zařízení distribuční soustavy, přetínat tyto nemovitosti vodiči a umísťovat v nich vedení, a to smluvně s vlastníkem nemovitosti.
- 1.6. Smluvní strany prohlašují, že uzavírají tuto smlouvu s ohledem na skutečnost, že se Budoucí služební pozemek nachází na území vymezeném licenci, v němž bude budoucí oprávněná provozovat distribuční soustavu, a proto veškerá ustanovení této smlouvy je třeba vykládat v tomto smyslu.

II.

Předmět smlouvy

- 2.1. Předmětem této smlouvy je závazek smluvních stran za podmínek dále sjednaných touto smlouvou uzavřít budoucí smlouvu o zřízení věcného břemene podle ust. § 25 odst. 4 energetického zákona (dále jen „**věcné břemeno**“) v následujícím znění:

Město Znojmo, IČO 002 93 881, DIČ CZ00293881

povinný subjekt dle § 2 odst. 1 zákona č. 340/2015 Sb. (o registru smluv)

se sídlem: Znojmo, Obroková 1/12, PSČ 669 22

jednající

jako povinný ze služebnosti na straně jedné (dále jen „**povinný**“)

a

EG.D, a.s., IČO 280 85 400

se sídlem: Lidická 1873/36, Černá Pole, 602 00 Brno

zapsána v obchodním rejstříku vedeném Krajským soudem v Brně, spisová značka B 8477

jako oprávněná ze služebnosti na straně druhé (dále jen „**oprávněná**“)

timto spolu (společně dále jen „**smluvní strany**“) uzavírají níže uvedeného dne, měsíce a roku podle ust. § 1257 a násl. zákona č. 89/2012 Sb., občanský zákoník, v platném znění (dále jen

„občanský zákoník“) ve spojení s ust. § 25 odst. 4 zákona č. 458/2000 Sb., energetický zákon, ve znění pozdějších předpisů (dále jen „energetický zákon“)
tuto

SMLOUVU O ZŘÍZENÍ VĚCNÉHO BŘEMENE (dále jen „tato smlouva“)

I.

Úvodní ustanovení a účel smlouvy

1.1. Budoucí povinný prohlašuje, že je výlučným vlastníkem pozemků:

- pozemek parcelní číslo 1078, druh pozemku: ostatní plocha, o výměře 485 m²,
- pozemek parcelní číslo 1079, druh pozemku: ostatní plocha, o výměře 9 m²,
- pozemek parcelní číslo 5343, druh pozemku: ostatní plocha, o výměře 1212 m²,
- pozemek parcelní číslo 5345/1, druh pozemku: ostatní plocha, o výměře 9838 m²,
- pozemek parcelní číslo 5347/1, druh pozemku: ostatní plocha, o výměře 1100 m²,
- pozemek parcelní číslo 5350/1, druh pozemku: ostatní plocha, o výměře 2671 m²,
- pozemek parcelní číslo 5690/1, druh pozemku: ostatní plocha, o výměře 5867 m²,
- pozemek parcelní číslo 5709/1, druh pozemku: ostatní plocha, o výměře 968 m²,
- pozemek parcelní číslo 5720/3, druh pozemku: ostatní plocha, o výměře 291 m²,
- pozemek parcelní číslo 5762/14, druh pozemku: ostatní plocha, o výměře 597 m²,
- pozemek parcelní číslo 5762/16, druh pozemku: ostatní plocha, o výměře 241 m²,
- pozemek parcelní číslo 5762/49, druh pozemku: ostatní plocha, o výměře 5746 m²

pozemky zapsané katastru nemovitostí na LV č. 10001 vedeném Katastrálním úřadem pro Jihomoravský kraj, Katastrální pracoviště Znojmo, pro okres Znojmo, obec Znojmo, pro katastrální území Znojmo-město (dále jen „Služebný pozemek“).

1.2. Oprávněná prohlašuje, že na Služebném pozemku realizovala stavbu s názvem „Znojmo VN 113 st. Úpravy odboč. Družstevní“. Jde o distribuční soustavu, která je zřízena a provozována ve veřejném zájmu podle ust. § 2 odst. 2 písm. a) bod 1 energetického zákona.

1.3. Smluvní strany prohlašují, že distribuční soustava je ve smyslu ust. § 509 občanského zákoníku inženýrskou sítí a nikoli tedy součástí Služebného pozemku.

1.4. Vlastníkem inženýrské sítě je oprávněná.

1.5. Oprávněná dále prohlašuje, že jako provozovatel distribuční soustavy na území vymezeném licenci v intencích energetického zákona, jí energetický zákon v ust. § 25 odst. 4 ukládá povinnost zřídit věcné břemeno umožňující využití cizích nemovitostí pro účely zřizování a provozování zařízení distribuční soustavy, přetínat tyto nemovitosti vodiči a umísťovat v nich vedení, a to smluvně s vlastníkem nemovitosti.

1.6. Smluvní strany prohlašují, že uzavírají tuto smlouvu s ohledem na skutečnost, že se Služebný pozemek nachází na území vymezeném licenci, v němž bude oprávněná provozovat distribuční soustavu, a proto veškerá ustanovení této smlouvy je třeba vykládat v tomto smyslu.

II.

Předmět smlouvy

Předmětem této smlouvy je zřízení věcného břemene podle ust. § 25 odst. 4 energetického zákona (dále jen „věcné břemeno“).

III.

Věcné břemeno

- 3.1. Povinný touto smlouvou zřizuje ve prospěch oprávněné a k tíži Služebného pozemku věcné břemeno spočívající v právu oprávněné na Služebném pozemku vlastním nákladem a vhodným i bezpečným způsobem zřídit a přes něj vést distribuční soustavu, provozovat ji a udržovat, a v povinnosti vlastníka Služebného pozemku toto právo oprávněné strpět. Služebnost inženýrské sítě zahrnuje i právo zřídit, mít a udržovat na Služebném pozemku také potřebné obslužné zařízení, jakož i právo provádět na inženýrské síti úpravy za účelem její modernizace nebo zlepšení její výkonnosti, včetně jejího odstranění. Obsah věcného břemene je dále specifikován v energetickém zákoně. V pochybnostech platí, že obsah věcného břemene je spíše menší, než větší a tento je nutno vykládat s přihlédnutím k energetickému zákonu a oprávněným zájmům vlastníka
- 3.2. Oprávněná právo odpovídající věcnému břemenu přijímá.
- 3.3. Oprávněná nese náklad na zachování a opravy inženýrské sítě. Povinný není povinen na inženýrskou síť jakkoliv přispívat.
- 3.4. Věcné břemeno se zřizuje jako služebnost osobní a není ji možné převést na třetí osobu, aniž by zároveň nedošlo k převodu licence.
- 3.5. Věcné břemeno se zřizuje na dobu neurčitou.
- 3.6. Smluvní strany berou na vědomí, že se změnou vlastníka Služebného pozemku přechází práva a povinnosti vyplývající z věcného břemene na nového vlastníka Služebného pozemku.
- 3.7. Rozsah věcného břemene vymezuje geometrický plán č. _____ zhotovený _____ a ověřený dne _____ pod č. _____ a za Katastrální úřad pro Jihomoravský kraj, Katastrální pracoviště Znojmo potvrzený dne _____ pod č. _____. Geometrický plán tvoří přílohu č. 1 této smlouvy a je její nedílnou součástí. V pochybnostech platí, že rozsah věcného břemene je spíše menší, než větší.
- 3.8. Povinný bere na vědomí, že distribuční soustava je chráněna ve smyslu ust. § 46 energetického zákona ochranným pásmem, které tvoří prostor v bezprostřední blízkosti distribuční soustavy určený k zajištění jejího spolehlivého provozu a k ochraně života, zdraví a majetku osob.

IV.

Úplata a platební podmínky

- 4.1. Věcné břemeno se zřizuje úplatně.
- 4.2. Jednorázová úplata se sjednává ve výši _____ Kč (slovy: _____ korun českých), to vše v souladu s §39a) a 39b) vyhlášky č. 441/2013 Sb. o oceňování majetku. K této částce bude připočtena DPH dle platných předpisů.
- 4.3. Jednorázová úplata bude povinnému uhrazena na základě vystaveného daňového dokladu do 30 dnů ode dne provedení vkladu práva odpovídajícího věcnému břemenu do katastru nemovitostí. Daňový doklad obsahující poznámku: „Jednorázová úplata dle smlouvy č. _____“ je třeba doručit na adresu fakturační společnosti **EGD electronic invoice, P.O.Box 13, Praha 225 13**, anebo elektronicky na adresu **faktury@egd.cz**

V.

Další práva a povinnosti

- 5.1. Oprávněná má ve vztahu ke Služebnému pozemku dále např. následující oprávnění, které jí vznikem věcného břemene dle této smlouvy vyplývají z ust. § 25 odst. 3 písm. f) a g) energetického zákona, především pak právo:
 - a) vstupovat a vjíždět na Služebný pozemek v souvislosti se zřizováním, obnovou a provozováním distribuční soustavy a

b) odstraňovat a oklešťovat stromoví a jiné porosty, provádět likvidaci odstraněného a okleštěného stromoví a jiných porostů ohrožujících bezpečné a spolehlivé provozování zařízení distribuční soustavy v případech, kdy tak po předchozím upozornění a stanovení rozsahu neučinil sám povinný.

- 5.2. Oprávněná je povinna se při výkonu práva odpovídajícího služebnosti inženýrské sítě podle této smlouvy řídit ust. § 25 odst. 8 energetického zákona, tj. co nejvíce šetřit práva povinného coby vlastníka Služebného pozemku.
- 5.3. Vstup na Služebný pozemek za účelem provedení prací oznámí oprávněná povinnému v souladu s energetickým zákonem. Po skončení prací uvede oprávněná Služebný pozemek do předchozího stavu, a nebude-li to možné s ohledem na povahu provedených prací, do stavu odpovídajícího předchozímu účelu nebo užívání Služebného pozemku. Při provádění prací za účelem odstranění nebo okleštění stromoví je oprávněná povinna na svůj náklad provést likvidaci vzniklého klestu a zbytků po těžbě.
- 5.4. Smluvní strany se dohodly, že pro každý jednotlivý případ porušení povinnosti specifikované v čl. V. odst. 5.3. této smlouvy ze strany oprávněné, uhradí oprávněná povinnému smluvní pokutu ve výši 5.000,- Kč (slovy: Pět tisíc korun českých), za předpokladu, že nedojde k nápravě ani na základě výzvy povinného v dodatečně stanovené lhůtě, přičemž platí, že tímto není nikterak dotčen nárok povinného na náhradu škody vzniklé z porušení takové povinnosti, ust. § 2050 občanského zákoníku se nepoužije.
- 5.5. Smluvní strany se dále dohodly, že pokud dojde k trvalému odstranění distribuční soustavy ze Služebného pozemku, uzavřou mezi sebou dohodu o zániku věcného břemene, a to nejpozději do 1 měsíce od odstranění distribuční soustavy. Pokud oprávněná odmítne uzavřít ve stanovené lhůtě s povinným tuto dohodu, je povinna uhradit povinnému smluvní pokutu ve výši 10.000,- Kč (slovy: Deset tisíc korun českých), přičemž platí, že tímto není nikterak dotčen nárok povinného na náhradu škody vzniklé z porušení takové povinnosti, ust. § 2050 občanského zákoníku se nepoužije.
- 5.6. Podpisem této smlouvy povinný jako subjekt údajů potvrzuje, že oprávněná jako správce údajů splnila vůči subjektu údajů informační povinnost ve smyslu ust. § 11 zákona č. 101/2000 Sb., o ochraně osobních údajů, ve znění pozdějších předpisů týkající se zejména provádění zpracování osobních dat subjektu údajů v interním informačním systému správce údajů pouze k účelu danému touto smlouvou. Povinný jako subjekt údajů prohlašuje, že si je vědom všech svých zákonných práv v souvislosti s poskytnutím svých osobních údajů k účelu danému touto smlouvou. Oprávněná se zavazuje při správě osobních údajů povinného využívat je a nakládat s nimi pouze ke sjednanému účelu a v souladu se zákonem.

VI.

Vklad do katastru nemovitostí

- 6.1. K nabytí práva oprávněné odpovídajícího věcnému břemenu dojde vkladem tohoto práva do katastru nemovitostí u Katastrálního úřadu pro Jihomoravský kraj, Katastrální pracoviště Znojmo s účinností ke dni podání návrhu na vklad.
- 6.2. Návrh na vklad práva oprávněné odpovídajícího věcnému břemenu do katastru nemovitostí podle této smlouvy bude podán povinným bez zbytečného odkladu po uzavření této smlouvy.
- 6.3. Náklady spojené s řízením o povolení vkladu práva oprávněné odpovídajícího věcnému břemenu do katastru nemovitostí podle této smlouvy nese oprávněná.
- 6.4. Smluvní strany se zavazují, že pokud příslušný katastrální úřad vyzve účastníky k odstranění případných nedostatků návrhu na zahájení řízení o povolení vkladu práva oprávněné odpovídajícího věcnému břemenu, případně listiny, na základě které má být toto právo zapsáno, vyvinou potřebnou součinnost k jejich odstranění ve stanovené lhůtě.
- 6.5. V případě, že příslušný katastrální úřad v řízení o povolení vkladu řízení zastaví či návrh zamítne, smluvní strany se zavazují poté uzavřít ve lhůtě do 30 kalendářních dní ode dne doručení rozhodnutí katastrálního úřadu o zastavení či zamítnutí vkladu oběma smluvním stranám novou

smlouvu o zřízení věcného břemene s totožným obsahem za stejných cenových podmínek, ve které budou odstraněny všechny nedostatky, které bránily povolení vkladu práva dle této smlouvy, bude-li to možné.

VII.

Doložka dle ust. § 41 odst. 1 zákona č. 128/2000 Sb., o obcích

Povinný prohlašuje, že tato smlouva je uzavřena v souladu s ust. § 41 odst. 1 zákona č. 128/2000 Sb., o obcích, ve znění pozdějších předpisů. Zřízení věcného břemene dle této smlouvy bylo schváleno na schůzi Rady města Znojma dne _____, usnesením č. ___/___ (bod č. ____).

VIII.

Závěrečná ustanovení

- 8.1. Tato smlouva nabývá platnosti a účinnosti okamžikem jejího podpisu oběma smluvními stranami.
- 8.2. Tuto smlouvu lze změnit jen na základě dohody smluvních stran uzavřené v písemné formě.
- 8.3. Tato smlouva je vyhotovena ve třech stejnopisech, z nichž každý má platnost originálu, přičemž oprávněná a povinný obdrží po jednom z nich a jeden stejnopis bude použit pro účely vkladu práva oprávněné odpovídajícího věcnému břemenu do katastru nemovitostí.
- 8.4. Tato smlouva obsahuje úplné ujednání o předmětu smlouvy a všech náležitostech, které smluvní strany měly a chtěly ve smlouvě ujednat, a které považují za důležité pro závaznost této smlouvy. Žádný projev smluvních stran učiněný při jednání o této smlouvě ani projev učiněný po uzavření této smlouvy nesmí být vykládán v rozporu s výslovnými ustanoveními této smlouvy a nezakládá žádný závazek žádné ze smluvních stran.
- 8.5. Smluvní strany si nepřejí, aby nad rámec výslovných ustanovení této smlouvy byla jakákoliv práva a povinnosti dovozována z dosavadní či budoucí praxe zavedené mezi stranami či zvyklostí zachovávaných obecně či v odvětví týkajícím se předmětu plnění této smlouvy, ledaže je v této smlouvě výslovně sjednáno jinak. Vedle shora uvedeného si smluvní strany potvrzují, že si nejsou vědomy žádných dosud mezi nimi zavedených obchodních zvyklostí či praxe.
- 8.6. Smluvní strany vylučují aplikaci ust. § 545 občanského zákoníku v tom rozsahu, že jejich právní jednání nebude vyvolávat právní následky plynoucí ze zvyklostí a zavedené praxe stran.
- 8.7. Smluvní strany se dohodly, že povinný je oprávněn požadovat úroky z úroků.
- 8.8. Ukáže-li se některé z ustanovení této smlouvy neplatným, posoudí se vliv této vady na ostatní ustanovení této smlouvy podle § 576 občanského zákoníku; to platí obdobně pro případ zdánlivého (nicotného) ustanovení této smlouvy. V pochybnostech se má za to, že by k uzavření této smlouvy došlo i bez neplatné (resp. zdánlivé) části.
- 8.9. Pokud jakákoli část závazku podle této smlouvy je nebo se stane neplatnou, zdánlivou či nevymahatelnou, nebude to mít vliv na platnost a vymahatelnost ostatních závazků podle této smlouvy a smluvní strany se zavazují nahradit takovouto neplatnou, zdánlivou nebo nevymahatelnou část závazku novou, platnou a vymahatelnou částí závazku, jejíž předmět bude nejlépe odpovídat předmětu původního závazku. Pokud by tato smlouva neobsahovala nějaké ustanovení, jehož stanovení by bylo jinak pro vymezení práv a povinností odůvodněné, smluvní strany učiní vše pro to, aby takové ustanovení bylo do této smlouvy doplněno.
- 8.10. Smluvní strany prohlašují, že tuto smlouvu uzavřely svobodně, vážně, určitě a srozumitelně po vzájemné dohodě, souhlasí s jejím zněním, což potvrzují svými podpisy připojenými pod její text.

Příloha č. 1: Geometrický plán č. _____

Ve _____ dne _____ Ve _____ dne _____

Povinný:

Oprávněná:

za **Město Znojmo**

EG.D, a.s.

- 2.2. Smluvní strany se dohodly, že text budoucí smlouvy o zřízení věcného břemene specifikovaný v čl. II. odst. 2.1. této smlouvy v místech s označením „_____“ bude smluvními stranami doplněn dle aktuálních údajů.
- 2.3. Smluvní strany se dohodly pro případ, že pokud se bude uzavřena budoucí smlouva o zřízení věcného břemene odlišovat od textu budoucí smlouvy o zřízení věcného břemene specifikované v čl. II. odst. 2.1. této smlouvy, že má přednost znění skutečně uzavřené budoucí smlouvy o zřízení věcného břemene; tím však nejsou dotčena jiná práva a povinnosti smluvních stran dle této smlouvy.
- 2.4. Budoucí smlouvu o zřízení věcného břemene se smluvní strany za předpokladu splnění dalších podmínek stanovených touto smlouvou zavazují uzavřít nejpozději do dvanácti měsíců od dokončení stavby inženýrské sítě. Stavba inženýrské sítě se pro účely této smlouvy považuje za dokončenou dnem doručení kolaudačního rozhodnutí na tuto stavbu inženýrské sítě budoucímu povinnému ze strany budoucí oprávněné.
- 2.5. K uzavření budoucí smlouvy o zřízení věcného břemene vyzve budoucího povinného budoucí oprávněná, a to nejpozději jeden měsíc před uplynutím lhůty pro uzavření budoucí smlouvy o zřízení věcného břemene dle předchozího odstavce této smlouvy.
- 2.6. V případě, že budoucí oprávněná nevyzve budoucího povinného k uzavření budoucí smlouvy o zřízení věcného břemene a současně mu nepředloží její návrh ve lhůtě stanovené v předchozím odstavci tohoto článku, práva a povinnosti smluvních stran z této smlouvy zanikají; tím však není nikterak dotčeno právo na zaplacení smluvní pokuty či právo na náhradu škody podle této smlouvy.
- 2.7. Věcné břemeno bude zřízeno **úplatně**, a to za jednorázovou úplatu stanovenou dle znaleckého posudku + **příslušná sazba DPH**, v souladu s §39a) a 39b) vyhlášky č. 441/2013 Sb. o oceňování majetku.
- 2.8. Jednorázová úplata bude budoucímu povinnému uhrazena nejpozději do 30 dnů ode dne provedení vkladu práva odpovídajícího věcnému břemenu do katastru nemovitostí.
- 2.9. Budoucí oprávněná je povinna dodržet následující podmínky a povinnosti, za kterých byl udělen souhlas k uzavření budoucí smlouvy o zřízení věcného břemene Radou Města budoucího povinného:
- **nejméně 30 dní před realizací požádá investor MěÚ Znojmo, odbor majetkový, ulice Obroková 1/12, o zábor veřejného prostranství (výkop ve veřejné zeleni),**
 - **nejméně 30 dní před realizací požádá investor MěÚ Znojmo, odbor dopravy, ulice nám. Armády 8, o zvláštní užívání pozemních komunikací (výkop v místní komunikaci, v chodníku),**
 - **před zahájením výkopových prací je nutné vytyčit veškeré podzemní inženýrské sítě v předpokládané trase výkopů a při jejich provádění je třeba dodržet vyjádření správců těchto sítí a ČSN 73 60 05,**
 - **při záhozu rýhy budou dodrženy konstrukční vrstvy dle příslušné normy,**

- dodržet hloubku krytí kabelových vedení dle ČSN 73 6005/Z4,
- chodník s povrchem ze zámkové dlažby dotčen příčným výkopem bude předlážděn v rozsahu výkop + 50 cm na každou stranu,
- chodník s asfaltovým povrchem dotčen příčným výkopem bude zapraven z ABS v tl. 5 cm nad výkopem,
- chodník s povrchem ze zámkové dlažby dotčen podélným výkopem bude celoplošně předlážděn,
- příčné přechody přes místní komunikace budou zřízeny protlakem,
- povrch místní komunikace na ulici Hakenova, pozemek parc. č. 5343 v k. ú. Znojmo-město, nebude dotčen výkopem,
- upozorňuje na nově vybudované veřejné osvětlení na ulici Kotkova a je nutné před zahájením prací vytyčit průběh inženýrských sítí,
- výkopové práce v kořeništi se provádí jen ručně,
- po řezání je nutno okamžitě zalít kořeniště,
- kořeny s více než 3 cm v průměru nesmí být ani přeříznuty, ani jinak poškozeny,
- přejíždění kořenů je povoleno jen na zvláštní povolení,
- pokud bude výkopem dotčen kořenový systém stromu, je nutné přivolat zástupce Městské zeleně Znojmo, příspěvkové organizace,
- stromy v bezprostřední blízkosti stavebních prací budou chráněny před poškozením kmenů dle ČSN 83 9061,
- investor zajistí fotodokumentaci pozemních komunikací před a po realizaci a tu předá správci pozemních komunikací,
- pokud bude stavbou dotčené vodorovné dopravní značení, je nutné po ukončení stavby předmětné vodorovné dopravní značení obnovit,
- stavba bude realizována dle zpracované projektové dokumentace, firmou ZMES, s.r.o.,
- přesný a předpokládaný rozsah služebnosti se dle přiloženého zákresu mohou lišit pouze nepodstatně,
- žadatel je povinen do 3 let ode dne schválení služebnosti předložit geometrický plán se zaměřením nebo písemně oznámit, že se stavba neuskutečnila.

2.10. Smluvní strany se dohodly, že pro každý jednotlivý případ porušení povinnosti specifikované v čl. II. odst. 2.8. této smlouvy ze strany budoucí oprávněné, uhradí budoucí oprávněná budoucímu povinnému smluvní pokutu ve výši 1.000,- Kč (slovy: *Jeden tisíc korun českých*) za předpokladu, že nedojde k nápravě ani na základě výzvy povinného v dodatečně stanovené lhůtě, přičemž platí, že tímto není nikterak dotčen nárok budoucího povinného na náhradu škody vzniklé z porušení takové povinnosti, ust. § 2050 občanského zákoníku se nepoužije

2.11. Skutečný průběh a rozsah věcného břemene bude vymezen v geometrickém plánu pro zaměření vedení distribuční soustavy, jehož vyhotovení budoucí oprávněná zajistí před uzavřením budoucí smlouvy o zřízení věcného břemene na své náklady. Geometrický plán se stane nedílnou součástí smlouvy o zřízení věcného břemene. Předpokládaný průběh a rozsah věcného břemene je vyznačen v zákresu, který coby příloha č. 1 této smlouvy tvoří její nedílnou součást. Skutečný a předpokládaný průběh a rozsah služebnosti inženýrské sítě se mohou lišit pouze nepodstatně.

2.12. Smluvní strany se dále dohodly, že závazek smluvních stran uzavřít budoucí smlouvu o zřízení věcného břemene zaniká též v případě, že stavbou inženýrské sítě nedojde k dotčení budoucího služebného pozemku. Budoucí oprávněná se zavazuje, že tuto skutečnost oznámí budoucímu povinnému bez zbytečného odkladu, nejpozději však do tří měsíců od dokončení stavby inženýrské sítě.

13. Smluvní strany se dohodly, že pokud smluvní strana neuzavře ve stanovené lhůtě budoucí smlouvu o zřízení věcného břemene, je povinna zaplatit budoucímu druhé smluvní straně, jež prodlení nezpůsobila smluvní pokutu ve výši 10.000,- Kč (slovy: *Deset tisíc korun českých*); za předpokladu, že nedojde k nápravě ani na základě výzvy v dodatečně stanovené lhůtě, tím není dotčeno právo na náhradu škody vzniklé z porušení této povinnosti, ust. § 2050 občanského zákoníku se nepoužije.
- 2.14. Smluvní pokuta, na niž vznikne nárok dle čl. II. této smlouvy, je splatná ve lhůtě 7 dnů od uplynutí dodatečné lhůty k nápravě závadného stavu či není-li stanovení dodatečné lhůty touto smlouvou vyžadováno tak do 7 dnů od porušení povinnosti.

III.

- 3.1. Budoucí povinný touto smlouvou dává budoucí oprávněné souhlas s vydáním příslušného povolení na stavbu inženýrské sítě a souhlasí se vstupem budoucí oprávněné, popř. jí pověřených třetích osob, na Budoucí služební pozemek v souvislosti s realizací stavby inženýrské sítě.
- 3.2. Budoucí oprávněná je povinna při realizaci stavby inženýrské sítě a při vstupu na Budoucí služební pozemek za tímto účelem co nejvíce šetřit práv a majetku budoucího povinného.
- 3.3. Vstup na Budoucí služební pozemek za účelem provádění prací oznámí budoucí oprávněná budoucímu povinnému v souladu s energetickým zákonem. Po skončení prací uvede budoucí oprávněná Budoucí služební pozemek do předchozího stavu, a nebude-li to možné s ohledem na povahu provedených prací, do stavu odpovídajícího předchozímu účelu nebo užívání Budoucího služebního Pozemku. Při provádění prací za účelem odstranění nebo okleštění stromů je budoucí oprávněná povinna na svůj náklad provést likvidaci vzniklého klesu a zbytků po těžbě.
- 3.4. Smluvní strany se dohodly, že pro každý jednotlivý případ porušení povinnosti specifikované v čl. III. odst. 3.3. této smlouvy ze strany budoucí oprávněné, uhradí budoucí oprávněná budoucímu povinnému smluvní pokutu ve výši 5.000,- Kč (slovy: *Pět tisíc korun českých*) za předpokladu, že nedojde k nápravě ani na základě výzvy povinného v dodatečně stanovené lhůtě, přičemž platí, že tímto není nikterak dotčen nárok budoucího povinného na náhradu škody vzniklé z porušení takové povinnosti, ust. § 2050 občanského zákoníku se nepoužije. Smluvní pokuta je splatná ve lhůtě 7 dnů od uplynutí dodatečné lhůty.

IV.

Doložka dle ust. § 41 odst. 1 zákona č. 128/2000 Sb., o obcích

Budoucí povinný prohlašuje, že tato smlouva je uzavřena v souladu s ust. § 41 odst. 1 zákona č. 128/2000 Sb., o obcích, ve znění pozdějších předpisů. Uzavření této smlouvy bylo schváleno na schůzi Rady města Znojma dne 31.05.2021, usnesením č. 115/2021 (bod č. 4943).

V.

Závěrečná ustanovení

- 5.1. Tato smlouva nabývá platnosti a účinnosti okamžikem jejího podpisu oběma smluvními stranami.
- 5.2. Tuto smlouvu lze změnit jen na základě dohody smluvních stran uzavřené v písemné formě.
- 5.3. Tato smlouva je vyhotovena v 5-ti stejnopisech, z nichž každý má platnost originálu, přičemž budoucí oprávněná obdrží po třech z nich a budoucí povinný obdrží 2 stejnopisy.
- 5.4. Tato smlouva obsahuje úplné ujednání o předmětu smlouvy a všech náležitostech, které smluvní strany měly a chtěly ve smlouvě ujednat, a které považují za důležité pro závaznost této smlouvy. Žádný projev smluvních stran učiněný při jednání o této smlouvě ani projev učiněný po uzavření této smlouvy nesmí být vykládán v rozporu s výslovnými ustanoveními této smlouvy a nezakládá žádný závazek žádné ze smluvních stran.
- 5.5. Smluvní strany si nepřejí, aby nad rámec výslovných ustanovení této smlouvy byla jakákoliv práva a povinnosti dovozována z dosavadní či budoucí praxe zavedené mezi stranami či zvyklostí zachovávaných obecně či v odvětví týkajícím se předmětu plnění této smlouvy, ledaže je v této

smlouvě výslovně sjednáno jinak. Vedle shora uvedeného si smluvní strany potvrzují, že si nejsou vědomy žádných dosud mezi nimi zavedených obchodních zvyklostí či praxe.

- 5.6. Smluvní strany vylučují aplikaci ust. § 545 občanského zákoníku v tom rozsahu, že jejich právní jednání nebude vyvolávat právní následky plynoucí ze zvyklostí a zavedené praxe stran.
- 5.7. Smluvní strany se dohodly, že budoucí povinný je oprávněn požadovat úroky z úroků.
- 5.8. Ukáže-li se některé z ustanovení této smlouvy neplatným, posoudí se vliv této vady na ostatní ustanovení této smlouvy podle § 576 občanského zákoníku; to platí obdobně pro případ zdánlivého (nicotného) ustanovení této smlouvy. V pochybnostech se má za to, že by k uzavření této smlouvy došlo i bez neplatné (resp. zdánlivé) části.
- 5.9. Pokud jakákoli část závazku podle této smlouvy je nebo se stane neplatnou, zdánlivou či nevymahatelnou, nebude to mít vliv na platnost a vymahatelnost ostatních závazků podle této smlouvy a smluvní strany se zavazují nahradit takovou neplatnou, zdánlivou nebo nevymahatelnou část závazku novou, platnou a vymahatelnou částí závazku, jejíž předmět bude nejlépe odpovídat předmětu původního závazku. Pokud by tato smlouva neobsahovala nějaké ustanovení, jehož stanovení by bylo jinak pro vymezení práv a povinností odůvodněné, smluvní strany učiní vše pro to, aby takové ustanovení bylo do této smlouvy doplněno.
- 5.10. Smluvní strany se dohodly, že z důvodu nutnosti naplnění zákonné povinnosti zveřejnit tuto smlouvu dle zákona č. 340/2015 Sb., o zvláštních podmínkách účinnosti některých smluv, uveřejňování těchto smluv a o registru smluv, ve znění pozdějších předpisů zveřejní tuto smlouvu budoucí povinný.
- 5.11. Smluvní strany prohlašují, že tuto smlouvu uzavřely svobodně, vážně, určitě a srozumitelně po vzájemné dohodě, souhlasí s jejím zněním, což potvrzují svými podpisy připojenými pod její text.

Příloha č. 1: Zákres předpokládaného průběhu a rozsahu služebnosti inženýrské sítě

Ve [redacted] dne [redacted]

V [redacted] dne [redacted]

Budoucí povinný:

Budoucí oprávněná:

[redacted]
za Město Znojmo

[redacted]
za EG.D, a.s.

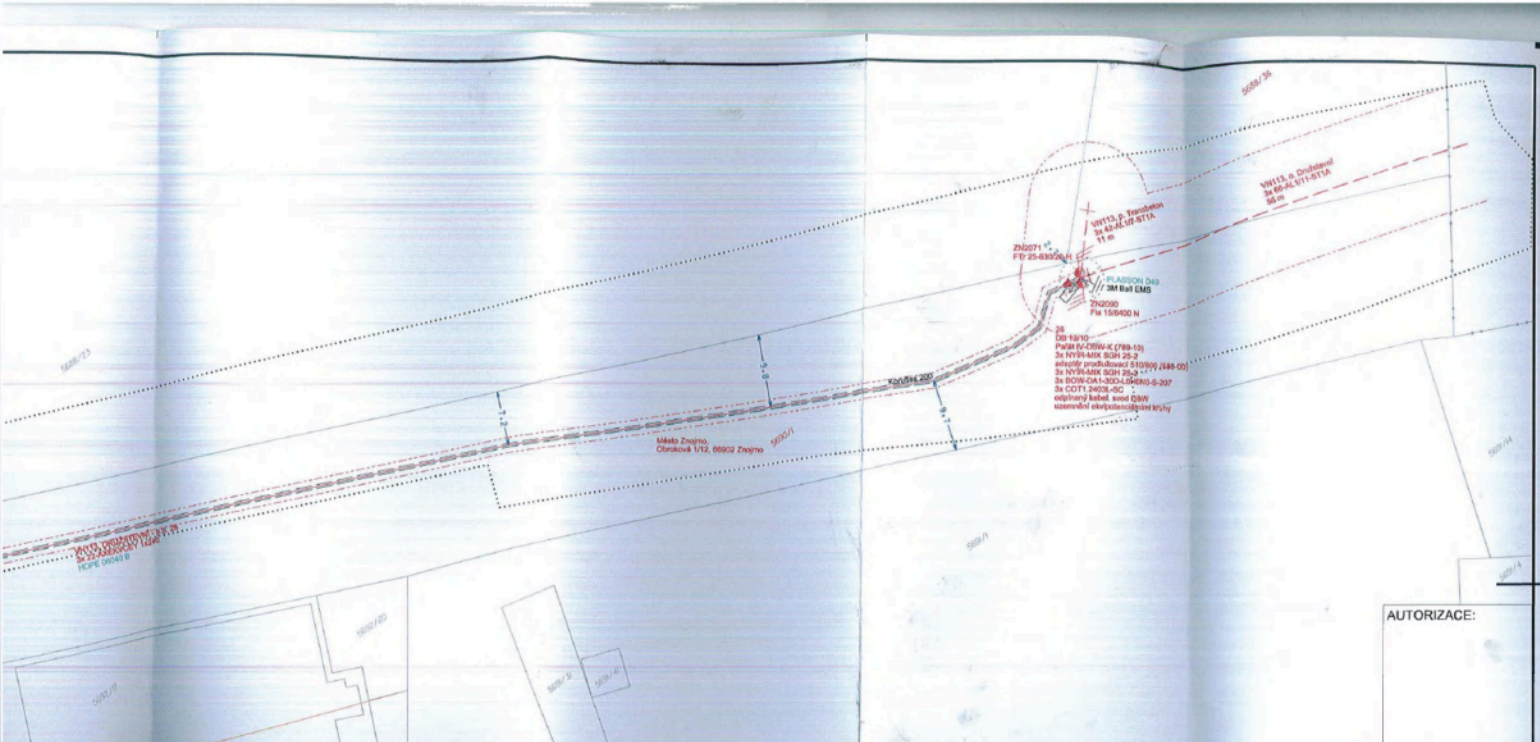

01 226
 hranice parcel, katastr. území
 vnitřní kresba parcel
 pozemková parcela, stavební parcela
 parcelní číslo dle určené umístění stavby

TECHNICKÉ IDENTIFIKAČNÍ ÚDAJE:
 Vnější vliv působící na rozvodná zař. distr. soustavy: Určeny v protokolu o určení vnějších vlivů dle PNE 33 0000-2
 Návrhová oblast: I-0, I-1
 Větrová oblast: III - do 27,5 m/s
 Elektrické parametry distribuční soustavy:
 Parametry síťe VN: sítě středně a IT, jmenovité napětí 22 000 V (3M), frekvence 50 Hz
 Prostoty z hlediska úrovně elektrického proudu: NEBEZPEČNÉ
 Prošlédky základní ochrany v rozvodných elektrických zařizích do 1000 V AC a nad 1000 V AC:
 - ochrana polohou, dle PNE 33 0000-1, čl. 3.2.2.1
 - ochrana zřezávanou, dle PNE 33 0000-1, čl. 3.2.2.2
 - ochrana přepážkami nebo kryty, dle PNE 33 0000-1, čl. 3.2.2.3
 - ochrana živých částí izolací, dle PNE 33 0000-1, čl. 3.2.2.4
 Způsoby ochrany při poruše v rozvodných elektrických zařizích nad 1000V AC:
 - ochrana zemněním v síťech, kde není přímo uzem. střed zároje (uzel)-komp. síť, dle PNE 33 0000-1, čl. 3.4.3.1
 - ochrana pospojováním, dle PNE 33 0000-1, čl. 3.4.3.4
 - ochrana izolací, dle PNE 33 0000-1, čl. 3.4.3.5
 - ochrana zábranou, dle PNE 33 0000-1, čl. 3.4.3.6

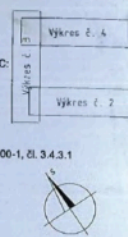

AUTORIZACE:

D			
C			
B			
A			
INDEX REVIZE	POPIS REVIZE	DATUM	JMÉNO
VYPRACOVAL	[REDACTED]		
ZHOTOVITEL PD	[REDACTED]		
KRAJ	JIHOMORAVSKÝ	OKRES	ZNOJMO
KATASTR. ÚZEMÍ	Znojmo-město (793418)		
MÍSTO STAVBY	Znojmo		
STAVEBNÍK	EG.D, a.s.	LIDICKÁ 1873/36, 602 00 BRNO	
NÁZEV STAVBY	Znojmo VN113 st.úpravy odboč. Družstevní		
NÁZEV VÝKRESU	Katastrální situační výkres		

eg.d

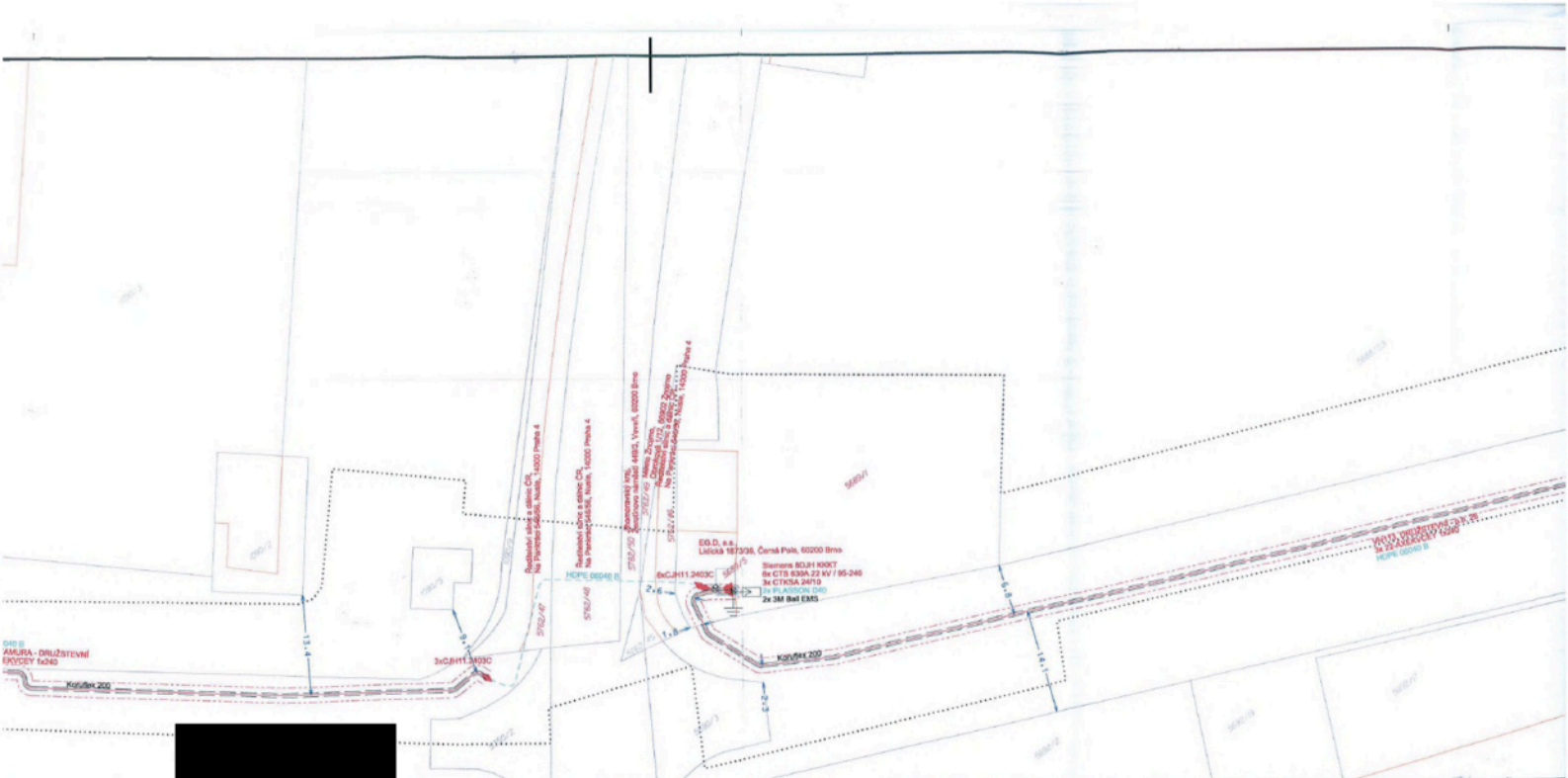

nám stavebním záměrem
stavebním řádu (stavební zákon):
rcelny) č.
16.5720/3.1079.5709/1, LV č. 10001.



**Zákres požadovaného umístění stavby:
Nová distribuční soustava 22 kV**

- nadzem. vedení (odbočka)
- název vedení, typ vodičů (odbočka)
- betonový stožár jednoduchý (J.B)
- dvojitý (D.BV, D.BW)
- označení, typ podle bodu
- doplňující konstrukce podp. b.
- pleť dosedací tyč
- ukončení vodičů jednoduché, dvojitě
- bezpečnostní výstražná tabulka
- půdorys uzemnění, uzemnění
- úsekový odpínač
- uzemnění ekvipotenčními kruhy

- podzem. kabelové vedení
- název vedení, typ kabelu
- rezervní chránička
- popis rezervní chráničky
- chránička
- typ chráničky
- prořez
- starovací/člověčí jáma pro tlaku
- kabelová spojka
- kabelová koncovka
- půdorys uzemnění, uzemnění
- svodící přepětí
- doplňkový popis
- Navížená ochranná pásma:
- podzem. kabel. vedení 22 kV
- nadzem. vedení 22 kV

Nová telekomunikační síť číselní soustavy:

- podzem. HDPE trubka (prázdná)
- typ HDPE trubky
- trubková spojka
- trubkový koncový kryt
- popis zařízení HDPE trubky
- marker
- popis markeru

Mapové číry a značky:

- hranice parcel, katastr. území
- vnitřní kresba parcel
- pozemková parcela, stavební parcela
- parcelní číslo dle dané umístění stavby

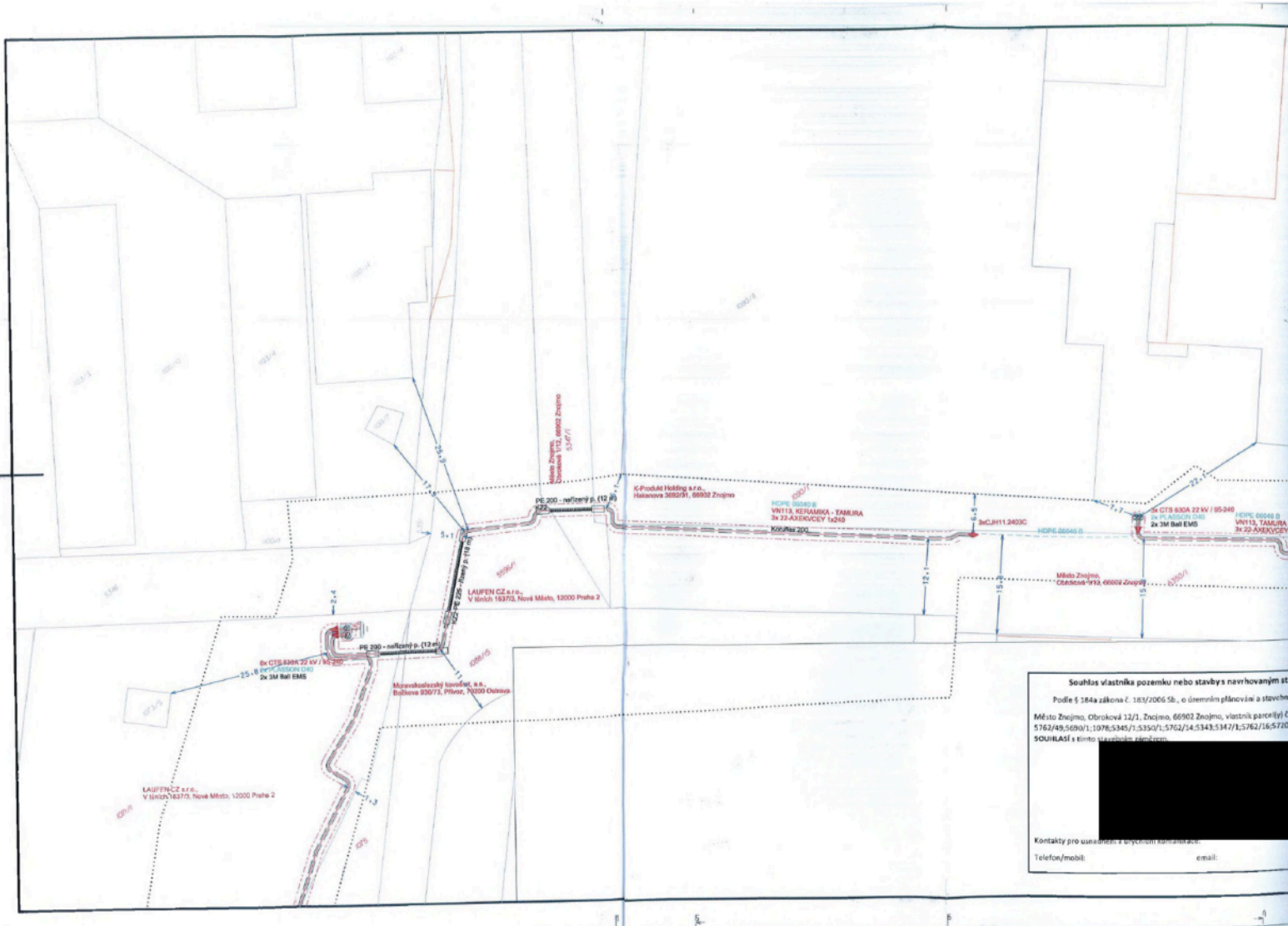

Souhlas vlastníka pozemku nebo stavby s navrhovaným št. Podle § 184a zákona č. 183/2006 Sb., o územním plánování a stavebním Město Znojmo, Obroková 12/1, Znojmo, 66002 Znojmo, vlastník parcel(y) č. 5762/49,5690/1;1,978;5345/1;5350/1;5762/34,5343;5347/1;5762/16;5720/ SOUHLASÍ s tímto územním plánem.

Kontakty pro územní plánování a stavební řízení:
 Telefon/mobil: _____ email: _____

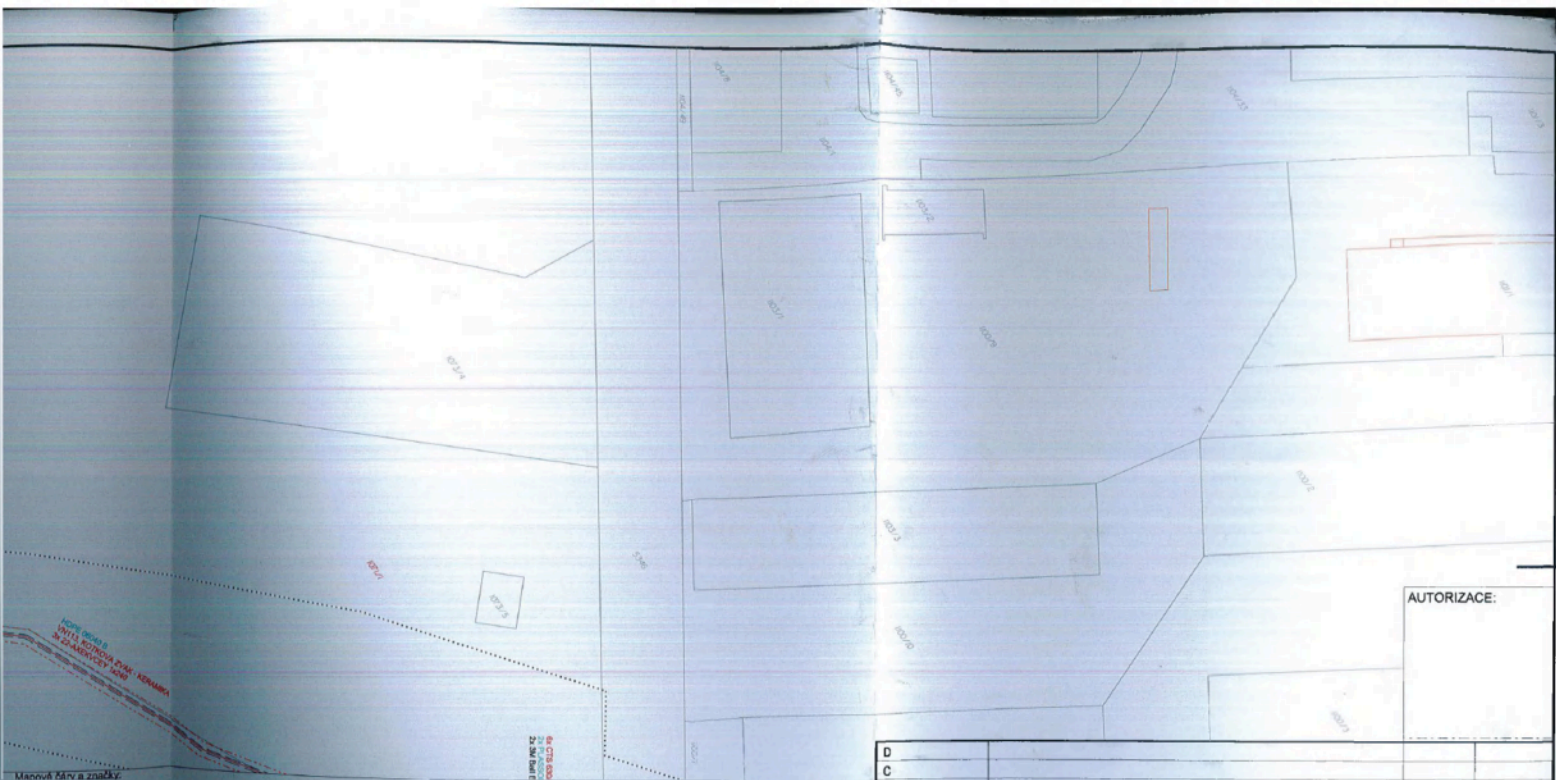

AUTORIZACE:

Mapová část a zástavba:
 hranice parcel, katastr. území
 vnitřní hranice parcel
 pozemkové parcely, stavební parcela
 parcelní číslo dle dokladů umístěných staveb

TECHNICKÉ IDENTIFIKAČNÍ ÚDAJE:
 Vnější výhy působící na rozvodná zař. distr. soustavy: Určeny v protokolu o určení vnějších výhyv die PNE 33 0000-2
 Námrazová oblast: I-0, I-1
 Větrná oblast: III - do 27,5 m/s
 Elektrické parametry distribuční soustavy:
 Parametry síť VN: síť středně napíjí 22 000 V (M), frekvence 50 Hz
 Prostory z hlediska úrazu elektrickým proudem: NEBEZPEČNÉ
 Provozní základní ochrany v rozvodných elektrických zařizích do 1000 V AC a nad 1000 V AC:
 - ochrana polohou, die PNE 33 0000-1, čl. 3.2.2.1
 - ochrana zbranou, die PNE 33 0000-1, čl. 3.2.2.2
 - ochrana přepážkami nebo kryty, die PNE 33 0000-1, čl. 3.2.2.3
 - ochrana živých částí izolací, die PNE 33 0000-1, čl. 3.2.2.4
 Způsoby ochrany při poruše v rozvodných elektrických zařizích nad 1000V AC:
 - ochrana zsměrněním v síťích, kde není přímo územ. střed zdroje (uzel)-komp. síť, die PNE 33 0000-1, čl. 3.4.3.1
 - ochrana pospojováním, die PNE 33 0000-1, čl. 3.4.3.4
 - ochrana izolací, die PNE 33 0000-1, čl. 3.4.3.5
 - ochrana zbranou, die PNE 33 0000-1, čl. 3.4.3.6

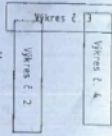

D			
C			
B			
A	Úprava trasy dle požadavku VAS, p.č. 1025/2	07-2021	Křepela
INDEX REVIZE	POPIS REVIZE	DATUM	JMENO
VYPRACOVAL			
ZHOTOVITEL PD			
KRAJ	JIHOMORAVSKÝ	OKRES	ZNOJMO
KATASTR. ÚZEMÍ	Znojmo-město [793418]		
MÍSTO STAVBY	Znojmo		
STAVEBNÍK	EG.D, a.s.	LIDICKÁ 1873/36, 602 00 BRNO	
NÁZEV STAVBY	Znojmo VN113 st.úpravy odboč. Družstevní		
NÁZEV VÝKRESU	Katastrální situační výkres		
MĚŘÍTKO:	1:500	Č. VÝKRESU:	C.3



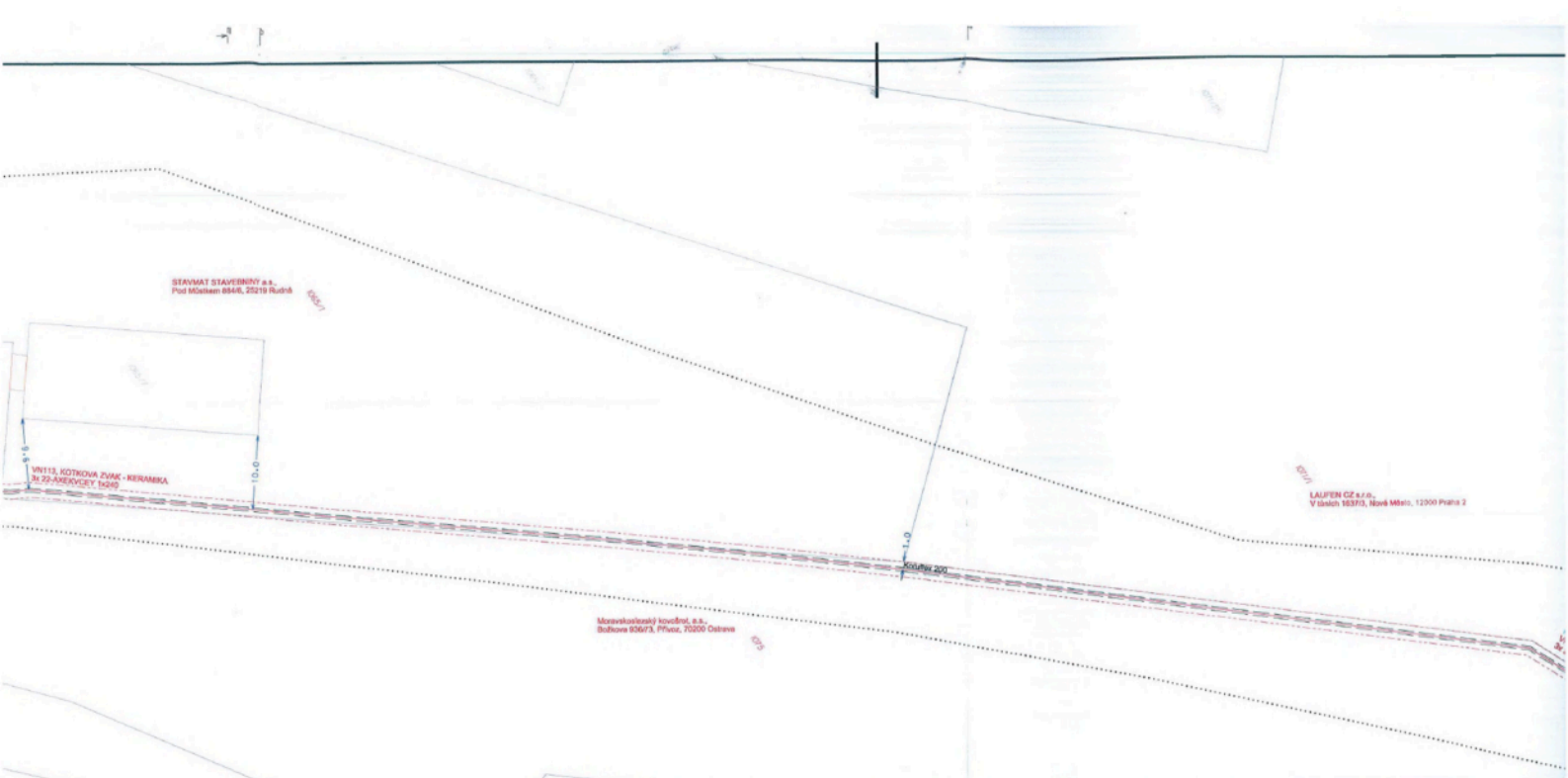

Souhlas vlastníka pozemku nebo stavby s navrhovaným stavebním záměrem
 Podle § 184a zákona č. 183/2006 Sb., o územním plánování a stavebním řádu (stavební zákon):
 Město Znojmo, Obřinská 137/1, Znojmo, 69002 Znojmo, vlastník parcely č.
 370/018/0000/1, 387/013/0000/1, 333/027/1, 375/2/14, 5343/5347/3, 5362/36, 5729/3, 1078,5709/2, LV č. 10003,
 SOUHLASÍ s tímto stavebním záměrem.

V (vy) [redacted]
 Kontakty pro uzavření a uzavření
 Telefon/mobil: [redacted]

Významy vzhledu a šířky na okraj:

- navrhované ochranné pásmo
- plocha staveniště

Význam požadovného umístění stavby:

- Nová distribuční soustava 22 kV
- název vedení, typ vodičů (odbočka)
 - název vedení, typ vodičů (odbočka)
 - betonový stožár jednoduchý (.B),
 - dvojitý (dv. DIBY)
 - označení, typ podp. bodu
 - doplňující konstrukce podp. b.
 - ploché dosedací tyč
 - ukončení vodičů jednoduché, dvojité
 - bezpečnostní výstražná tabulka
 - půdorys uzemnění, uzemnění
 - úsekový odpiště
 - popis odpiště
 - uzemnění ekvipotenciálními kruhy

- VN111 a. Instalace
- 3x 63-AL VNI-6TIA
- 35
- JB 10.0/0
- Pařez B-20-N
- 3x VPA 1250 B
- podzem. kabelové vedení
- název vedení, typ kabelu
- rezervní chránička
- popis uzavření chráničky
- chránička
- typ chráničky
- průřez
- starovací/úložná jáma protlaku
- kabelová spojka
- kabelová koncovka
- Fe2h 304
- půdorys uzemnění, uzemnění
- svodič přepětí
- GA 2K-1TS-C
- doplňkový popis

Nová telekomunikační síť distribuční soustavy:

- podzem. HDPE trubka (prázdná)
- HDPE 300x3 B
- typ HDPE trubky
- trubková spojka
- trubkový koncový kryt
- HDPE 300x3 B
- popis zařízení HDPE trubky
- marker
- 3M Bel EMS
- popis markeru

Mapové



MŠ:
 576
 SOU
 Kom
 Tele

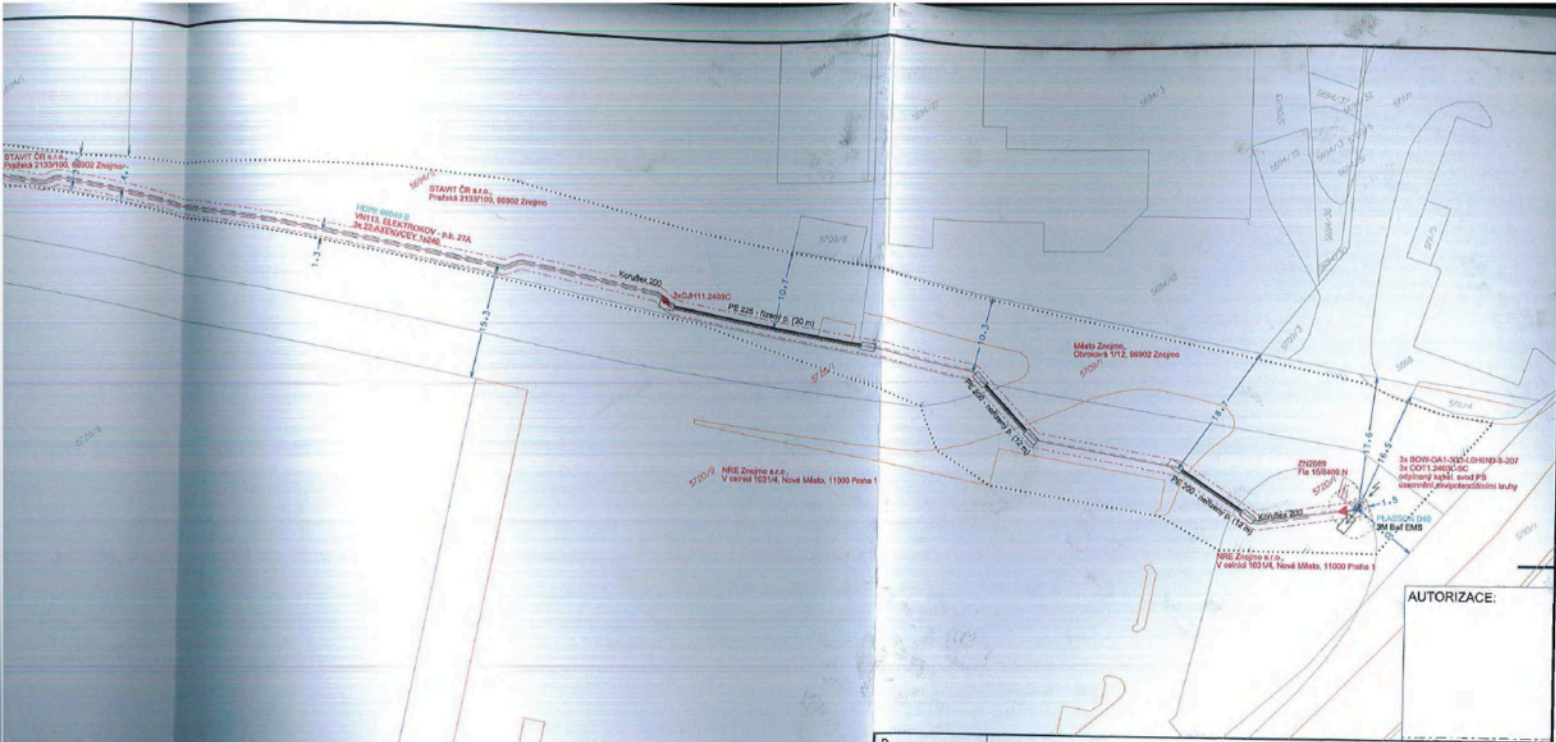

AUTORIZACE:

Mapovní čísla a značky:
 hranice parcel, katastr. území
 vnitřní kresba parcel
 pozemková parcela, stavební parcela
 parcelní číslo dočasně umístěným stavby

TECHNICKÉ IDENTIFIKAČNÍ ÚDAJE:
 Vnější vlivy působící na rozvodná zař. distr. soustavy: Určeny v protokolu o určení vnějších vlivů dle PNE 33 0000-2
 Návrhová oblast: I-0, I-1
 Výškový úhel: III. - do 27,5 m/ha
 Elektrické parametry distribuční soustavy:
 Parametry sítě VN: síť střídavá IT, jmenovitá napětí 22 000 V (Sf.), frekvence 50 Hz
 Prostory z hlediska úrazu elektrickým proudem: **NEBEZPEČNÉ**
 Prostorový základní ochrany v rozvodných elektrických zařízeních do 1000 V AC a nad 1000 V AC:
 - ochrana polohou, dle PNE 33 0000-1, čl. 3.2.2.1
 - ochrana přepážkami nebo koxy, dle PNE 33 0000-1, čl. 3.2.2.2
 - ochrana živých částí izolací, dle PNE 33 0000-1, čl. 3.2.2.4
 Způsoby ochrany při poruše v rozvodných elektrických zařízeních nad 1000V AC:
 - ochrana zamykáním v síťích, kde není přímo územ. síťed zdroje (uzav.)-komp. síť, dle PNE 33 0000-1, čl. 3.4.3.1
 - ochrana pospojováním, dle PNE 33 0000-1, čl. 3.4.3.4
 - ochrana izolací, dle PNE 33 0000-1, čl. 3.4.3.5
 - ochrana zábranou, dle PNE 33 0000-1, čl. 3.4.3.6

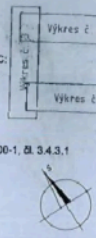

D				
C				
B				
A				
INDEX REVIZE	POPIS REVIZE		DATUM	JMÉNO
YYPRACOVAL				
ZHOTOVITEL PD				
KRAJ	JIHOMORAVSKÝ	OKRES	ZNOJMO	
KATASTR. ÚZEMÍ	Znojmo-město (793418)			
MÍSTO STAVBY	Znojmo			
STAVEBNÍK	EG.D, a.s.	LIDICKÁ 1873/36, 602 00 BRNO		
NÁZEV STAVBY	Znojmo VN113 št.úpravy odboč. Družstevní			
NÁZEV VÝKRESU	Katastrální situační výkres			
			1:500	C.2

eg-d



Vyznačení vazeb a vřívů na okolí:
 - - - - - navrhované ochranné pásmo
 - - - - - plocha staveniště

Základní požadavky na umístění stávků:
 - - - - - nadzemní vedení (odbočka)
 - - - - - název vedení, typ vodičů (odbočka)
 - - - - - betonový stožár jednoduchý (JB),
 - - - - - dvojitý (DBV, DBW)
 - - - - - chránička, typ popis: bodu
 - - - - - doplňující konstrukce podle b.
 - - - - - platí desedací tyč
 - - - - - ukončení vodičů jednoduché, dvojitě
 - - - - - bezpečnostní výstražná tabulka
 - - - - - půdorys uzemnění, uzemnění
 - - - - - osakový odpínač
 - - - - - popis odpínače
 - - - - - uzemnění ekvipotenciálními kruhy

podzemní kabelové vedení
 název vedení, typ kabelu
 rezervní chránička
 popis rezervní chráničky
 chránička
 typ chráničky
 profil
 starovací/člová jáma protačky
 kabelová spojka
 kabelová koncovka
 půdorys uzemnění, uzemnění
 svodič přepětí
 doplňkový popis

Nová telekomunikační síť distribuční soustavy:
 - - - - - podzemní HDPE trubka (prázdná)
 - - - - - typ HDPE trubky
 - - - - - trubkový spojka
 - - - - - trubkový koncový kryt
 - - - - - popis zařízení HDPE trubky
 - - - - - marker
 - - - - - popis markeru

Souhlas vlastníka pozemku nebo stavby s navrhovaným stavebním záměrem
 Podle § 184a zákona č. 183/2005 Sb., o územním plánování a stavebním řádu (stavební zákon):
 Město Znojmo, Občanská 12/1, Znojmo, 68002 Znojmo, vlastník parcely č.
 1362/AN/180/1; 1076/5345/1; 5150/1; 2282/34; 3343; 5347/1; 3782/36; 220/3; 1079; 5309/1, LV č. 36001,
 SOUHLASÍ s tímto stavebním záměrem.
 Kontakty příslušného a úry
 Telefon, faxy:



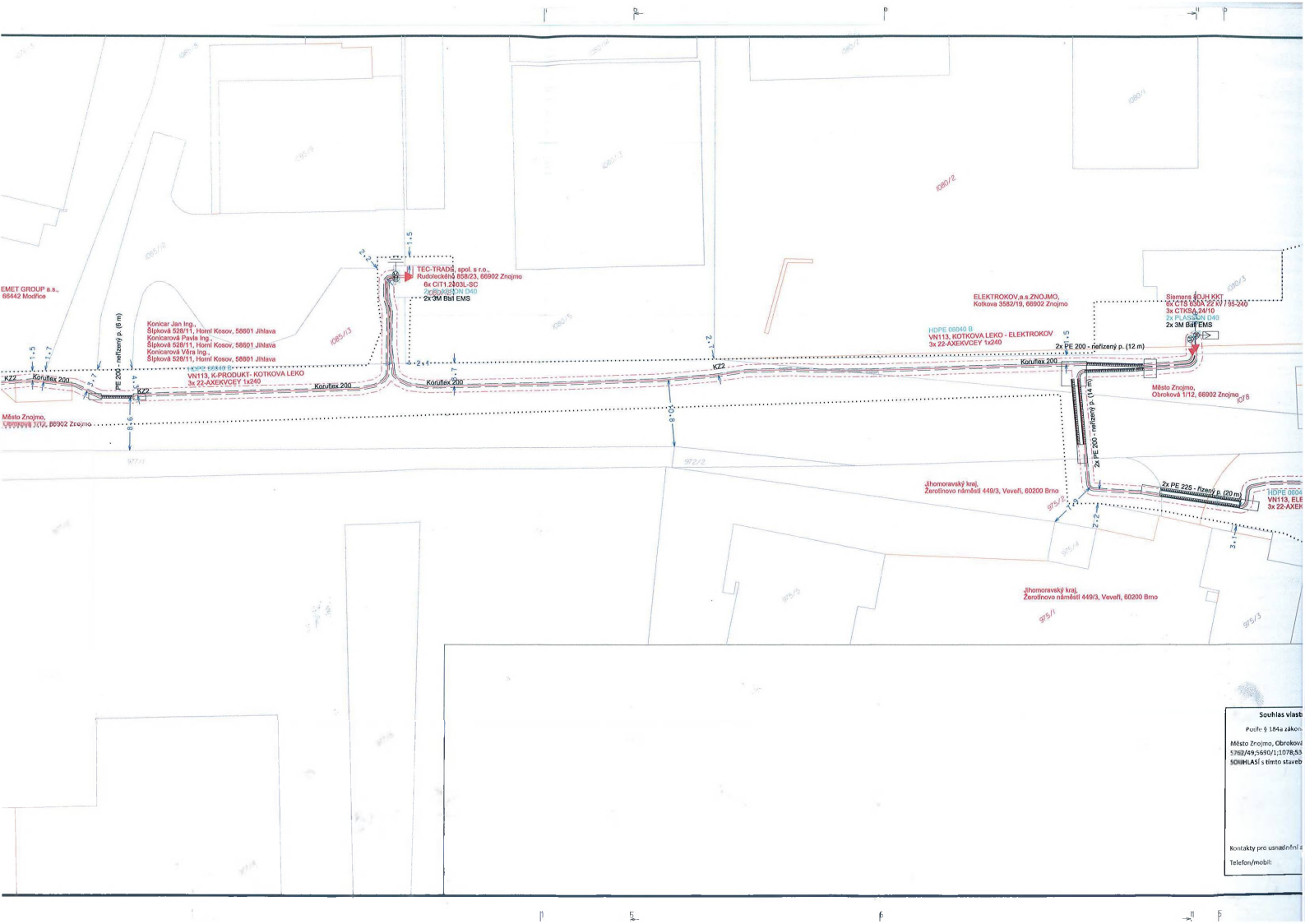

EMET GROUP a.s.
65442 Modřice

Končar Jan Ing.
Siplová 52811, Horní Kosov, 58601 Jihlava
Končarová Pavla Ing.
Siplová 52811, Horní Kosov, 58601 Jihlava
Končarová Měra Ing.
Siplová 52811, Horní Kosov, 58601 Jihlava

TEC-TRADIC spol. s r.o.
Rudolfská 656/3, 65902 Znojmo
6x CITI 2403L-SC
2x 3M BSI EMS
2x 3M BSI EMS

ELEKTROKOV a.s. ZNOJMO,
Kotkova 3552/19, 65902 Znojmo

Stavová POUH KOT
3x CITI 2403L-SC
3x CITI 2410
2x 3M BSI EMS
2x 3M BSI EMS

Město Znojmo,
Výhledová 310, 65902 Znojmo

Město Znojmo,
Obrovská 112, 65902 Znojmo

Jihomoravský kraj,
Zerolínovo náměstí 449/3, Veverří, 60200 Brno

Jihomoravský kraj,
Zerolínovo náměstí 449/3, Veverří, 60200 Brno

Sochtas vlast
Posle: 5 194a zákon
Město Znojmo, Obrovská
5782/49-15901/1378/53
SOMHLASÍ s tímto stavb

Kontakty pro usnadnění
Telefon/mobil: