

počet listů: 5
přílohy: 1/1

Kupní smlouva
na
„Dodání nábytku pro MOP Holešovice na základě rámcové dohody
MV-48222-20/VZ-2020“

dle § 2079 a násl. zákona č.89/2012 Sb., Občanský zákoník, v platném znění.

(dále jen „občanský zákoník“) uzavřená na základě rámcové dohody
č. MV-48222-20/VZ-2020

Smluvní strany

1) Kupující:

Česká republika – Krajské ředitelství policie hlavního města Prahy
se sídlem: **Praha 4 (Nusle), Kongresová 2, PSČ 140 21**
IČO: **751 51 472**
DIČ: **CZ 75151472**
zastoupená: **náměstkem ředitele Krajského ředitelství policie hlavního
města Prahy pro ekonomiku
plk. Ing. Pavlem Dombrovským**
adresa: **Česká republika – Krajské ředitelství policie hlavního
města Prahy
Poštovní příhrádka 122
110 01 Praha 1**

bankovní spojení:
číslo účtu:
tel:
fax:
email:
dále jen kupující

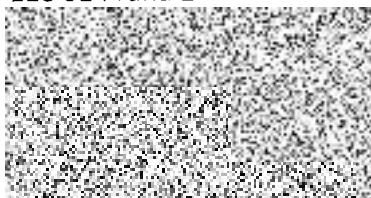

2) Prodávající:

INTERIER TECH s.r.o.
se sídlem: **Za Drahou 253, Český Brod – Liblice, 282 01**
IČO: **290 58 155**
DIČ: **CZ 290 58 155**
zastoupená:
bankovní spojení:
číslo účtu:
tel:
e-mail:
zapsána: **u MS v Praze, oddíl C, vložka 163550**
dále jen prodávající



uzavírají,

na základě výsledku veřejné zakázky „**Dodání nábytku pro MOP Holešovice na základě rámcové dohody MV-48222-20/VZ-2020**“, evidované pod č.j. KRPA-113283/ČJ-2021-0000VZ-H, vyhlášené jako veřejná zakázka podle ustanovení § 134 zákona č. 134/2016 Sb., o zadávání veřejných zakázek, ve znění pozdějších předpisů a podle ustanovení zákona č. 89/2012 Sb., Občanský zákoník, v platném znění (dále jen Občanský zákoník) **tuto kupní smlouvu**

Článek II.

Předmět plnění

- 2.1. Předmětem plnění je závazek prodávajícího dodat kupujícímu **nábytek** specifikovaný v příloze č. 1 – „Technická specifikace“. Dodání předmětu plnění zahrnuje, úplné a bezvadné provedení všech výrobních, dodávkových a montážních prací, a dále řádné předání včetně dopravy do místa plnění.
- 2.2. Předmět bude plněn za obchodních podmínek, které jsou stanoveny rámcovou dohodou č. MV-48222-20/VZ-2020 (dále jen „rámcová dohoda“), občanským zákoníkem a touto kupní smlouvou.
- 2.3. Kupující se zavazuje zboží převzít a zaplatit sjednanou cenu podle článku III a IV.
- 2.4. Kupující si vyhrazuje právo na zvýšení objemu předmětu plnění dle dodatečného přidělení finančních prostředků na základě momentální potřeby. Případně změny budou řešeny dodatkem k této kupní smlouvě.

Článek III.

Doba a místo plnění

- 3.1. Nákup a dodávka bude realizována na základě uzavřené kupní smlouvy, dodání zboží po podpisu této kupní smlouvy bude dodáno nejpozději do 15.12.2021.
- 3.2. O dodávce zboží je prodávající povinen, nejpozději do 48 hodin před uskutečněním, informovat odpovědného pracovníka kupujícího.
- 3.3. Odpovědný pracovník kupujícího je: 

3.4. 

Článek IV.
Kupní cena, platební podmínky

- 4.1. Jednotková cena požadovaného zboží je uvedena v příloze č. 1. této smlouvy.
Celková cena je stanovena ve výši:
- | | |
|--------------------------------------|-------------------------------|
| Cena bez DPH | 1 981 127,00 Kč |
| DPH 21% | 416 036,67 Kč |
| <u>Cena celkem včetně DPH</u> | <u>2 397 163,67 Kč</u> |
- 4.2. Smluvní kupní cena bude zahrnovat veškeré režijní náklady prodávajícího spojené s celními poplatky, dopravou předmětu plnění veřejné zakázky do místa plnění, pojištění.
- 4.3. Smluvní kupní cena je stanovena jako nejvyšší přístupná a bude uhrazena v souladu s platebními podmínkami stanovenými rámcovou smlouvou.

Článek V.
Všeobecné dodací podmínky

- 5.1. Kupující nabývá vlastnictví ke zboží jeho předáním od prodávajícího a potvrzením dokladu o převzetí zboží odpovědnou osobou kupujícího.
- 5.2. Prodávající se zavazuje dodávat požadované zboží v originálních obalech a nepoškozené.

Článek VI.
Platební podmínky

- 6.1. Prodávající je oprávněn fakturovat kupní cenu až po dodání zboží a potvrzení převzetí zboží kupujícím, Fakturu vystaví do 5-ti kalendářních dnů od dodání zboží.
- 6.2. Faktura bude zaslána na adresu kupujícího ve dvou vyhotoveních.
- 6.3. Faktura je splatná 30 dnů od jejího doručení kupujícím.
- 6.4. Faktura musí obsahovat náležitosti dle § 29. zákona č. 235/2004 Sb., o dani z přidané hodnoty, ve znění pozdějších předpisů a náležitosti dle § 435 zákona č. 89/2012 Sb., Občanského zákoníku, v platném znění.
- 6.5. Faktura se považuje za proplacenou okamžikem odepsání fakturované částky z účtu kupujícího ve prospěch účtu prodávajícího.
- 6.6. Kupující je oprávněn fakturu do data splatnosti vrátit, aniž by se dostal do prodlení s její splatností, pokud obsahuje nesprávné cenové údaje rozdílné s ustanovením smlouvy, není ve dvou vyhotoveních, správně označená, nebo neobsahuje některou z dohodnutých náležitostí. Konkrétní důvody je kupující povinen uvést zároveň s vrácením faktury. U opravené nebo nové faktury běží nová lhůta splatnosti.

6.7. Fakturační adresa kupujícího:
Krajské ředitelství policie hlavního města Prahy
Odbor správy a majetku
Mgr. Martin Štverák
Poštovní příhrádka 122
110 01 Praha 1

6.8. Zálohu na zboží kupující neposkytuje.

Článek VII.

Podstatné porušení smlouvy

- 7.1. Smluvní strany pokládají za podstatné porušení smlouvy:
- a) nedodání zboží prodávajícím ani do 24 hod. po uplynutí dodací lhůty;
 - b) prodlení kupujícího se zaplacením ceny plnění;
 - c) nesplnění kvantitativních a kvalitativních požadavků kupujícího prodávajícím.

Článek VIII.

Záruka

- 8.1. Prodávající prohlašuje, že zaručuje dohodnuté vlastnosti specifikované v rámcové dohodě č.j. MV-48222-20/VZ-2020 a to po dobu minimálně 60 měsíců.
- 8.2. Prodávající je v záruční lhůtě povinen odstranit závady do 30 dnů od oznámení závady kupujícímu.

Článek IX.

Smluvní pokuta a úrok z prodlení

- 9.1. Kupující je oprávněn účtovat prodávajícímu smluvní pokutu ve výši 0,05% z celkové ceny dodaného zboží bez DPH za každý den prodlení dle bodu 3.2. této smlouvy. Zaplacením smluvní pokuty není dotčen nárok kupujícího na náhradu škody v částce, převyšující zaplacenou smluvní pokutu.
- 9.2. Prodávající je oprávněn účtovat kupujícímu úrok z prodlení 0,05% z fakturované částky bez DPH za každý den prodlení kupujícího s placením faktury.
- 9.3. Povinnost uhradit smluvní pokutu je 30 kalendářních dnů od obdržení výzvy druhé stran k jejímu zaplacení.

Článek X.

Závěrečná ustanovení

- 10.1. Tato smlouva nabývá platnosti dnem elektronického podpisu oběma smluvními stranami a účinnosti zveřejněním v registru smluv. Kupující s zavazuje k jejímu uveřejnění.

- 10.2. Smluvní strany stvrzují elektronickým podpisem, že smlouvu uzavřely na základě své svobodné vůle a souhlasí se všemi podmínkami.
- 10.3. Obsah této kupní smlouvy se řídí rámcovou dohodou, a dále zejména zákonem č.89/2012 Sb., Občanský zákoník, v platném znění.
- 10.4. Tato smlouva je vyhotovená ve dvou stejnopisech, každý s platností originálu, jeden obdrží prodávající a jeden kupující.
- 10.5. Nedílnou součástí této smlouvy je: Příloha č. 1. - Cenová a specifikační tabulka

V Praze dne

V Českém Brodě 14.9.2021

Za kupujícího:

Za prodávajícího:

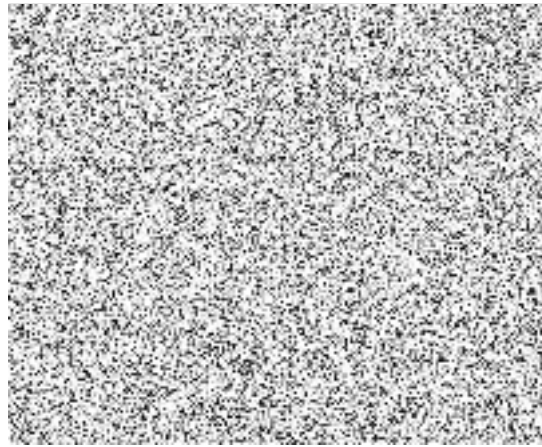
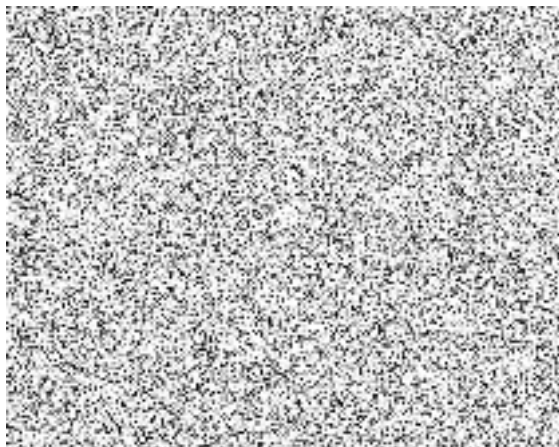

MOP Holešovice- Cenová a specifikační tabulka LTD třešeň 344		ks	cena/ks	celkem bez DPH	celkem s DPH
1.	Stůl kancelářský psací - obdélníkový (1400x700x730)	12	2 013,00	24 156,00 Kč	29 228,76 Kč
3.	Stůl kancelářský psací - obdélníkový (1600x800x730)	14	2 180,00	30 520,00 Kč	36 929,20 Kč
4.	Stůl kancelářský psací - obdélníkový (1600x700x730)	3	1 940,00	5 820,00 Kč	7 042,20 Kč
5.	Stůl kancelářský pod PC (1200x700x730)	34	2 071,00	70 414,00 Kč	85 200,94 Kč
7.	Kontejner mobilní (430x600x610)	32	3 258,00	104 256,00 Kč	126 149,76 Kč
8.	Nástavec na stůl (1200x320x360)	2	1 487,00	2 974,00 Kč	3 598,54 Kč
9.	Nástavec na stůl (1400x320x360)	12	1 728,00	20 736,00 Kč	25 090,56 Kč
11.	Přídavný stůl čtverkruh s podpěrnou nohou (700x700x730)	13	872,00	11 336,00 Kč	13 716,56 Kč
12.	Přídavný stůl čtverkruh s podpěrnou nohou (800x800x730)	2	930,00	1 860,00 Kč	2 250,60 Kč
13.	Přídavný stůl půlkruhový s kovovou nohou (800x800x730)	4	934,00	3 736,00 Kč	4 520,56 Kč
16.	Přídavný stůl jednací oblý s kovovou nohou (1600x450x730)	3	975,00	2 925,00 Kč	3 539,25 Kč
17.	Stůl konferenční kruhový (prům. 700 x 650)	7	3 200,00	22 400,00 Kč	27 104,00 Kč
18.	Stůl konferenční obdélníkový (1000x600x650)	3	2 158,00	6 474,00 Kč	7 833,54 Kč
19.	Stůl kancelářský rohový (1600/700 x 1200/800x730) - levý	3	3 233,00	9 699,00 Kč	11 735,79 Kč
22.	Stůl pracovní univerzální 1200 x 800 x 730	1	2 438,00	2 438,00 Kč	2 949,98 Kč
23.	Stůl pracovní univerzální 1600 x 800 x 730	23	2 635,00	60 605,00 Kč	73 332,05 Kč
25.	Stůl pracovní univerzální 2000 x 1000 x 730	1	3 238,00	3 238,00 Kč	3 917,98 Kč
27.	Skříň registrační na šanonys s plnými dveřmi (800x440x1780)	12	3 324,00	39 888,00 Kč	48 264,48 Kč
30.	Skříň šatní 2 dveřová s šatní vložkou (800x600x1780)	66	3 888,00	256 608,00 Kč	310 495,68 Kč
31.	Skříň policová 3/5 police, 2/5 plné dveře (800x440x1780)	2	2 895,00	5 790,00 Kč	7 005,90 Kč
33.	Skříň roletová policová se zámkem (800x420x1780)	1	8 174,00	8 174,00 Kč	9 890,54 Kč
34.	skříňka nízká otevřená policová 800*420*720	7	1 346,00	9 422,00 Kč	11 400,62 Kč
35.	Skříňka rohová nízká s 1 policí (420x420x720)	4	1 534,00	6 136,00 Kč	7 424,56 Kč
36.	Skříňka s dvířky nízká s 1 policí (800x440x720)	30	2 017,00	60 510,00 Kč	73 217,10 Kč
38.	Police závěsná (760x230x220)	54	600,00	32 400,00 Kč	39 204,00 Kč
40.	Nástavec na 2 dveřovou šatní skříň (800x600x720)	53	2 085,00	110 505,00 Kč	133 711,05 Kč
43.	Věšáková stěna (600x18x1200)	32	603,00	19 296,00 Kč	23 348,16 Kč
44.	průchodka průměr 60	4	74,00	296,00 Kč	358,16 Kč
45.	Elektrokanál pro ved. el. instalace pro stol. Nábytek 1000 x 60 x 100	6	369,00	2 214,00 Kč	2 678,94 Kč
46.	Věšák stojanový (v 1750)	22	1 006,00	22 132,00 Kč	26 779,72 Kč
49.	Dataport- přípojné místo ke stolu pracovní,	1	4 414,00	4 414,00 Kč	5 340,94 Kč
58.	Skříňka dvoudveřová s nikou 3M	4	2 497,00	9 988,00 Kč	12 085,48 Kč
59.	Skříňka dvoudveřová policová 3M	3	2 536,00	7 608,00 Kč	9 205,68 Kč
61.	Skříň dvoudveřová policová 5M	1	3 396,00	3 396,00 Kč	4 109,16 Kč
62.	Knihovna prosklená 3/5 sklo, 2/5 plné dveře 5M	4	3 380,00	13 520,00 Kč	16 359,20 Kč
63.	Skříň šatní s policí a šatním výsuvem 5M	5	2 991,00	14 955,00 Kč	18 095,55 Kč
64.	Skříň roletová policová 5M - pravá	4	7 779,00	31 116,00 Kč	37 650,36 Kč
65.	Skříň roletová policová 5M - levá	1	7 779,00	7 779,00 Kč	9 412,59 Kč
66.	Dispečerské křeslo pro nepřetržitý provoz velikost B- 160 kg výšky 175 - 205 cm černá látka	1	8 586,00	8 586,00 Kč	10 389,06 Kč
67.	Dispečerské křeslo pro operační centra Velikost M 150-185 cm černá látka	5	20 111,00	100 555,00 Kč	121 671,55 Kč
71.	Kancelářské křeslo síťované, opěrák a sedák ze síťoviny - nosnost 130 kg, černá	23	13 768,00	316 664,00 Kč	383 163,44 Kč
80.	Židle kovová čalouněná konferenční - bez područek - nosnost 130 kg, černá kostra, modrá látka	140	2 011,00	281 540,00 Kč	340 663,40 Kč
83.	Lavice čekárenská čalouněná 3-místná - nosnost 390 kg, modrá látka	2	9 359,00	18 718,00 Kč	22 648,78 Kč
84.	Křeslo dřevěné čalouněné pevné - nosnost 120 kg, moření třešeň, látka modrá	18	3 775,00	67 950,00 Kč	82 219,50 Kč
86.	Válenda čalouněná s úložným prostorem včetně matrace - nosnost 150 kg, potah šedé pepito	20	6 869,00	137 380,00 Kč	166 229,80 Kč
Celkem				1 981 127,00 Kč	2 397 163,67 Kč

Cena včetně dodání a montáže na

