

Středočeský kraj
Zuzana Prokešová
oddělení cestovního ruchu
Odbor kultury a památkové péče
Zborovská 11, 150 21 Praha 5

v Brně 11. 5. 2021

Oznámení o změně termínu sportovní akce Vltava Run 2021

Vážená paní Prokešová,

dovoluji si Vám oznámit, že námi organizovaná akce Vltava Run byla z důvodu současné situace způsobené koronavirem přesunuta na září. Nový termín závodu je 11. - 12.9.2021

Dovoluji si vás proto požádat o informaci, jak postupovat dále v naší společné administrativě.

Na jakékoliv dotazy rád odpovím.

Děkuji,

Mgr. Jiří Digitálně podepsal
Bílek Mgr. Jiří Bílek
Datum: 2021.05.11
08:08:39 +02'00'
Jiří Bílek
Jednatel Vltava run s.r.o.

Vltava Run s.r.o.
Bešůvka 810/19, Brno-Žebětín 641 00
IČ:06511473

evidenční číslo smlouvy: S-2814/KUL/2021

**Veřejnoprávní smlouva
o poskytnutí individuální účelové neinvestiční dotace
z rozpočtu Středočeského kraje**
(dále jen „smlouva“)

Smluvní strany

Středočeský kraj

se sídlem: Zborovská 11, Praha 5

zastoupený: Mgr. Václavem Švendou, radním pro oblast kultury, památkové péče a cestovního
ruchu pověřený podpisem smlouvy na základě usnesení č. 023-06/2021/ZK
ze dne 26. 4. 2021

IČO: 70891095

číslo bankovního účtu:

(dále jen „poskytovatel“)

a

Vltava Run s.r.o.

se sídlem: Bešůvka 810/19, Žebětín, 641 00 Brno

zastoupený: Mgr. Jiřím Bílkem, jednatelem

IČO: 06511473

číslo bankovního účtu:

(dále jen „příjemce“)

uzavírají podle § 10a a následujících zákona č. 250/2000 Sb., o rozpočtových pravidlech územních rozpočtů, ve znění pozdějších předpisů (dále jen „z. č. 250/2000 Sb.“) tuto smlouvu:

Článek 1

Předmět smlouvy

1. Poskytovatel touto smlouvou poskytuje příjemci z rozpočtu Středočeského kraje individuální účelovou neinvestiční dotaci ve výši **300 000 Kč** (slovy: tři sta tisíc korun českých) na podporu akce „**Vltava Run**“ (dále jen „**akce**“). Podrobnější informace o akci jsou uvedeny v žádosti příjemce o dotaci, která je součástí této smlouvy jako příloha č. 1.
2. Dotace dle této smlouvy je poskytována příjemci jako veřejná podpora malého rozsahu (de minimis) podle nařízení Komise (EU) č. 1407/2013 ze dne 18. prosince 2013 o použití článků 107 a 108 Smlouvy o fungování Evropské unie na podporu de minimis (Úřední věstník EU L 352, 24. 12. 2013, s.1). Výše poskytované dotace se pro účely výpočtu maximální částky podpory de minimis přepočítává na částku v eurech (EUR) v kurzu české koruny (Kč) vůči euru (EUR), který vyhlásila Evropská centrální banka ke dni uzavření této smlouvy se nezměnily skutečnosti týkající se

příjemcem přijatých podpor de minimis, které příjemce uvedl v žádosti o poskytnutí dotace prostřednictvím veřejnoprávní smlouvy v čestném prohlášení žadatele o podporu v režimu de minimis a že mu není známa překážka, která by bránila poskytnutí podpory de minimis dle výše uvedeného nařízení Evropské komise. V případě rozdělení příjemce dotace na dva či více samostatných podniků v období 3 let od nabytí účinnosti této smlouvy je příjemce dotace povinen neprodleně po rozdělení kontaktovat poskytovatele a kompetentní koordinační orgán v oblasti veřejné podpory za účelem sdělení informace, jak podporu de minimis poskytnutou dle této smlouvy rozdělit v Centrálním registru podpor malého rozsahu. Při nesplnění této povinnosti se příjemce vystavuje případnému odejmutí předmětné podpory.

3. Převod peněžních prostředků dle odstavce 1. tohoto článku bude poskytovatelem proveden bankovním převodem na účet příjemce uvedený v záhlaví této smlouvy jednorázově do 30 dnů od nabytí účinnosti této smlouvy

Článek 2

Podmínky pro poskytnutí dotace

1. Příjemce prohlašuje, že tuto dotaci přijímá, a to za podmínek uvedených v této smlouvě.
2. Příjemce je povinen dotaci použít jen k účelu, na který mu byla poskytnuta. V opačném případě je povinen dotaci nebo její část vrátit.
3. Nevyužije-li příjemce poskytnutou dotaci v plné výši, je příjemce povinen vrátit poskytovateli na jeho účet nevyužitou část dotace do 60 dnů od ukončení realizace akce.
4. Pokud skutečné celkové finanční náklady na realizaci akce překročí předpokládané finanční náklady na realizaci akce, uhradí příjemce částku tohoto překročení z vlastních zdrojů.
5. Dotace je poskytována příjemci i na finanční náklady akce, spočívající v uhrazené dani z přidané hodnoty v souvislosti s realizací akce, a to v těchto případech:
 - a) není-li příjemce registrovaným plátcem daně z přidané hodnoty dle zákona č. 235/2004 Sb., ve znění pozdějších předpisů (dále jen „zákon č. 235/2004 Sb.“),
 - b) je-li příjemce registrovaným plátcem daně z přidané hodnoty, kterému však nevznikl v souvislosti s realizací akce nárok na odpočet uhrazené daně z přidané hodnoty dle zákona č. 235/2004 Sb.,
 - c) je-li příjemce registrovaným plátcem daně z přidané hodnoty, kterému vznikl v souvislosti s realizací akce pouze částečný nárok na odpočet uhrazené daně z přidané hodnoty; v tomto případě je příjemci poskytována dotace i na finanční náklady akce, spočívající v uhrazené dani z přidané hodnoty, u níž příjemci nevznikl nárok na odpočet daně z přidané hodnoty dle zákona č. 235/2004 Sb.
6. Dotace není poskytována příjemci na finanční náklady akce, spočívající v uhrazené dani z přidané hodnoty v souvislosti s realizací akce, je-li příjemce registrovaným plátcem daně z přidané hodnoty, kterému vznikl v souvislosti s realizací akce nárok na

odpočet daně z přidané hodnoty ve výši uhrazené daně z přidané hodnoty dle zákona č. 235/2004 Sb.

7. Příjemce se zavazuje v průběhu i po ukončení realizace akce, pokud to povaha akce dovoluje, označit, že akce je realizována s příspěvím Středočeského kraje. Příjemce odpovídá za správnost loga poskytovatele, pokud je uvedeno na propagačních materiálech. Vzor loga je uveden jako příloha č. 2 této smlouvy.

Příjemce je povinen spolu s vyúčtováním dotace dodat poskytovateli fotodokumentaci či tištěné materiály dokládající splnění podmínek uvedených v tomto odstavci.

Příjemce je povinen 1 měsíc před konáním jednotlivých akcí realizovaných v rámci akce zaslat písemnou pozvánku na Odbor Kanceláře hejtmanky Krajského úřadu Středočeského kraje a umožnit zástupcům poskytovatele volný vstup na akce.

8. Zaměstnanci a blízké osoby příjemce nebo osoby ovládající příjemce či osoby příjemcem ovládané se nesmějí podílet na poskytování dodávek a služeb spojených s realizací akce, které jsou hrazeny z poskytnuté dotace (ani působit jako subdodavatel). Výjimku z tohoto ustanovení může příjemci udělit na základě jeho žádosti Rada Středočeského kraje.
9. Příjemce se zavazuje ukončit realizaci akce do 31. 5. 2021.
10. Příjemce je povinen předložit do 60 dnů od ukončení realizace akce Odboru kultury a památkové péče finanční vypořádání dotace, které obsahuje přehled o čerpání a použití poskytnutých peněžních prostředků a o jejich vrácení do rozpočtu poskytovatele, je-li k jejich vrácení příjemce povinen dle této smlouvy. Vzor formuláře závěrečného vyhodnocení a vyúčtování akce je přílohou č. 3 této smlouvy.
11. Součástí finančního vypořádání dotace budou i kopie daňových dokladů, kopie bankovních výpisů o úhradě daňových dokladů a dalších dokumentů prokazujících účel použití finančních prostředků.
12. Peněžní prostředky vrací příjemce na účet poskytovatele uvedený na str. 1 této smlouvy, a to pod stejným variabilním symbolem – stejným účelovým znakem, pod kterým mu byly peněžní prostředky poskytovatelem poskytnuty, nedsdělí-li poskytovatel písemně příjemci, že má uvést při převodu peněžních prostředků jiné údaje.
13. Dotace je dle zákona č. 320/2001 Sb. o finanční kontrole ve veřejné správě a o změně některých zákonů (zákon o finanční kontrole), ve znění pozdějších předpisů veřejnou finanční podporou.
14. Každé neoprávněné použití nebo zadržení peněžních prostředků poskytnutých příjemci jako dotace dle této smlouvy je porušením rozpočtové kázně podle ustanovení § 22 z. č. 250/2000 Sb. Stanovení odvodu za porušení rozpočtové kázně a penále za prodlení s odvodem za porušení rozpočtové kázně se řídí § 22 z. č. 250/2000 Sb. Odvod za porušení rozpočtové kázně odpovídá výši neoprávněně použitých nebo zadržovaných peněžních prostředků. Za porušení méně závažné povinnosti příjemce dle této

smlouvy odpovídá odvod za porušení rozpočtové kázně 1 % až 50 % poskytnutých peněžních prostředků, není-li v této smlouvě stanoveno jinak.

15. Příjemce je povinen uchovávat veškeré písemnosti, týkající se poskytnutí dotace podle této smlouvy včetně vyúčtování dotace se všemi písemnými doklady, a to takovým způsobem, aby bylo možno prokázat oprávněnost použití peněžních prostředků v souladu s touto smlouvou, a to po dobu deseti let od ukončení realizace akce.
16. Je-li příjemcem dotace právnická osoba, je příjemce povinen písemně informovat poskytovatele
 - a) o přeměně právnické osoby, a to do 7 pracovních dnů ode dne, kdy k přeměně právnické osoby došlo,
 - b) o vstupu právnické osoby do likvidace, a to do 7 pracovních dnů ode dne vstupu právnické osoby do likvidace.
 - c) o vstupu právnické osoby do insolvenčního řízení, a to do 7 pracovních dnů ode dne vstupu právnické osoby do insolvenčního řízení.

V písemné informaci pro poskytovatele příjemce mimo jiné uvede evidenční číslo smlouvy poskytovatele, uvedené na straně 1 této smlouvy, název akce a výši poskytnuté dotace poskytovatelem.

17. Povinnost uvedenou v předchozím odstavci 16. tohoto článku příjemce nemá, jestliže již není povinen uchovávat veškeré písemnosti, týkající se poskytnutí dotace, podle odstavce 15. tohoto článku.

Článek 3

Závěrečná ustanovení

1. O poskytnutí dotace rozhodlo Zastupitelstvo Středočeského kraje usnesením č. 023-06/2021/ZK ze dne 26. 4. 2021 a v případě tohoto právního jednání Středočeského kraje jsou splněny podmínky uvedené v § 23 zákona číslo 129/2000 Sb., o krajích, nezbytné k jeho platnosti.
2. Právní vztahy v této smlouvě neupravené se řídí příslušnými ustanoveními z. č. 250/2000 Sb., a z. č. 89/2012 Sb.
3. Tuto smlouvu je možné měnit pouze písemnou dohodou smluvních stran ve formě písemných číslovaných dodatků této smlouvy, podepsaných oběma smluvními stranami.
4. Tato smlouva bude podepsána oběma smluvními stranami elektronicky.
5. Tato smlouva nabývá platnosti dnem jejího podpisu oběma smluvními stranami a účinnosti dnem jejího uveřejnění v registru smluv, které provede poskytovatel do 30 dnů od jejího podpisu.

Nedílnou součástí této Smlouvy jsou i následující přílohy:

Příloha: č. 1 – Žádost o poskytnutí individuální účelové neinvestiční dotace

č. 2 – Vzor loga poskytovatele

č. 3 – Závěrečné vyhodnocení a vyúčtování akce

V Praze dne.....

V Praze dne.....

Příjemce
Vltava Run s.r.o.

Poskytovatel
Středočeský kraj

Mgr. Jiří Digitálně podepsal
Bílek Mgr. Jiří Bílek
Datum: 2021.06.11
08:31:13 +02'00'

Mgr. Václav Digitálně podepsal
Švenda Mgr. Václav Švenda
Datum: 2021.06.28
10:22:41 +02'00'

.....
Mgr. Jiří Bílek
jednatel

.....
Mgr. Václav Švenda
radní pro oblast kultury,
památkové péče a cestovního ruchu

Žádost o poskytnutí individuální neinvestiční dotace

Žadatel: Vltava Run s.r.o.	Druh žadatele:
IČO: 065 11 473	DIČ: /
Ulice: Bešůvka	Číslo popisné: 810/19 PSČ: 641 00
Obec: Bmo	Okres: Žebětín Pošta:
Obec s rozšířenou působností:	
Telefon: [redacted]	Fax:
Email: [redacted]	www: www.vltavarun.cz

Korespondenční adresa

Adresát: Michaela Králová		
Ulice: Byšičky	Číslo popisné: 14	PSČ: 289 22
Obec: Lysá nad Labem	Okres:	Pošta:

Bankovní spojení

Předčísíl účtu: /	Číslo účtu: [redacted]	Kód banky: [redacted]
Bankovní ústav: [redacted]		Specifický symbol:

Je-li žadatel právnickou osobou, identifikace

1. Osob zastupujících právnickou osobu Titul, jméno a příjmení: Jíří Bílek Právní důvod zastoupení: jednatel Číslo a datum usnesení:	
2. Osob s podílem v této právnické osobě	výše tohoto podílu
3. Osob, v nichž má tato právnická osoba přímý podíl	výše tohoto podílu

Žádost vyplnil

Jméno a příjmení: [redacted]	Telefon: [redacted]	E-mail: [redacted]
------------------------------	---------------------	--------------------

Předpokládané zahájení realizace akce/projektu měsíc/rok	05/2021
Předpokládané ukončení realizace akce/projektu měsíc/rok	05/2021

Dotace _____

Celkový rozpočet akce	5 36 000 Kč
Celková požadovaná výše dotace	300 000 Kč

Povinné přílohy k žádosti

1. Položkový rozpočet akce/projektu; jednotlivé položky uvést bez a včetně DPH
2. Popis projektu či akce, max. A4 text
3. Čestné prohlášení žadatele o podporu v režimu *de minimis* I
4. Čestné prohlášení žadatele o podporu v režimu *de minimis* II

Datum: 15.1.2021

Podpis a razítko:.....

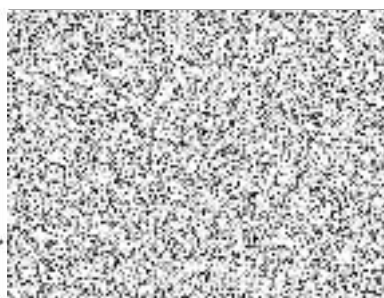

Příloha k žádosti – Specifikace akce

Název akce:	VLTAVA RUN
Termín konání:	15. - 16. 5. 2021
Start:	Zadov
Cíl:	Praha
Délka tratě:	cca 360 km

Stručné propozice závodu:

- Štafetový běžecký závod pro 12 členné týmy ze Šumavy do Prahy. Průběh trasy běhu jihočeským, středočeským krajem a krajem Praha.
- Již osmý ročník týmové sportovní akce pro širokou cílovou skupinu, od nadšenců a běžeckých nováčků, přes profesionální sportovce až po zrakově a sluchově postižené běžce.
- Očekávaná účast v ročníku 2021 je 300 týmů, tj. 3600 běžců, nadšenců, aktivních lidí, dalších přibližně 500 - 600 organizátorů a mnoho diváků podél trasy.
- Závod si v letošním roce získal velkou skupinu příznivců i zájem médií. Závod Vltava Run vyhrál 1.místo v žebříčku TOP 10 závodů v České republice 2016, 2017, 2018 a 2019 sestaveným Českým atletickým svazem.
- Do organizace závodu zapojujeme místní dobrovolné hasiče, sportovce a obyvatele žijící v okolí trasy.
- Trasa je navržena tak, aby zvýraznila přírodní krásy České republiky a památky s důrazem na informovanost o chování v přírodě, bezpečnost běžců a plynulost dopravního provozu.
- Trasu závodu se snažíme navrhovat tak, aby běžci měli zážitek nejen z běhu samotného, ale také z okolní přírody. Klademe důraz na bezpečný průběh akce a chování běžců a týmů po celý průběh trasy. Běžci jsou důsledně informováni, což potvrzují i svým podpisem, o pravidlech ochrany přírody a maximálně odpovědném chování v lesích.
- Trasy pro doprovodná auta jsou vedeny po silnicích a místních komunikacích.
- Značení trasy děláme tak, aby nebylo přírodě škodlivé – ekologicky odbouratelné, zároveň zajistíme i sklizení značení po akci.

Cíle projektu:

1. podpora a rozvoj běžeckého sportu v České republice
2. podpora rozvoje cestovního ruchu a zájmu o přírodní krásy České republiky
3. vybudování každoroční sportovní události pro širokou veřejnost
4. rozšíření povědomí o chování v lesích a podpora vztahu k přírodě
5. začleňování hendikepovaných běžců do sportovní komunity

Příloha k žádosti – Rozpočet akce

PŘEDPOKLÁDANÉ NAKLADY celkem (v Kč)	5 036 000 CZK
Technické zajištění trasy	
Povolení správních úřadů, vyhotovení technické dokumentace, poplatky	70 000 CZK
Dopravní značení výroba, pronájem značení, zábran, kuželů	160 000 CZK
ON-Line Tracking jednotlivých týmů	235 000 CZK
Časomíra START/CÍL, vyhodnocení	60 000 CZK
Audio start/cíl, elektrocentrály	130 000 CZK
Zdravotní dozor 6x posádka	130 000 CZK
startovní, cílová brána, podium	90 000 CZK
Mobilní WC, sprchy, úklid	350 000 CZK
Produkční materiál, navigace na trase, předávková místa	210 000 CZK
Startovní trika + potisk	950 000 CZK
Zajištění závodu	
Personální zajištění závodu	1 300 000 CZK
Ceny pro závodníky/medaile	260 000 CZK
Pronájmy prostor Zadov/Týn, Praha	70 000 CZK
Pronájmy další (auta, zařízení, stany)	120 000 CZK
Propagace, mediální kampaň, PR, www, FB	350 000 CZK
Tisky (propozice, materiály pro startující, pozvánky, popagační materiály, bannery), produkce materiálů	300 000 CZK
Služby	
Grafika	75 000 CZK
Pojištění	16 000 CZK
Foto/video	160 000 CZK

Čestné prohlášení žadatele o podporu v režimu *de minimis* I

Žadatel o poskytnutí dotace z rozpočtu Středočeského kraje čestně prohlašuje, že:

- nečerpal podporu v režimu *de minimis* ¹

Datum poskytnutí	Poskytovatel	Částka v Kč

a částky

- jsou již zohledněny v Centrálním registru podpor malého rozsahu.
- nejsou zohledněny v Centrálním registru podpor malého rozsahu.

- limit 200 000 EUR za tři po sobě jdoucí zdaňovací období nepřesáhl
- je si vědom, že pokud se tak stalo, je povinen dotaci nebo její část vrátit

Datum a místo podpisu	15.1.2021		
Jméno a podpis osoby oprávněné zastupovat žadatele		Razítko (pokud je součástí podpisu žadatele)	

¹ Pokud čerpal, vyplňte částku, v opačném případě tabulku proškrtněte

Čestné prohlášení žadatele o podporu v režimu *de minimis* II

Název / Obchodní
jméno/ Jméno a
příjmení žadatele

Vltava Run s.r.o.

Sídlo / Adresa žadatele

Bešůvka č.p. 810/19, 641 00 Brno Žebetín

IČ / Datum narození

065 11 473

1. Žadatel prohlašuje, že jako účetní období používá
kalendářní rok

V případě, že během předchozích dvou účetních období došlo k přechodu z kalendářního roku na rok hospodářský anebo opačně, uveďte tuto skutečnost vypsáním účetních období, která byla použita:

.....

.....

2. Podniky¹ propojené s žadatelem o podporu

Žadatel o podporu se považuje za propojený² s jinými podniky, pokud i tyto subjekty mezi sebou mají některý z následujících vztahů:

- a) jeden subjekt vlastní více než 50 % hlasovacích práv, která náleží akcionářům nebo společníkům, v jiném subjektu;
- b) jeden subjekt má právo jmenovat nebo odvolat více než 50 % členů správního, řídicího nebo dozorčího orgánu jiného subjektu;
- c) jeden subjekt má právo uplatňovat více než 50% vliv v jiném subjektu podle smlouvy uzavřené s daným subjektem nebo dle ustanovení v zakladatelské smlouvě nebo ve stanovách tohoto subjektu;
- d) jeden subjekt, který je akcionářem nebo společníkem jiného subjektu, ovládá sám, vsouladu s dohodou uzavřenou s jinými akcionáři nebo společníky daného subjektu, více než 50 % hlasovacích práv, náležejících akcionářům nebo společníkům, v daném subjektu.

Subjekty, které mají s žadatelem o podporu jakýkoli vztah uvedený pod písm. a) až d), prostřednictvím jednoho nebo více dalších subjektů, se také považují za podnik propojený s žadatelem o podporu.

Do výčtu podniků propojených přímo či zprostředkovaně se žadatelem o podporu se zahrnují osoby zapsané v základních registrech v souladu se zákonem č. 111/2009 Sb., o základních registrech, ve

Žadatel prohlašuje, že

je ve výše uvedeném smyslu propojen s následujícími podniky:

¹ Podle pravidel veřejné podpory lze za podnik považovat jakýkoliv subjekt, který provádí hospodářskou činnost, tedy nabízí na trhu zboží nebo služby, a to bez ohledu na právní formu tohoto subjektu.

² Blíže informace o propojeném podniku naleznete v METODICKÉ PŘÍRUČCE k aplikaci pojmu „jeden podnik“ z pohledu pravidel podpory *de minimis*.

Obchodní jméno podniku/Jméno a příjmení	Sídlo/Adresa	IČ/Datum narození
Vltava Run 2019 s.r.o.	Revoluční 1082/8, Nové Město, 110 00 Praha 1	07432160
Topdevonfs s.r.o.	Bešůvka č.p. 810/19, 641 00 Brno Žebetín	085 46 142

3. Žadatel prohlašuje, že podnik (žadatel) v současném a 2 předcházejících účetních obdobích nevznikl spojením podniků či nabytím podniku.

Obchodní jméno podniku	Sídlo	IČ
------------------------	-------	----

Výše uvedené změny spočívající ve spojení či nabytí podniků

- jsou již zohledněny v Centrálním registru podpor malého rozsahu.
 nejsou zohledněny v Centrálním registru podpor malého rozsahu.

4. Žadatel prohlašuje, že podnik (žadatel) v současném a 2 předcházejících účetních obdobích nevznikl rozdělením (rozštěpením nebo odštěpením⁵) podniku.

Obchodní jméno podniku	Sídlo	IČ
------------------------	-------	----

a převzal jeho činnosti, na něž byla dříve poskytnutá podpora *de minimis* použita⁶. Podniku (žadatel) byly přiděleny následující (dříve poskytnuté) podpory:

Datum poskytnutí	Poskytovatel	Částka v Kč
------------------	--------------	-------------

Výše uvedené změny spočívající v rozdělení podniků

- jsou již zohledněny v Centrálním registru podpor malého rozsahu.
 nejsou zohledněny v Centrálním registru podpor malého rozsahu.

³ Viz § 62 zákona č. 125/2008 Sb., o přeměně obchodních společností a družstev, ve znění pozdějších

předpisů.

⁴ Viz § 61 zákona č. 125/2008 Sb.

⁵ Viz § 243 zákona č. 125/2008 Sb.

⁶ Pokud by na základě převzatých činností nebylo možné dříve poskytnuté podpory *de minimis* rozdělit, rozdělí se podpora poměrným způsobem na základě účetní hodnoty vlastního kapitálu nových podniků k datu účinku rozdělení (viz čl. 3 odst. 9 nařízení č. 1407/2013, č. 1408/2013 a č. 717/2014).

5. Žadatel níže svým podpisem

- potvrzuje, že výše uvedené údaje jsou přesné a pravdivé a jsou poskytovány dobrovolně;
- se zavazuje k tomu, že v případě změny předmětných údajů v průběhu administrativního procesu poskytnutí podpory *de minimis* bude neprodleně informovat poskytovatele dané podpory o změnách, které u něj nastaly;
- souhlasí se zpracováním svých osobních údajů obsažených v tomto prohlášení ve smyslu zákona č. 101/2000 Sb., o ochraně osobních údajů, ve znění p. p., za účelem evidence podpor malého rozsahu v souladu se zákonem č. 215/2004 Sb., o úpravě některých vztahů v oblasti veřejné podpory a o změně zákona o podpoře výzkumu a vývoje, ve znění p. p. Tento souhlas uděluji správci⁷ a zpracovateli⁸, kterým je Středočeský kraj se sídlem Zborovská 11, Praha 5, pro všechny údaje obsažené v tomto prohlášení, a to po celou dobu 10 let ode dne udělení souhlasu. Zároveň si je žadatel vědom svých práv podle zákona č. 101/2000 Sb., o ochraně osobních údajů.

Datum a místo podpisu	15. 1. 2021
-----------------------	-------------

Jméno a podpis osoby oprávněné zastupovat žadatele		Razítko (pokud je součástí podpisu žadatele)	
--	--	--	--

⁷ Správce je koordinační orgán ve smyslu zákona č. 215/2004 Sb., o úpravě některých vztahů v oblasti veřejné podpory a o změně zákona o podpoře výzkumu a vývoje, ve znění p. p.

⁸ Zpracovatelem je poskytovatel podpory *de minimis*.

Vzor loga poskytovatele



Vzor barevného provedení loga viz odkaz:

- na tištěných materiálech uvádět min. vel. 1 x 5,3 cm
- na plakátech uvádět min. vel. 2 x 10,6 cm

<https://www.kr-stredocesky.cz/web/11012/26>

ZÁVĚREČNÉ VYHODNOCENÍ A VYÚČTOVÁNÍ AKCE

Příjemce dotace	
IČO	
Název akce	
Evidenční číslo smlouvy	
Bankovní spojení	
Jméno, email a telefon osoby zodpovědné za vyúčtování akce	

ZPRÁVA O REALIZACI AKCE

Termíny realizace akce:	předpoklad	skutečnost
zahájení realizace akce		
ukončení realizace akce		
závěrečné vyhodnocení akce		

Finanční bilance akce (v Kč):	žádost	smlouva	skutečnost
dotace			
vlastní náklady			
celkové náklady			
% podíl vlastních nákladů			
vrácená dotace (část dotace)			

Popis realizace akce:

(činnosti v rámci akce, které byly realizovány, jak byla akce realizována)

Zhodnocení a výsledky akce:

(zhodnocení realizace akce včetně konstatování, zda byly nebo nebyly splněny veškeré závazky Příjemce dle smlouvy)

ZÁVĚR:

Veškeré závazky Příjemce dotace, kterým je Příjemce uvedený ve „Smlouvě o poskytnutí individuální neinvestiční dotace z rozpočtu Středočeského kraje číslo S -...../KUL/2021, byly splněny.

Souhlasím se zpracováním osobních údajů ve smyslu zákona č. 110/2019 Sb., o zpracování osobních údajů uvedených v závěrečném vyhodnocení a vyúčtování akce a v jeho povinných přílohách.

Prohlašuji, že všechny údaje uvedené v závěrečném vyhodnocení a vyúčtování akce a v jeho povinných přílohách jsou úplné a pravdivé a nezatajuji žádné okolnosti důležité pro posouzení závěrečného vyhodnocení a vyúčtování akce

Souhlasím, aby údaje ze závěrečného vyhodnocení a vyúčtování akce byly zveřejněny na webových stránkách Středočeského kraje.

Součástí závěrečného vyhodnocení a vyúčtování akce musí být jako příloha elektronická verze závěrečného vyhodnocení a vyúčtování akce na CD nebo USB flash disku.

V dne

Razítko a podpis statutárního zástupce

Přílohy k závěrečnému vyhodnocení a vyúčtování akce:

Příloha č. 1

VYÚČTOVÁNÍ AKCE :

Celkové předpokládané finanční náklady na realizaci akce v Kč	
Celkové skutečné uznat. finanční náklady na realizaci akce v Kč	
Celková maximální výše dotace uvedená ve smlouvě v Kč	
Celková částka dotace, která byla Poskytovatelem Příjemci skutečně proplacena na základě smlouvy v Kč (v procentech)	
Celková výše finančních nákladů na realizaci akce skutečně uhrazená Příjemcem v Kč (v procentech)	
Částka skutečně poskytnuté dotace Poskytovatelem v Kč, kterou je Příjemce povinen vrátit Poskytovateli.	

Přehled účetních dokladů

č.	Č. úč. dokladu	Datum zúčtování	Účel výdaje	Částka z vl. zdrojů v Kč	Částka DOTACE v Kč (max.)	CELKEM v Kč
1.						
2.						
3.						
4.						
5.						
Celkem v Kč						
Celkem v %						

Příloha č. 2: Daňové doklady, DPP, DPČ, smlouvy, objednávky – kopie, řazené dle pořadí uvedeném v Příloze č. 1 „Vyúčtování akce“

Příloha č. 3: Kopie výpisu z běžného účtu s označenými transakcemi dané dotace;

Příloha č. 4: Fotodokumentace z realizace akce (5 až 10 fotografií);

Příloha č. 5: Tiskoviny, propagační materiály apod. s viditelným logem Poskytovatele dotace;

Příloha č. 6: Další dokumentace poskytující informace o využití dotace;

Příloha č. 7: Elektronická verze závěrečného vyhodnocení a vyúčtování akce na CD nebo USB flash disku.