

SMLOUVA O DÍLO



uzavřená dle ust. § 2586 a násl. zákona č. 89/2012 Sb., občanského zákoníku
(dále jen „občanský zákoník“)
(dále jen „smlouva“)

I. Smluvní strany

Česká republika – Hasičský záchranný sbor Jihočeského kraje

Sídlo: Pražská tř. 2666/52b, 370 04 České Budějovice 3
Zastoupená: plk. Ing. Lubomírem Burešem, ředitelem HZS Jihočeského kraje
IČO: 708 82 835
DIČ: není plátcem DPH
Bankovní spojení: Česká národní banka
Číslo účtu: 125 135 881/0710

(dále jen „objednatel“)

Název: **SPEDOS Vrata a.s.**
Sídlo: Hranická 771, Krásno nad Bečvou, 757 01 Valašské Meziříčí
Zastoupená: 
IČO: 277 95 152
DIČ: CZ27795152
Společnost je zapsána v obchodním rejstříku vedeném Krajským soudem v Ostravě, oddíl B, vložka 3194
Bankovní spojení: Československá obchodní banka, a.s.
Číslo účtu: 213 651 245/0300
Kontaktní osoba: 
Tel./mail: 

(dále jen „zhotovitel“)

II. Předmět díla

1. Zhotovitel se touto smlouvou zavazuje provést na svůj náklad a nebezpečí pro objednatele za podmínek níže uvedených dílo specifikované v čl. II. odst. 2. této smlouvy a objednatel se zavazuje řádně a včas dokončené dílo převzít a zaplatit za něj zhotoviteli cenu, která je sjednána v čl. IV. této smlouvy.
2. Předmětem díla je **výměna 9 ks průmyslových vrat a související stavební práce v areálu HZS Jihočeského kraje, územní odbor Český Krumlov** v rozsahu dle Přílohy č. 1 této smlouvy (dále jen „dílo“).
3. Podkladem pro uzavření této smlouvy je nabídka zhotovitele ze dne 16.06.2021, která byla vybrána ve výběrovém řízení č. systémové č. NEN: N006/21/V00014275 jako nejvýhodnější.

III.**Doba trvání smlouvy**

1. Smluvní strany se dohodly, že dílo bude zhotovitelem provedeno nejpozději **do 20. listopadu 2021.**

IV.**Cena díla**

1. Smluvní strany se dohodly na maximální ceně řádně provedeného díla ve výši:

Cena díla	1 131 869,00 Kč bez DPH
DPH 21 %	237 692,49 Kč
CELKEM	1 369 561,49 Kč s DPH

2. Cena díla zahrnuje veškeré náklady zhotovitele spojené s řádným a včasným provedením předmětu díla včetně nákladů souvisejících. Cena díla zahrnuje veškerá plnění, která se zhotovitel na základě předložené nabídky a této smlouvy zavázal poskytnout objednateli.
3. Cena díla byla smluvními stranami dohodnuta jako nejvýše přípustná, pevná a neměnná a s výjimkou případů výslovně uvedených v této smlouvě nepřekročitelná.
4. Podrobnější specifikace ceny díla je obsažena v příloze č. 1 této smlouvy (oceněný položkový rozpočet). Cena díla tedy vychází z položkového rozpočtu. Smluvní strany prohlašují tento položkový rozpočet za úplný a zhotovitel tak nemůže požadovat zvýšení ceny za dílo, objeví-li se potřeba dalších prací k dokončení díla.
5. Cena díla zahrnuje i dodávky, věci, činnosti či jiné výkony, které ve smlouvě (zejména v příloze č. 1 této smlouvy) sice výslovně uvedeny nejsou, ale zhotovitel jakožto odborník o nich věděl nebo mohl vědět, že jsou nezbytné pro provedení díla v souladu s touto smlouvou, tak aby mohlo sloužit účelu uvedenému v této smlouvě, a tyto dodávky, věci, činnosti či jiné výkony tudíž nad rámec sjednané ceny účtovány ani hrazeny nebudou.
6. Cena díla bude odpovídajícím způsobem snížena v případě, že některá část sjednaného plnění díla nebude provedena.
7. Objednatel neposkytuje zálohové platby.

V.**Platební podmínky**

1. Dílo bude zapláceno na základě jedné faktury, vystavené po převzetí díla objednatel.
2. Objednatel uhradí fakturovanou částku do 30 dnů od obdržení faktury zaslané na adresu: Hasičský záchranný sbor Jihočeského kraje, Pražská tř. 2666/52b, 370 04 České Budějovice 3. V případě pochybností se má za to, že dnem doručení se rozumí třetí den ode dne odeslání faktury.
3. Faktura musí obsahovat všechny povinné náležitosti definované zejména v ust. § 28 odst. 2, zákona č. 235/2004 Sb., o dani z přidané hodnoty, v platném znění a zákona č. 563/1991 Sb., o účetnictví, v platném znění a v občanském zákoníku. V případě, že faktura nebude mít odpovídající náležitosti nebo nebude úplná (zejm. obsahuje – li nesprávné ceny rozdílné s touto smlouvou apod.), je objednatel oprávněn zaslat jí ve lhůtě splatnosti zpět zhotoviteli k doplnění či úpravě, aniž se tak dostane do prodlení se splatností. Lhůta splatnosti počíná běžet znovu od opětovného prokazatelného doručení náležitě doplněné či opravené faktury. Faktura musí obsahovat soupis všech skutečně provedených úkonů díla dle této smlouvy a jejich dílčích cen. Bez tohoto soupisu je faktura neúplná.
4. Způsob úhrady ceny díla: převodním příkazem.

5. Faktura se považuje za proplacenou okamžikem odepsání fakturované částky z účtu objednatele ve prospěch účtu zhotovitele.
6. Objednatel je oprávněn pozdržet proplacení faktury do doby odstranění zjištěných eventuálních zjevných vad a nedodělků díla zhotovitelem. Okamžikem odstranění vady díla začne běžet nová lhůta splatnosti faktury v délce 30 kalendářních dnů.

VI.

Práva a povinnosti smluvních stran

1. Objednatel se zavazuje
 - a. uhradit včas a řádně zhotoviteli cenu díla fakturou dle čl. IV. a čl. V. této smlouvy,
 - b. poskytnout zhotoviteli náležitou součinnost při plnění povinností vyplývajících pro zhotovitele z této smlouvy, zejména se zavazuje sdělit zhotoviteli požadované údaje, které jsou nezbytné pro řádné plnění díla.
2. Objednatel je oprávněn kdykoliv (i bez předchozího upozornění) kontrolovat provádění díla. Objednatel nebo jeho pověřený zástupce je oprávněn a povinen zastavit práce zhotovitele, pokud zjistí, že způsobem jejich provádění by mohlo dojít k úrazu osob, poškození majetku, nebo pokud jsou prováděny v rozporu s obecně závaznými právními předpisy, touto smlouvou či zavedenou odbornou praxí.
3. Zhotovitel se zavazuje:
 - a. postupovat s odbornou péčí podle nejlepších znalostí a schopností a zavedené odborné praxe, sledovat a chránit oprávněné zájmy objednatele a postupovat v souladu s jeho pokyny a interními předpisy objednatele souvisejícími s předmětem plnění této smlouvy (či její dílčí částí), které objednatel zhotoviteli poskytne, nebo s pokyny jím pověřených osob,
 - b. provést dílo v obvyklé kvalitě za dohodnutých podmínek a dle platných právních předpisů a platných norem ČSN a je povinen zajistit kvalitní řízení a dohled nad provedením díla a nezbytnou kontrolu prováděných prací, nezávisle na kontrole prováděné objednatelem,
 - c. uvést ve faktuře dle čl. V. odst. 3 této smlouvy soupis všech skutečně provedených činností u příslušného díla,
 - d. při provádění díla postupovat samostatně, avšak s ohledem na případné činnosti objednatele. Postup prací, při kterých by mohlo dojít ke kolizi vzájemných činností (zhotovitel-objednatel a třetích osob), je nutno dohodnout s dostatečným předstihem před plánovanými pracemi,
 - e. použít svěřené informace výhradně pro potřebu plnění této smlouvy,
 - f. uskutečnit činnosti dle této smlouvy sám prostřednictvím k tomu způsobilých osob,
 - g. při realizaci díla k pozemkům a nemovitostem, které jsou dotčeny jeho činností, přistupovat k hmotnému i nehmotnému majetku třetích osob šetrným způsobem a s péčí řádného hospodáře, dodržovat zásady pohybu na staveništi, a dbát, aby tento majetek nebyl nadměrně poškozen, a případné způsobené škody na majetku řádně odstranit, případně uhradit. Zhotovitel je povinen uhradit veškeré škody na majetku třetích osob způsobené jeho činností související s realizací díla,
 - h. během provádění díla vyzvat objednatele písemně nebo e-mailem, nejméně 3 pracovní dny předem ke kontrole těch částí díla, která mají být při dalším provádění díla zakryty nebo se jinak stanou nepřístupná. Nedostavil-li se objednatel ke kontrole, na kterou byl vyzván, může zhotovitel pokračovat v provádění díla poté, co zajistí vyhotovení fotodokumentace zakrývané části díla,
 - i. zajistit provedení nezbytných zkoušek týkajících se jednotlivých komponentů díla nebo jeho částí, pokud obecně závazné předpisy, normy stanoví provedení

takových zkoušek, s tím že výsledek těchto zkoušek musí být vyhovující. Zhotovitel dále zajistí veškeré provozní řády, revize, atesty, pevnostní zkoušky a osvědčení týkající se díla. Zhotovitel provádění zkoušek a revizí, pokud jsou nutné, oznámí nejméně 2 pracovní dny předem zástupci objednatele. Objednatel má právo se těchto revizí a zkoušek účastnit. Náklady na provedení veškerých zkoušek nese zhotovitel, jsou zahrnuty v ceně díla.

4. Zhotovitel je rovněž povinen zajistit, aby bylo dílo prováděno tak, aby:
 - a. činností zhotovitele nebylo neúměrně zatěžováno či poškozováno místo plnění díla;
 - b. byly při provádění díla používány pouze nové výrobky, komponenty a materiály (ledaže objednatel písemně souhlasí s použitím použitých výrobků či materiálů) a aby veškeré výrobky a materiály, které budou k provádění díla použity, byly ve vyhovující kvalitě, aby nebyly použity výrobky či materiály, které neodpovídají požadavkům závazných předpisů nebo zavedené odborné praxi nebo o kterých je v době jejich použití známo, že jsou nebezpečné z hlediska zdraví, spolehlivosti, bezpečnosti nebo trvanlivosti;
 - c. všichni pracovníci, které zhotovitel využívá v souvislosti s prováděním díla, byli kvalifikováni a zkušení v dané profesi, a měli, pokud je pro jejich činnost předepsáno či požadováno závaznými předpisy příslušné oprávnění, certifikaci, školení, průkaz zvláštní způsobilosti, osvědčení, vysvědčení či jiný potřebný doklad, který/ktelé je pracovník schopen v případě kontroly doložit;
 - d. bylo dílo prováděno v souladu s obecně závaznými předpisy, včetně dodržování závazných hygienických limitů týkajících se hlučnosti a prašnosti a ochrany životního prostředí; zhotovitel rovněž zajistí koordinaci a proškolení bezpečnosti práce a ochranu zdraví při práci všech osob podílejících se na provádění díla a pohybujících se v místě plnění díla;
 - e. průběžně a po dokončení díla byly z místa plnění a případně i jiných míst, kde bylo prováděno dílo, odstraňovány a beze zbytku odstraněny odpady vzniklé činností zhotovitele, včetně případného nebezpečného odpadu;
 - f. při likvidaci odpadu vzniklého při plnění této smlouvy bylo postupováno v souladu se zákonem č. 541/2020 Sb., o odpadech a o změně některých dalších zákonů, ve znění pozdějších předpisů;
 - g. dílo bylo prováděno v souladu s povinnostmi uvedenými v zákoně č. 309/2006 Sb., zákon o zajištění dalších podmínek bezpečnosti a ochrany zdraví při práci, ve znění pozdějších předpisů, či jiných platných technických a právních norem;
 - h. neprodleně oznámil objednateli veškeré nepředvídané mimořádné události (zejm. úrazy), které se na místě provádění díla či v souvislosti s činností zhotovitele za účelem provádění díla stanou, a to jak zaměstnancům objednatele, vlastním zaměstnancům zhotovitele a taktéž i cizím osobám.

VII.

Místo plnění, předání a převzetí díla

1. Místem plnění, dodání a předání díla dle této smlouvy je: **HZS Jihočeského kraje, územní odbor Český Krumlov na adrese: Hasičská 125, 381 01 Český Krumlov – Domoradice.**
2. Dílo je provedeno jeho řádným dokončením a předáním objednateli na základě písemného předávacího protokolu (či zápisu o předání a převzetí díla). Podmínkou převzetí je taktéž předání dokladů, atestů a certifikátů, které jsou požadovány dle platných právních předpisů a ČSN k používání a provozování díla, pokud je to obvyklé anebo nedohodnou – li se smluvní strany jinak.

3. Zhotovitel je povinen vyzvat objednatele k převzetí díla min. dva pracovní dny předem a k předání dokončeného díla musí dojít do dvou dnů od dokončení.
4. V případě, že se při přejímání díla objednatelem prokáže, že je zhotovitelem předáváno dílo, které nese takové vady a/nebo nedodělky, které brání řádnému užívání díla, není objednatel povinen předávané dílo převzít. Tato skutečnost bude uvedena v předávacím protokole (či zápisu dle odst. 2). Po odstranění vad a/nebo nedodělků díla či jeho části, pro které objednatel odmítl od zhotovitele dílo převzít, se opakuje přejímací řízení analogicky dle tohoto článku smlouvy. V takovém případě bude k původnímu předávacímu protokolu sepsán dodatek, ve kterém bude uvedeno převzetí díla. Dodatek obsahuje veškeré náležitosti stanovené pro předávací protokol v této části smlouvy. Náklady na odstranění vad a/nebo nedodělků zcela nese zhotovitel.
5. Objednatel může převzít dílo i v případě, že vykazuje drobné vady a nedodělky, které samy o sobě či ve spojení s jinými nebrání plnohodnotnému užívání díla. V takovém případě bude součástí předávacího protokolu nebo zápisu o předání a převzetí díla seznam konkrétních vad a nedodělků s termíny jejich odstranění, nebo dohoda o slevě z ceny v případě vad neodstranitelných.
6. Za řádně provedené dílo je považováno dílo zhotovené v rozsahu, o parametrech a s vlastnostmi stanovenými touto smlouvou, které je bez vad a nedodělků, k němuž je zhotovitelem dodána dokumentace vyžadovaná touto smlouvou.
7. Vadou se pro účely této smlouvy rozumí odchylka v kvalitě, rozsahu nebo parametrech díla, stanovených touto smlouvou a obecně závaznými předpisy. Nedodělkem se rozumí nedokončená práce oproti podmínkám této smlouvy.
8. Nebezpečí škody na věci nese zhotovitel až do převzetí dokončeného díla objednatelem.
9. Objednatel je oprávněn při přejímacím a předávacím řízení požadovat provedení dalších dodatečných zkoušek včetně zdůvodnění, proč je požaduje a s uvedením termínu, do kdy je požaduje provést. Tento požadavek však není důvodem k odmítnutí převzetí díla.
10. V případě, že je objednatelem přebíráno dokončené dílo, skutečnost, že dílo je dokončeno co do množství, jakosti, kompletnosti a schopnosti trvalého užívání, prokazuje zásadně zhotovitel a za tím účelem předkládá nezbytné písemné doklady objednateli. Všechny plochy, zařízení či vybavení dotčené plněním díla dle této smlouvy a případné škody způsobené v souvislosti s plněními díla musí být zhotovitelem po skončení jeho prací zahlazeny a uvedeny do původního stavu na jeho náklady.

VIII.

Práva z vadného plnění, škoda, sankce

1. Zhotovitel je povinen provádět dílo tak, aby nevykazovalo při předání objednateli žádné vady a nedodělky. Za všechny vady díla, které se vyskytnou po převzetí díla objednatelem v záruční době dle odst. 2, nese odpovědnost zhotovitel. Tyto vady je zhotovitel povinen bezplatně odstranit v souladu s níže uvedenými podmínkami. Práva z odpovědnosti za vady díla musí objednatel uplatnit u zhotovitele kdykoliv v níže sjednané záruční době.
2. Případný výskyt vad a nedodělků uvede objednatel v předávacím protokole nebo zápisu dle čl. VII. odst. 2 a potvrdí svým podpisem. Zhotovitel tímto poskytuje ve vztahu k dílu dle této smlouvy záruku za jakost v délce dvaceti čtyř (24) měsíců což mimo jiné zahrnuje veškeré práce zhotovitele, montážní práce, věci a k veškerým technologickým zařízením a dodávkám, s výjimkou dodávek zajišťovaných objednatelem (dále jen „záruční doba“). Délka záruční doby se počítá ode dne podpisu předávacího protokolu či písemného zápisu dle čl. VII. odst. 2 této smlouvy.
3. Záruční doba neběží po dobu, po kterou objednatel nemohl předmět díla užívat pro vady díla, za které zhotovitel odpovídá. Pro ty části díla, které byly v důsledku oprávněné

reklamace objednatele zhotovitelem opraveny, běží záruční doba opětovně od počátku ode dne provedení reklamační opravy. Aby bylo dílo ve stavu vyžadovaném smlouvou (s výjimkou přirozeného opotřebování) k datu, kdy vyprší odpovídající záruční doba, zhotovitel provede veškeré práce požadované k odstranění vad, které byly oznámeny objednatelem (nebo v jeho zastoupení) během nebo v den vypršení záruční doby pro příslušnou část díla.

4. Není-li v této smlouvě uvedeno jinak, řídí se práva z vadného plnění i záruky za jakost úpravou obsaženou v občanském zákoníku.
5. Vyskytne-li se na provedeném díle vada, je objednatel oprávněn v oznámení vady zvolit volbu svého práva z vadného plnění, přičemž objednateli vždy náleží následující práva z vadného plnění, a to dle jeho volby:
 - a. odstranění vady opravou;
 - b. odstranění vady dodáním nové části díla bez vady nebo dodáním chybějící části díla, případně dodáním díla nového, nepostačuje-li pouze dodání chybějící části díla či části díla bez vady;
 - c. přiměřená sleva z ceny díla, nejméně vždy však 20 % z ceny dodané vadné části díla, popř. z ceny celého díla, týká-li se vada díla jako celku;
 - d. odstoupení od této smlouvy, pokud se jedná o vady neodstranitelné.
6. Zhotovitel musí zahájit odstranění vad díla způsobem dle odst. 5. písm. a) a b) tohoto článku bez zbytečného odkladu, nejpozději však do 3 (tří) pracovních dnů od jejich oznámení objednatelem, nebude-li mezi smluvními stranami dohodnuto něco jiného. Pro případ nedodržení termínu zahájení odstranění vad díla dle předchozí věty, zaplatí zhotovitel objednateli smluvní pokutu ve výši 1.000 Kč (jedentisíc korun českých), a to za každý započatý den prodlení. Nebude-li vada odstraněna ve lhůtě 14 (čtrnácti) dní, zaplatí zhotovitel objednateli smluvní pokutu ve výši 1.000 Kč (jedentisíc korun českých), a to za každý započatý den prodlení s odstraněním vady.
7. Jestliže objednatel zvolil jako způsob odstranění vady díla opravu a následně se ukáže, že vada je neopravitelná, je zhotovitel povinen odstranit vadu dodáním nového díla na své náklady. Zhotovitel je povinen objednatele informovat o tom, že se jedná o neopravitelnou vadu, bezodkladně poté, co to zjistí. Nové dílo je povinen zhotovitel dodat do 14 dní ode dne, kdy zjistil, že se jedná o neopravitelnou vadu, nebo ode dne, kdy jej k tomu objednatel vyzval, přičemž rozhodný je případně dřívější z obou uvedených dnů. Pro případ nedodržení termínu dodání nového díla dle předchozí věty, zaplatí zhotovitel objednateli smluvní pokutu ve výši 1.000 Kč (jedentisíc korun českých), a to za každý započatý den prodlení s dodáním. Tento odstavec platí tehdy, nedohodnou-li se smluvní strany jinak.
8. Nenastoupí-li zhotovitel k odstranění reklamované vady ve shora sjednaných lhůtách, je objednatel oprávněn pověřit odstraněním vady jinou odbornou právnickou nebo fyzickou osobu. Veškeré takto vzniklé náklady uhradí objednateli zhotovitel. Skutečnost dle předchozí věty nemá vliv na sjednané smluvní pokuty dle této smlouvy.
9. Výslovně se sjednává, že v případě, kdy zhotovitel poruší jakoukoliv svou povinnost stanovenou v této smlouvě, nahradí objednateli vzniklou újmu, a to i nemajetkovou. Smluvní strany se dohodly, že objednateli náleží náhrada nemajetkové újmy jen do výše 30.000 Kč pro každý jednotlivý případ vzniku takovéto újmy, ledaže by se jednalo o případ, kdy omezení povinnosti k náhradě újmy nelze sjednat (např. újma způsobená úmyslně nebo z hrubé nedbalosti).
10. V případě porušení povinnosti zhotovitele provést dílo v termínu dle čl. III. odst. 1 této smlouvy, je objednatel oprávněn účtovat zhotoviteli smluvní pokutu ve výši 1000 Kč (jedentisíc korun českých) a to za každý, byť započatý den prodlení s provedením díla.

11. Za prodlení objednatele s úhradou faktury, zaplatí objednatel zhotoviteli úrok z prodlení z fakturované částky včetně DPH dle obecně závazných právních předpisů.
12. Poruší-li zhotovitel svou povinnost obsaženou ve smlouvě, která není zajištěna smluvní pokutou dle tohoto článku smlouvy a toto porušení by mohlo ohrozit nebo vážně negativně ovlivnit řádné dokončení díla, resp. jakoukoli jeho část, provoz díla, nebo činnost objednatele obecně, zaplatí objednateli smluvní pokutu ve výši 5.000 Kč (pěttisíc korun českých) za každý jednotlivý případ porušení takto kvalifikované povinnosti.
13. V případě, že jednou okolností dojde k porušení více článků této smlouvy a/nebo by bylo možné výkladem dospět k závěru, že porušení jedné z povinností stanovených smlouvou, by mělo dojít ke vzniku povinnosti zhotovitele uhradit na výzvu objednatele smluvní pokutu dle dvou nebo více ustanovení smlouvy, je zhotovitel povinen uhradit objednateli smluvní pokutu pouze podle toho ustanovení, které zakládá povinnost uhradit smluvní pokutu vyšší.
14. Ujednáním jakékoliv smluvní pokuty v této smlouvě není dotčeno právo objednatele na náhradu újmy v plné výši (u újmy nemajetkové až do výše dohodnuté v odst. 9 tohoto článku), čímž smluvní strany vylučují použití ust. § 2050 občanského zákoníku. Smluvní pokuta je splatná do 30 dnů od jejího vyúčtování porušující smluvní straně, nedohodnou – li se smluvní strany jinak.

IX.

Změny smlouvy, trvání smlouvy

1. Dojde-li při realizaci díla k jakýmkoliv změnám, doplňkům, nebo rozšíření předmětu díla, vyplývajícím z podmínek při provádění díla, z odborných znalostí zhotovitele, je zhotovitel povinen provést soupis těchto změn, doplňků a rozšíření, ocenit je podle jednotkových cen použitých pro návrh ceny díla, a pokud to není možné, tak podle jím navrhovaných cen a předložit tento soupis objednateli k písemnému odsouhlasení, včetně návrhu případné změny termínu provedení díla. Pokud tak zhotovitel neučiní, má se za to, že práce a dodávky jím realizované byly v předmětu díla a v jeho ceně zahrnuty.
2. Dojde-li při realizaci díla k jakýmkoliv změnám, doplňkům nebo rozšíření předmětu díla na základě požadavku objednatele, je objednatel povinen předat zhotoviteli soupis těchto změn, doplňků a rozšíření, který zhotovitel ocení podle jednotkových cen použitých pro návrh ceny díla, a pokud to není možné, tak podle jím navrhovaných cen a předložit oceněný soupis objednateli k odsouhlasení, včetně návrhu případné změny termínu provedení díla.
3. Závazky z této smlouvy zanikají pouze a jen splněním, nebo písemnou dohodou smluvních stran, nebo doručením oznámení odstupující smluvní strany o odstoupení od smlouvy, učiněného za podmínek stanovených v této smlouvě, druhé smluvní straně.
4. Smluvní strany jsou oprávněny od této smlouvy odstoupit, a to z důvodů stanovených v této smlouvě nebo občanským zákoníkem. Odstoupení od smlouvy je platné dnem doručení písemného oznámení o odstoupení druhé smluvní straně, přičemž nedohodnou-li se smluvní strany jinak, závazky vyplývající z této smlouvy se ruší od okamžiku doručení tohoto písemného oznámení o odstoupení. I po ukončení doby trvání této smlouvy jakýmkoli způsobem a z jakéhokoli důvodu i nadále trvají práva a povinnosti smluvních stran z této smlouvy, které z povahy věci mají trvat i po ukončení doby jejího trvání, zejména práva objednatele z vadného plnění či ze záruky ohledně díla, jakož i práva z porušení povinností smluvních stran, včetně práva na náhradu škody či zaplacení smluvní pokuty.
5. Objednatel je dále oprávněn od této smlouvy okamžitě odstoupit, pokud:
 - a. zhotovitel nedodrží termín pro provedení díla uvedený v čl. III. odst. 1 této smlouvy;

- b. vůči majetku zhotovitele probíhá insolvenční řízení, v němž bylo vydáno rozhodnutí o úpadku, pokud to právní předpisy umožňují;
 - c. insolvenční návrh na společnost zhotovitele byl zamítnut proto, že majetek zhotovitele nepostačuje k úhradě nákladů insolvenčního řízení;
 - d. zhotovitel vstoupí do likvidace.
6. Zhotovitel je dále oprávněn od této smlouvy okamžitě odstoupit, pokud objednatel bude v prodlení s úhradou kterékoliv platby delším jak 30 (třicet) dnů.

X.

Ostatní ujednání

1. Zhotovitel je povinen být pojištěn proti škodám způsobeným jeho činností včetně možných škod způsobených pracovníky zhotovitele, a to ve výši odpovídající možným rizikům ve vztahu k charakteru díla dle této smlouvy, a to po celou dobu provádění díla.
2. Zhotovitel prohlašuje, že má uzavřenou platnou pojistnou smlouvu pojištění odpovědnosti za škody způsobené jeho činností, při plnění svých povinností vyplývajících z této smlouvy, včetně možných škod způsobených pracovníky zhotovitele; pojištění kryje škody na věcech a na zdraví způsobené provozní činností, nebo způsobené vadným výrobkem. Tuto pojistnou smlouvu je povinen zhotovitel udržovat v platnosti po celou dobu platnosti této smlouvy o dílo. Náklady na pojištění nese zhotovitel a má je zahrnuté ve sjednané ceně díla.
3. Na požádání objednatele je zhotovitel kdykoli povinen do pěti dnů předložit písemné doklady (zejm. pojistnou smlouvu nebo pojistný certifikát) prokazující, že zhotovitel plní povinnosti dle tohoto článku smlouvy. Při porušení jakékoliv povinnosti zhotovitele dle tohoto článku smlouvy, sjednávají smluvní strany pokutu 5.000 Kč (pěttisíc korun českých) za každé jednotlivé porušení povinnosti.
4. **Objednatel bere na vědomí a souhlasí, že část díla, konkrétně napojení ovládnání výjezdových vrat dálkovým přenosem na operační informační středisko (OPIS) HZS Jihočeského kraje provede poddodavatel zhotovitele, a to společnost RCS Kladno, s.r.o., IČO: 63495295, se sídlem Kladno, Mánesova 1772, PSČ 27201. Bez ohledu na ustanovení tohoto odstavce smlouvy zhotovitel odpovídá za splnění veškerých svých závazků a povinností uvedených ve smlouvě jako by dílo prováděl sám.**

XI.

Kontaktní osoby

1. Pro zajištění účinné spolupráce a plnění jednotlivých ustanovení této smlouvy jsou určeny oběma smluvními stranami kontaktní osoby, které budou mít dostatečné kompetence zajistit jejich plnění, následovně:
 - a. **Za objednatele** je ve věcech technických oprávněn jednat: [REDACTED]
 - b. **Za zhotovitele** je ve věcech technických oprávněn jednat: [REDACTED]
2. Výslovně se sjednává, že není-li v této smlouvě uvedeno jinak či nevyplývá-li to z jiných skutečností nebo dokladů, nejsou výše uvedené kontaktní osoby oprávněné měnit obsah této smlouvy, tj. ani podepisovat případné dodatky k této smlouvě nebo smlouvy s touto smlouvou související.

XII.

Závěrečná ustanovení

1. Tato smlouva nabývá platnosti dnem jejího podpisu oběma smluvními stranami a účinnosti dnem uveřejnění v registru smluv. Na tuto smlouvu se vztahují povinnosti uveřejnění dle zákona č. 340/2015 Sb. o zvláštních podmínkách účinnosti některých smluv, uveřejňování těchto smluv a registru smluv (zákon o registru smluv). Smluvní strany si ujednávají, že zveřejnění smlouvy zajistí objednatel způsobem a ve lhůtách vyplývajících z tohoto zákona. Ujednání dle tohoto odstavce se vztahuje i na všechny případné dodatky k této smlouvě.
2. V záležitostech touto smlouvou výslovně neupravených se postupuje dle příslušných ustanovení občanského zákoníku.
3. Zhotovitel tímto prohlašuje, že na sebe přebírá nebezpečí změny okolností po uzavření této smlouvy ve smyslu ustanovení §§ 1765 a 1766 občanského zákoníku.
4. Jakékoliv změny této smlouvy je možné provádět pouze písemně formou číslovaného dodatku k této smlouvě v souladu s občanským zákoníkem. Změny v kontaktních údajích lze činit i jednostranným oznámením (písemným nebo v elektronické formě) podepsaným oprávněnou osobou (elektronicky ověřeným podpisem) nebo i prostým emailem prostřednictvím emailových adres kontaktních osob dle čl. XI. odst. 1 této smlouvy.
5. Spory vzniklé při plnění této smlouvy nebo neuspokojené nároky některé smluvní strany budou řešeny jednáním. Nepodaří-li se spornou záležitost nebo nárok takto vyřešit, je kterákoliv ze smluvních stran oprávněna předložit věc k rozhodnutí příslušnému soudu. Smluvní strany se ve smyslu ustanovení § 89a zákona č. 99/1963 Sb., občanský soudní řád, ve znění pozdějších předpisů dohodly, že pro řešení jakýchkoli sporů vznikajících z této smlouvy nebo v souvislosti s ní, bude místně příslušný Okresní soud v Českých Budějovicích, popřípadě Krajský soud v Českých Budějovicích.
6. Pokud některé ujednání této smlouvy bude umožňovat dvojitý výklad, bude nejednoznačným, neúčinným či neplatným, zavazují se obě smluvní strany takové ujednání nahradit bez průtahů ujednáním, které bude co nejlépe odpovídat smyslu a účelu smlouvy. Ostatní ujednání této smlouvy tím zůstávají nedotčena.
7. Tato smlouva bude uzavřena v elektronické nebo listinné podobě, v závislosti na možnostech a dohodě smluvních stran.
 - a) V případě uzavření v listinné podobě bude vyhotovena ve dvou stejnopisech, z nichž každý má platnost originálu a každá smluvní strana obdrží po jednom z nich.
 - b) V případě uzavření v elektronické podobě bude uzavřena připojením uznávaných elektronických podpisů obou smluvních stran, přičemž obě smluvní strany obdrží její elektronický originál.

Toto ustanovení se použije obdobně i na případné dodatky smlouvy.

8. Každá ze smluvních stran prohlašuje, že tuto smlouvu uzavírá svobodně a vážně, nikoliv z přinucení nebo omylu, že považuje obsah této smlouvy za určitý a srozumitelný, a že jsou jí známy veškeré skutečnosti, jež jsou pro uzavření této smlouvy rozhodující, na důkaz čehož připojují smluvní strany k této smlouvě své podpisy.

9. Součástí smlouvy je Příloha č. 1 – Položkový rozpočet díla.

V Českých Budějovicích, dne ~~2-08-2021~~
~~2-09-2021~~

Ve Valašském Meziříčí, dne ~~1-09-2021~~
~~1-09-2021~~

Za objednatele

Za zhotovitele

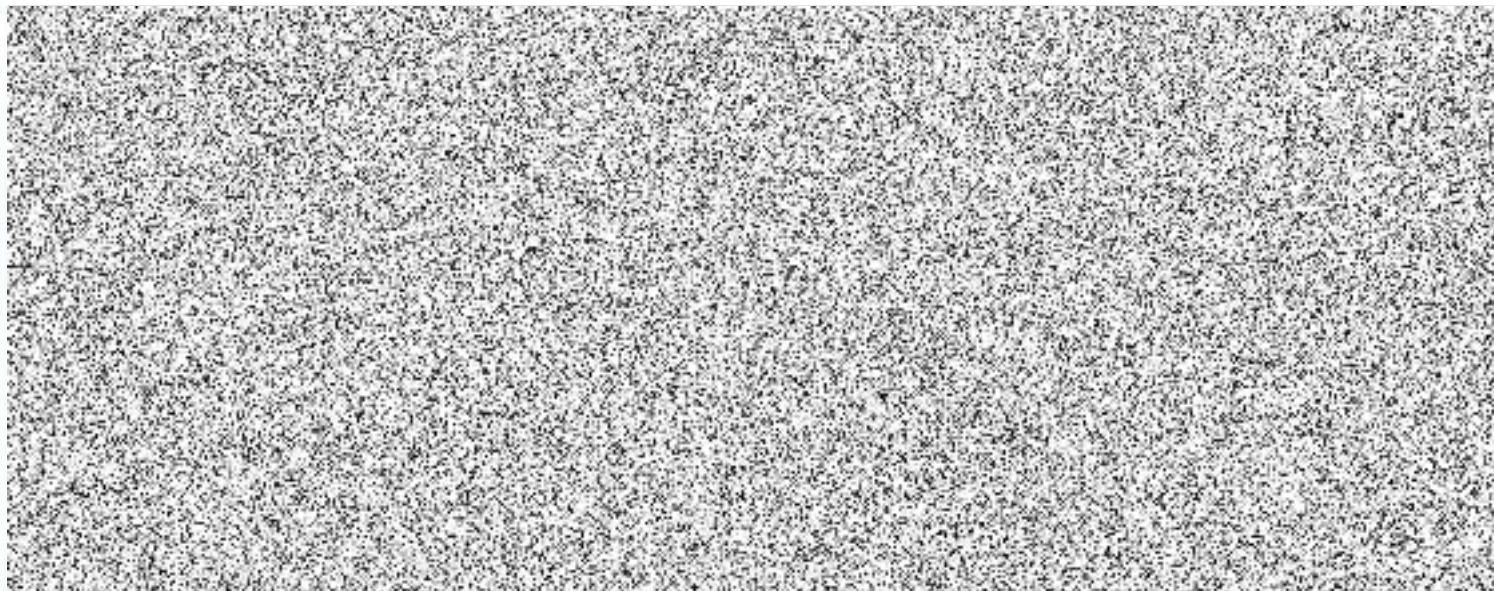

NABÍDKA

vratové systémy SPEDOS

Nabídka:	V021148823N0088	Zpracoval:		Dne:	08.06.2021
E-mail:		Telefon:		Fax:	
Zpracováno pro firmu:	Česka republika - Hasičský záchranný sbor Jihočeského kraje	Jméno:			
Ulice:	Pražská tř. 2666/52b	Město:	České Budějovice 3	PSČ:	37004
E-mail:		Telefon:		Fax:	
Akce:	PS ČK – Průmyslová vrata VZMR/13/2021 Český Krumlov				

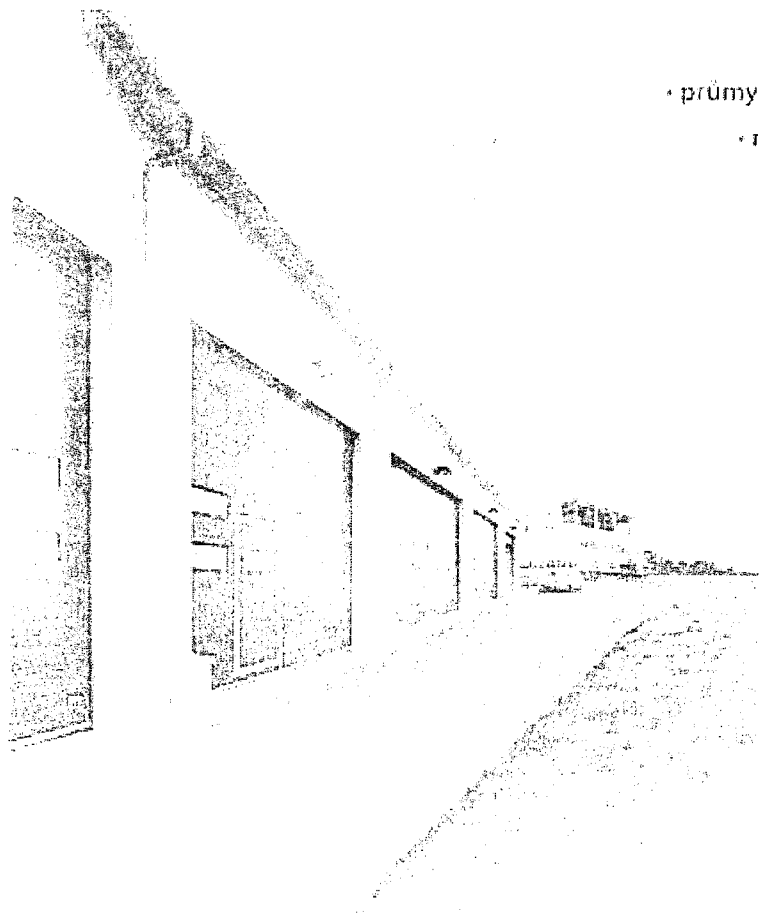

- průmyslová vrata • vyrovnávací můstky • vratová těsnění
- rychlonavijecí vrata • kyvná vrata • pružové závěsy
- nakládací boxy • požární vrata • požární dveře
- garážová vrata • pohony vrat a bran
- automatické dveře • karuselové dveře
- vstupní turnikety

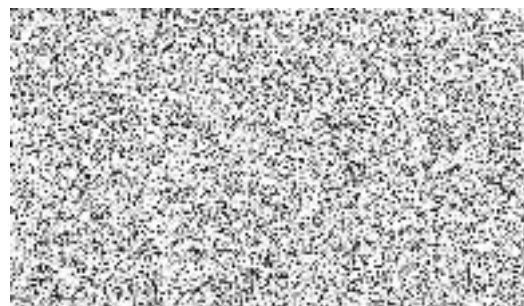

Spolehněte se!



Skládací ocelová vrata

Tato vrata se skládají z vratového křídla sendvičové konstrukce, které je 50 mm silné, na přání lze dodat až 100 mm. Křídlo je vyrobeno ze sendvičového panelu, který je vyplněn ekologickou tepelnou izolací. Vrata dobře těsní díky speciálním gumovým profilům. Konstrukce vrat je vyráběna bez, nebo se spodním vedením (dle rozměru otvoru), s variabilním počtem křídel. Ta jsou osazena pákovým mechanismem proti svévolnému otevření, nebo samosvornými pohony.

Montáž vrat je prováděna na vnější fasádu, nebo na vnitřní stranu otvoru, v případě možného zmenšení průjezdu, lze vrata osadit i do otvoru.

Standardní barevné provedení sendvičových vrat – RAL 9010, 9002, 9006, nebo shodné provedení s fasádním panelem (dle dohody).

Pozice dílna č. 1 (jáma)		1 ks
Typ:	Skládací ocelová vrata	
Šířka x výška:	3802 x 4002 mm	
Vratové křídlo:	Dle RAL 30009010	
Prosklení:	Okno 600x300 mm - 4 ks	
Pohon:	Motorický s nouzovým odblokováním	
Ovládání:	Řídicí jednotka – ovládání trvalým stiskem	
	Z vnitřní strany	
Montáž:	Za otvor	
Ostatní:	Včetně stříšky	
	Bez spodní kolejnice	
	Vestavěné dveře s tahovým zavíračem	
celková cena včetně montáže a dopravy		



dveřní a vratové systémy

Název výrobku: V0211-0380010003 Místní regulace: Český Krumlov

Pozice dílna č. 2 (zvedák)		1 ks
Typ:	Skládací ocelová vrata	
Šířka x výška:	3807 x 4002 mm	
Vratové křídlo:	Dle RAL 30009010	
Prosklení:	Okno 600x300 mm - 4 ks	
Pohon:	Motorický s nouzovým odblokováním	
Ovládání:	Řídicí jednotka – ovládání trvalým stiskem	
	Z vnitřní strany	
Montáž:	Za otvor	
Ostatní:	Včetně stříšky	
	Bez spodní kolejniče	
Galkování celého mechanismu a doprava		

SEKČNÍ PRŮMYSLOVÁ VRATA VM01

SEKČNÍ VRATA SPEDOS VM01 SE SKLÁDAJÍ Z NÁSLEDUJÍCÍCH HLAVNÍCH ČÁSTÍ

VRATOVÉ KŘÍDLO: Zateplené panely jsou složeny ze dvou ocelových plechů s přerušným tepelným mostem. Výplň panelů tvoří tepelně izolační pěna bez použití freonu hustoty 40 kg/m^3 , což při celkové tl. 40mm zaručuje izolační hodnotu panelu $K=0,5 \text{ W/m}^2 \text{ } ^\circ\text{C}$ - U_d celkové sestavy vrat je závislé na rozměrech a vybavení vratového křídla. **Složení povrchové vrstvy:** ocelový plech tloušťky 0,5 mm s oboustrannou vrstvou zinku 275 mg/m^2 , polyesterový nástřik $25 \text{ } \mu\text{m}$, ochranný nátěr 0,5 mm – **zvýšená ochrana proti korozi**. Panely jsou z vnitřní strany zesíleny ocelovými výztuhami, které zaručují spolehlivou pevnou fixaci pantů a ostatních součástí vratového křídla. Zakončení jednotlivých panelů je kvůli ochraně a dalšímu zesílení nosných částí osazeno pozinkovanými ocelovými kryty. **Vratové křídlo je setaveno z jednotlivých panelů přes tepelné spoje** - zvýšení tepelně izolačních vlastností, tuhosti konstrukce a bezpečnosti provozu.

Utěsnění vratového otvoru: po stranách pomocí těsnících profilů **EPDM** instalováno na svislé vodící prvky vrat, **na podlaze** 3-bodovým **EPDM** těsněním - uchycený v AL. liště spodní lamely, tolerance nerovné podlahy cca $\pm 5 \text{ mm}$, **v nadpraží** překladovém těsněním **EPDM** uchyceným v AL. liště vrchní lamely

KOLEJNICOVÉ VEDENÍ VRATOVÉHO KŘÍDLA: Složeno ze speciálních **ocelových pozinkovaných profilů tl. 2mm**, určených pro průmyslové použití - uzavřený kolejnicový systém **zajišťující bezpečný s stabilní pohyb** vratového křídla. Výroba vedení individuálně konkrétně dle dané situace a prostorových možností stavby (viz stavební připravenost)

VYVAŽOVACÍ SYSTÉM

Pro vyvážení hmotnosti vratového křídla je individuálně navržena speciální sestava vyvažovací hřídele osazené torzními (zkrutnými) pružinami (nejčastěji **brokovaný typ pro maximální užité vlastnosti** výrobku). Umístění a uchycení vyvažovacího systému je přímo závislé na dané stavební situaci a typu použitého kolejnicového vedení vratového křídla (viz stavební připravenost). Přenos síly vyvažovacích pružin vrat je realizováno přes tzv. lanové bubny na nosná ocelová lana, která jsou pevně spojena na spodní panel vratového křídla.

MOŽNÉ VARIANTY DOVYBAVENÍ VRATOVÉHO KŘÍDLA

Plastová prosvětlovací okna s dvojitěnou plexí výplní - výběr z několika tvarů a rozměrů. **Prosvětlovací hliníkové panely** - rám lamely je vyroben ze speciálních hliníkových profilů, povrchová úprava přírodní elox E6/EV1 (je možno komaxit v RAL). Možnosti výplně rámu - plexi dvojitě tl.21mm, komůrkový makrolon, plech/PUR/plech, dvojitý tahokov, aj. **Vestavěné (průchozí) dveře** instalované do vratového křídla s prahem. **Větrací mřížky** pro cirkulaci vzduchu skrz vratové křídlo. **Zajištění proti nežádoucí mechanické manipulaci** (nezamykatelné nebo zamykatelné provedení). **Ruční madla** pro mechanickou manipulaci s vratovým křídlem.

OCHRANA PROTI KOROZI

Jednotlivé díly dle použití jsou dodávány v provedení, které odolává běžnému provoznímu prostředí zařízení (pozink. AL)

MECHANICKÉ BEZPEČNOSTNÍ ZAJIŠTĚNÍ

Sekční vrata VM mohou být vybavena **bezpečnostními prvky - pojistkou při prasknutí pružiny nebo pojistkou při prasknutí lana** (dle ČSN EN 13241-1) – uvedené pojistky zabraňují nepředvídatelným stavům vrat při poškození pružiny, resp. lanka.

Pozice garáž č. 10	1 ks
Typ	Sekční průmyslová vrata SPEDOS VM01 (3576x4015)
Šířka x výška stavebního otvoru:	3576 x: 4015 mm
Typ kování	Nízké
Výška překladu (mm)	365 mm
Povrch plných panelů	Stucco oboustranně - drážky po 10cm; Barevné provedení zvenku RAL 3000; Barevné provedení zevnitř RAL 9010
Prosklení	Hliníková lamela - dělení cca 1 okno/1bm lamely; Počet prosklených lamel: 1 ks; Výplň AL. lamel: Plexi čiré dvojitě; Barevné provedení rámu: PŘÍRODNÍ ELOX E6/EV1; První prosklená lamela: 1500 od podlahy
Doplňky vrat	Madlo černé - oboustranně - zevnitř vlevo; Černožluté šrafování spodní hrany vrat - UV stabilní lepící páska
Bezpečnostní prvky mechanické	Pojistka při prasknutí pružin; Pojistka při prasknutí ocelového lana
Typ pohonu	Elektrický - typ 9.24 DES 400V - Digitální snímání polohy vrat. Základní parametry: 90Nm/24 /400V/IP65/0,45kW/60%ED - určeno pro vrata do 20m2 - Rychlo-odblokování převodovky - určeno pro HZS
Umístění pohonu a ovládání	Zevnitř vlevo; Standardně na hřidel (Montážní prostor 350mm)
Možnost ovládání vrat	Ovládání pomocí tlačítek na řídicí jednotce vrat - impulsní ovládání nahoru / STOP / impulsní ovládání dolů
Bezpečnostní prvky elektronické	Jištění spodní hrany vrat - optické (kroucenou šňůra); Bezpečnostní stacionární optozávora dvoucestná (s odrazkou) včetně konzol
Ostatní:	Pomocná stahovací tyč
Čelková cena včetně montáže a dopravy:	

Pozice garáž č. 8		1 ks
Typ	Sekční průmyslová vrata SPEDOS VM01 (3580x3990)	
Šířka x výška stavebního otvoru:	3580 x 3990 mm	
Typ kování	Nízké	
Výška překladu (mm)	390 mm	
Povrch plných panelů	Stucco oboustranně - drážky po 10cm; Barevné provedení zvenku RAL 3000; Barevné provedení zevnitř RAL 9010	
Prosklení	Hliníková lamela - dělení cca 1 okno/1bm lamely; Počet prosklených lamel: 1 ks; Výplň AL. lamel: Plexi čiré dvojitě; Barevné provedení rámu: PŘÍRODNÍ ELOX E6/EV1; První prosklená lamela: 1500 od podlahy	
Doplňky vrat	Madlo černé - oboustranné - zevnitř vlevo; Černožluté šrafování spodní hrany vrat - UV stabilní lepící páska	
Bezpečnostní prvky mechanické	Pojistka při prasknutí pružin; Pojistka při prasknutí ocelového lana	
Typ pohonu	Elektrický - typ 9.24 DES 400V - Digitální snímání polohy vrat, Základní parametry: 90Nm/24 /400V/IP65/0,45kW/60%ED - určeno pro vrata do 20m2 - Rychlo-odblokování převodovky - určeno pro HZS	
Umístění pohonu a ovládání	Zevnitř vlevo; Standardně na hřídel (Montážní prostor 350mm)	
Možnost ovládání vrat	Ovládání pomocí tlačítek na řídicí jednotce vrat - impulsní ovládání nahoru / STOP / impulsní ovládání dolů	
Bezpečnostní prvky elektronické	Jištění spodní hrany vrat - optické (kroucenou šňůra); Bezpečnostní stacionární optozávora dvoucestná (s odrazkou) včetně konzol	
Ostatní:	Pomocná stahovací tyč	

Návrhové číslo: VM01 (3575x4005)

Místo realizace: Sedlitz Kránský

Strana: 10

Pozice garáž č. 9	1 ks
Typ	Sekční průmyslová vrata SPEDOS VM01 (3575x4005)
Šířka x výška stavebního otvoru:	3575 x: 4005 mm
Typ kování	Nízké
Výška překladu (mm)	375 mm
Povrch plných panelů	Stucco oboustranně - drážky po 10cm; Barevné provedení zvenku RAL 3000; Barevné provedení zevnitř RAL 9010
Prosklení	Hliníková lamela - dělení cca 1 okno/1bm lamely; Počet prosklených lamel: 1 ks; Výplň AL. lamel: Plexi čiré dvojitě; Barevné provedení rámu: PŘÍRODNÍ ELOX E6/EV1; První prosklená lamela: 1500 od podlahy
Doplňky vrat	Madlo černé - oboustranně - zevnitř vlevo; Černožluté šrafování spodní hrany vrat - UV stabilní lepicí páska
Bezpečnostní prvky mechanické	Pojistka při prasknutí pružin; Pojistka při prasknutí ocelového lana
Typ pohonu	Elektrický - typ 9.24 DES 400V - Digitální snímání polohy vrat, Základní parametry: 90Nm/24 /400V/IP65/0,45kW/60%ED - určeno pro vrata do 20m ² - Rychlo-odblokování převodovky - určeno pro HZS
Umístění pohonu a ovládání	Zevnitř vlevo; Standardně na hřidel (Montážní prostor 350mm)
Možnost ovládání vrat	Ovládání pomocí tlačítek na řídicí jednotce vrat - impulsní ovládání nahoru / STOP / impulsní ovládání dolů
Bezpečnostní prvky elektronické	Jištění spodní hrany vrat - optické (kroucenou šňůra); Bezpečnostní stacionární optozávora dvoucestná (s odrazkou) včetně konzol
Ostatní:	Pomocná stahovací tyč
Ceníková cenit: včetně montáže a dopravy	

Skládací hliníková vrata

Jednotlivá křídla skládacích vrat jsou vyrobena z hliníkových profilů tl. 45mm standardně v přírodním eloxu (lze lakovat dle RAL). Stavební otvor je svisle rozdělen na příslušný počet vratových křídel, dle velikosti stavebního otvoru. Křídla vrat jsou rozdělena vodorovnými příčkami, které umožňují různé typy výplní v jednotlivých polích. Je možné použít výplň sendvič, akrylát a skleněnou výplň. Těsnění vrat mezi jednotlivými křídly vrat zajišťují speciální gumové profily a u podlahy se dotěsní pomocí lišty s kartáčem. V nadpraží jsou vrata dotěsněna prachovkou v hliníkovém profilu.

Skládací vrata jsou zavěšena v nadpraží stavebního otvoru (min. 130 mm se stříškou min. 150 mm) prostřednictvím konzol a C profilu. Ostění levé = ostění pravé = min. 190mm, pro plný průjezd. Otvírání křídel je standardně 90° (pro mechanické provedení až 180°). Spodní zajištění je provedeno, buď podlahovým vedením nebo prostřednictvím středové aretační kostky. V mechanickém provedení se křídla zajišťují rozvorou, která se rozevívá do podlahy a v nadpraží stavebního otvoru. V motorickém provedení jsou vrata zajištěna motorem. Ovládání motoricky poháněných vrat se provádí prostřednictvím trojtlačítka na řídicí jednotce v interiéru.

Systém kolejnic: Horní vodící kolejnice, nosné boční ocelové profily

Lakování profilů dle RAL 3000 jednostranně

Výplň akryl čirý

2x pohon, řídicí jednotka, teleskopická ramena, trojtlačítko

Optická závora Orion

Integrované dveře se samozavíračem

Stříška pro montáž vrat z exteriéru

Některé komponenty nerez (myčka)

Model: MD21143823N0066 Víste realizace: Český Krumlov

Pozice myčka č. 1 (vjezd)		1 ks
Typ:	Skládací hliníková vrata	
Šířka x výška:	3802 x 4005 mm	
Vratové křídlo:	Dle RAL 3000/elox	
Prosklení:	Členění na 4 pole .3 pole dvojitě prosklené.	
Pohon:	Motorický s nouzovým odblokováním	
Ovládání:	Řídicí jednotka – ovládání trvalým stiskem	
	Z vnitřní strany	
Montáž:	Za otvor	
Ostatní:	Včetně stříšky	
	Bez spodní kolejnice	
	Vestavěné dveře s tahovým zavíračem	
Celková cena včetně montáže a doprav		

Pozice myčka č. 2 (výjezd)		1 ks
Typ:	Skládací hliníková vrata	
Šířka x výška:	3813 x 4007 mm	
Vratové křídlo:	Dle RAL 3000/elox	
Prosklení:	Členění na 4 pole .3 pole dvojitě prosklené.	
Pohon:	Ruční	
Ovládání:	Manuální otevření	
	Z vnitřní strany	
Montáž:	Za otvor	
Ostatní:	Včetně stříšky	
	Bez spodní kolejnice	

Napojení na OPIS

- Napojení na OPIS od RCS Kladno, s.r.o.
- PLC automat Allconfig A4 + RT + G, 8x pomocné relé, 16x digitální vstup
- Modul POWER nestabilizovaný
- Plastový rozvaděč 1,00 KS
- Technologický SW pro PLC automaty
- Ostatní montážní příslušenství
- Instalace technologie
- Standardní softwarové práce

Pozice OPIS	1 ks
Typ:	Napojení na OPIS
celková cena včetně montáže a dopravy	

SHRNUTÍ NABÍDKY:

Pozice	Popis	Počet	Cena
dílňa č. 1 (jáma)	Skládací ocelová vrata	1 ks	
dílňa č. 2 (zvedák)	Skládací ocelová vrata	1 ks	
dílňa č. 3 (sklad)	Skládací ocelová vrata	1 ks	
garáž č. 10	Sekční průmyslová vrata SPEDOS VM01 (3576x4015)	1 ks	
garáž č. 11	Sekční průmyslová vrata SPEDOS VM01 (3578x4015)	1 ks	
garáž č. 8	Sekční průmyslová vrata SPEDOS VM01 (3580x3990)	1 ks	
garáž č. 9	Sekční průmyslová vrata SPEDOS VM01 (3575x4005)	1 ks	
myčka č. 1 (vjezd)	Skládací hliníková vrata	1 ks	
myčka č. 2 (výjezd)	Skládací hliníková vrata	1 ks	
OPIS	Napojení na OPIS	1 ks	
Ostatní	Ostatní práce	1 ks	
Cena celkem:			

Cena nezahrnuje daň z přidané hodnoty, která bude fakturována dle platných předpisů.

Tato nabídka, dle ustanovení § 2622 zákona číslo 89/2012 Sb. - Občanský zákoník v platném znění, je nezávazná. V případě technických změn, nebo úpravy specifikace si vyhrazujeme právo na změnu ceny. Bližší údaje o zařízení jsou součástí technické dokumentace a budou poskytnuty na vyžádání.

VŠEOBECNÉ PODMÍNKY NABÍDKY:

Tato cenová nabídka byla vypracována na základě Vámi zaslaných podkladů. V případě změny technické specifikace si vyhrazujeme právo změny ceny. Pokud není v nabídce uvedeno jinak, nabídka neobsahuje dodávku ani instalaci nosných a pomocných konstrukcí. Cena montáže včetně dopravy je kalkulována tak, aby montážní práce mohly být provedeny na jeden výjezd a bez přerušení. V případě nedodržení stavební připravenosti vám budou účtovány veškeré vícenáklady, spojené s dodatečnou dopravou a montáží (na více etap), zapojením a seřizováním výrobků. V případě chybějících trvalých přívodů elektro, EPS nebo požadavku na přítomnost technika Spedos při zkoušce provozuschopnosti, je nutné objednat jeho výjezd. V ceně nejsou zahrnuty poplatky za využívání stavby, zřízení staveniště, energie, vodu, poplatek za pojištění stavby, hlukovou zkoušku apod.. Zhotovitel má nárok na úhradu nákladů na skladování výrobků, pokud je objednatel nepřevzme do 60 kalendářních dnů od data plnění smlouvy. Před případným uzavřením smlouvy o dílo bude prověřena dostupnost materiálu a možnosti jeho zajištění a bude případně upravena dodací doba.

DODACÍ LHŮTY:

9 týdnů po technickém vyjasnění a uzavření SoD.

ZÁRUKY:

Poskytujeme 24 měsíční záruční dobu. Záruka se nevztahuje na závady způsobené neodbornými zásahy a manipulací. Po ukončení záruční doby nabízíme preventivní kontroly a servis zařízení.

PLATNOST NABÍDKY:

1 měsíc

SERVISNÍ ZABEZPEČENÍ:

Sklad náhradních dílů, celorepubliková síť servisních středisek, nástup na servisní zásah do 24 hod. od nahlášení požadavku, nonstop bezplatná servisní linka.

S pozdravem za společnost Spedos

