

Pojistná smlouva č. 0519 248 018

Smluvní strany :

1. Obchodní jméno

sídlo

IČ

zástupce

bankovní spojení

číslo účtu

na straně jedné

: **Hasičská vzájemná pojišťovna, a.s.**,
zapsaná v obchodním rejstříku vedeném Městským
soudem v Praze, oddíl B, vložka 2742
: Praha 2, Římská 45, PSČ 120 00, Česká republika
: 46973451
: 
: CSOB, a.s. Praha
: 2252383/0300

(dále jen „pojistitel“)

a

2. Obchodní jméno

sídlo

IČ

zástupce

bankovní spojení

číslo účtu

na straně druhé

: **MĚSTO BLOVICE**
: Masarykovo nám. 143 , 336 01
: 00256455
: Bc. Robert Zelenka, starosta města
:
:

(dále jen „pojištěný“)

Článek I. ÚVODNÍ USTANOVENÍ

1. Pojištění se řídí platnými právními předpisy a dále všeobecnými pojistnými podmínkami pojistitele (dále jen „VPP“) a smluvními ujednáními uvedenými u jednotlivých pojištění (dále jen „SU“), které jsou součástí této smlouvy.
2. Pojištěný pověřuje firmu **YSAT PLZEŇ, spol. s r.o.** se sídlem Klabava 132, 338 41 Klabava IČ 62622061 (zplnomocněný makléř) správou této pojistné smlouvy. Kontaktní adresa : **Borská 55, 301 00 Plzeň**. Jednání týkající se této pojistné smlouvy, budou prováděna výhradně prostřednictvím zplnomocněného makléře. Zplnomocněný makléř je oprávněn přijímat oznámení a rozhodnutí smluvních stran.
3. Pojištění majetku se sjednává na novou hodnotu, bez uplatnění opotřebení, plnění je vždy v nových cenách.
4. Pojistitel v rámci pojištění nemovitostí uhradí náklady vzniklé pojištěnému v souvislosti s pojistnou událostí, účelně a prokazatelně vynaložené na náhradní ubytování členů domácnosti z každého bytu ve vlastnictví pojištěného po dobu nezbytně nutnou, maximálně do výše 30.000,- Kč.
5. **Místem pojištění majetku je katastrální území Blovice, katastrální území Hradiště u Blovic, katastrální území Hradišťská Lhotka, katastrální území Štítov u Blovic, katastrální území Vlčice u Blovic, katastrální území Komorno a katastrální území Hradišťský Újezd, není-li ujednáno jinak.**
6. **Místem pojištění odpovědnosti za škodu je území České republiky.**

Zvláštní ujednání:

Pro pojištění majetku a odpovědnosti se nesjednává žádná čekací doba.

- Pojistitel akceptuje pojistné částky stanovené pojistníkem jako správně stanovené hodnoty znovupořízení k datu sjednání pojistné smlouvy.
- Veškerý nový majetek na místech pojištění patřící svým charakterem mezi pojištěné věci, který pojištěný nabude v průběhu pojistného roku, je automaticky zahrnut do pojištění. Zvýší-li se tím pojistná hodnota pojištěné věci nebo souboru pojištěných věcí o méně než 15%, nebude pojistitelem požadován doplatek pojistného a nebude uplatňováno podpojištění. Dojde-li k navýšení pojistné hodnoty věci nebo souboru pojištěných věcí o více než 15%, je pojistník tuto skutečnost povinen písemně nahlásit pojistiteli a vyúčtování pojistného u nově nabytého majetku bude prováděno za podmínek a pojistných sazeb dle této rámcové pojistné smlouvy.
- Při pojištění cizích věcí, které pojištěný užívá na základě leasingových, nájemních či jiných smluv, zůstávají v případě převodu do vlastnictví pojištěného automaticky pojištěny v rozsahu sjednané pojistné smlouvy.
- Pojištění nemovitostí a ostatních pojištěných věcí se sjednává na novou cenu, bez uplatnění opotřebení. (mimo pojištění elektroniky – viz ujednání v poj. elektroniky).
- Dojde-li k poškození, zničení, či ztrátě věci pojištěné na novou cenu, pojistitel vyplatí částku odpovídající přiměřeným nákladům na opravu či znovupořízení této věci sníženou o cenu využitelných zbytků bez odpočtu opotřebení.
- Pro případ poškození nebo zničení pojištěné věci nárazem dopravního prostředku nebo jeho nákladu, pádem stromů nebo stožárů nebo jiných předmětů se pojištění vztahuje i na součásti poškozené věci nebo součásti téhož souboru jako poškozená věc.
- Pokud v případě jedné pojistné události z jedné příčiny připadá při likvidaci pojistné události v úvahu uplatnění více spoluúčastí, potom se od celkového pojistného plnění odečítá pouze ta spoluúčást, která je nejvyšší z těchto spoluúčastí, pokud není pro klienta výhodnější odečtení spoluúčastí z jednotlivých předmětných pojištění, jichž se pojistná událost týká.

- Ujednává se, že škody způsobené a nastalé z jedné příčiny během 72 hodin se berou jako jedna pojistná událost a z toho titulu se odečítá pouze jedna spoluúčast.
- Pojistitel nahradí nad rámec pojistné smlouvy účelně vynaložené demoliční náklady. Maximální limit [redacted] na likvidaci objektů (budov a staveb) zničených v důsledku pojistné události a to pouze v případě, že tyto objekty shledal pojistitel neopravitelnými nebo jejich demolici nařídil orgán státní správy.
- Pojistitel nahradí zachraňovací náklady minimálně do výše 10% z horní hranice pojistného plnění sjednané pro pojištění, ze kterého hrozil vznik pojistné události nebo ze kterého nastala pojistná událost, s níž souvisí vynaložení zachraňovacích nákladů. Omezení neplatí pro náklady, které byly vynaloženy na záchranu života a zdraví osob.
- Pojistnou událostí je i ztráta pojištěné věci v přímé souvislosti s pojistnou událostí pojištěnou touto smlouvou, byla-li pojištěná věc pro případ této události pojištěna. Maximální limit plnění je [redacted] na 1. riziko.
- U pojistného nebezpečí povodeň, záplava a vodovodní škody se pojištění vztahuje i na škody způsobené zpětným vystoupáním kapaliny z odpadního potrubí, které bylo způsobeno zahlcením venkovní kanalizace v důsledku atmosférických srážek, povodně nebo záplavy.
- Je-li pojištěna budova na „ vodovodní škody“ vzniká právo na plnění i za poškození nebo zničení potrubí odvodu vody, došlo-li k němu přetlakem či zamrznutím kapaliny v tomto potrubí.
- Pojistitel v rámci pojištění nemovitostí uhradí náklady vzniklé pojištěnému v souvislosti s pojistnou událostí účelně a prokazatelně vynaložené na náhradní ubytování členů domácnosti z každého bytu ve vlastnictví pojištěného po dobu nezbytně nutnou, do výše maximálně [redacted]

Článek II. ROZSAH POJIŠTĚNÍ

1. Živelní pojištění

Živelní pojištění je upraveno všeobecnými pojistnými podmínkami (dále je VPP) – obecná část pro škodové pojištění T.č.: NP/01/2005, Smluvním ujednáním (dále jen SU) pro pojištění staveb T.č.: NP/08/2005 a SU pro pojištění movitých věcí T.č.: NP/09/2005.

Pojištění se sjednává v rozsahu čl. 2, odst. 3 - **sdrúžené živelní pojištění**, tj. požár, výbuch, přímý úder blesku, náraz nebo zřícení letadla či jiného podobného stroje nebo jeho části či nákladu, vichřice, krupobití, sesuv lavin, zřícení skal nebo zemin, tíha sněhu nebo námrazy včetně zatečení, pád stromů, stožárů a jiných předmětů, náraz silničního dopravního prostředku, voda nebo topné médium vytékající z vodovodních zařízení (včetně škod na přírodním a odpadovém potrubí vody, pokud k tomuto poškození došlo mrazem nebo přetlakem), povodeň, záplava, jednání pachatele za účelem odcizení pojištěných věcí.

Odchylně od SU se ujednává, že se pojištění vztahuje i na pojistné nebezpečí „ **sesuv půdy**“ a „ **zemětřesení** „ , přičemž zemětřesením se rozumí otřesy zemského povrchu vyvolané pohybem v zemské kůře, které dosahují alespoň 6. stupně mezinárodní stupnice udávající makroseismické účinky zemětřesení (MCS).

Odchylně od SU se ujednává, že se pojištění vztahuje i na pojistné nebezpečí „ **kouř** „ a pojistné nebezpečí „ **aerodynamický třesk**“.

Odchylně od SU se ujednává, že se pojištění vztahuje i na škody způsobené **zatečením atmosférickými srážkami a přivalovým deštěm**, vodou z tajícího sněhu nebo ledu nebo v důsledku neodtékání vody okapovými svody z přivalového deště, nebo táním ledu a sněhu. Pojištění se sjednává s maximálním ročním limitem plnění ve výši **200.000 Kč**.

Odchylně od SU se ujednává, že se pojištění vztahuje i na pojistné nebezpečí „**nepřímý úder blesku** „ .

Úderem blesku se rozumí také škoda vzniklá úderem blesku bez viditelných destrukčních účinků na věci nebo na budově. Zkrat nebo přepětí v elektrorozvodné nebo komunikační síti, k němuž došlo v důsledku působení blesku na toto vedení, je tímto také pojištěno. Pojištění se sjednává s maximálním ročním limitem plnění ve výši [redacted]

Dále se v SU pojištění staveb upravuje čl. 6 Limity plnění odst. 3 – ruší se omezení horní hranice pojistného plnění ze sdruženého živelného pojištění podle čl. 2, odst. 3. 8. [redacted] a doplňuje se o text „Horní hranice pojistného plnění ze sdruženého pojištění podle čl. 2, odst. 3.13. je částka ve výši [redacted]“

Ujednavají se tyto limity pojistného plnění na jednu a všechny pojistné události v jednom pojistném roce pro tato vyjmenovaná pojistná nebezpečí:

- povodeň a záplava :
- vichřice, krupobití:
- vodovodní škody:
- přetlak nebo zamrzání vody:.....
- zemětřesení, sesuv půdy, pád stromů nebo jiných předmětů:.....
- tíha sněhu nebo námrazy:
- únik vody ze samočinných hasicích zařízení:.....



1. 1. Sjednává se pojištění nemovitého majetku

Předmětem pojištění je soubor věcí nemovitých - **vlastní a cizí budovy** (bytové a nebytové domy) .

Pojištěné nemovité věci jsou specifikovány v účetní evidenci pojištěného a umístěny na adresách uvedených v příloze č.1.

Pojistná částka činí: [redacted] Kč

Spoluúčast činí - flexa:..... [redacted] Kč
- ostatní živel:..... [redacted] Kč
- vodovodní škody:..... [redacted] Kč

1. 2. Sjednává se pojištění nemovitého majetku

Předmětem pojištění jsou **ostatní stavby a drobné stavby** (mosty, lávky, místní komunikace, drobné stavby, stavební součásti a příslušenství staveb a hřišť, ploty všeho druhu, okapové mēděné žlaby, veřejné osvětlení a osvětlení budov, příslušenství j veřejnému osvětlení, topné kanály, rozvody vody, kanalizace, technologické zařízení výměňkových stanic a ČOV, přípojky plynu, kotelny včetně technologie a regulace.

Pojištění se sjednává **na 1. riziko.**

Pojistná částka činí: [redacted]

Spoluúčast činí: [redacted]

1. 3. Sjednává se pojištění movitých věcí vlastních

Předmětem pojištění jsou vlastní movité věci (DHIM a HIM) dle účetní evidence.

Pojistná částka činí: [redacted]

Spoluúčast činí: [redacted]

1. 4. Sjednává se pojištění movitých věcí cizích

Předmětem pojištění jsou movité věci, které pojištěny po právu užívá.

Pojistná částka činí: [REDACTED]

Spoluúčast činí: [REDACTED]

1. 5. Sjednává se pojištění zásob

Předmětem pojištění jsou zásoby vedené v účetní evidenci.

Pojistná částka činí: [REDACTED]

Spoluúčast činí: [REDACTED]

1. 6. Sjednává se pojištění movitých věcí vlastních

Předmětem pojištění jsou **umělecká díla** – obrazy, plastiky, busty

Pojistná částka činí: [REDACTED]

Spoluúčast činí: [REDACTED]

1. 7. Sjednává se pojištění movitých věcí cizích

Předmětem pojištění jsou **umělecká díla – obrazy zapůjčené** Muzeem jižního Plzeňska dle Smlouvy o výpůjčce. Výše ceny je stanovena odborným odhadem celého seznamu.

Pojistná částka činí: [REDACTED]

Spoluúčast činí: [REDACTED]

1. 8. Sjednává se pojištění movitých věcí vlastních

Předmětem pojištění jsou movité věci vlastní – **sousoší, památníky, pomníky a pamětní desky.**

Pojistná částka činí: [REDACTED]

Spoluúčast činí: [REDACTED]

1. 9. Sjednává se pojištění cenností

Předmětem pojištění jsou peníze, cennosti, ceniny

Pojistná částka činí: [REDACTED]

Spoluúčast činí: [REDACTED]

2. Pojištění pro případ odcizení a vandalismu

Pojištění je upraveno VPP - obecná část pro škodové pojištění T. č.: NP/01/2005, SU pro pojištění staveb T. č.: NP//08/2005 a SU pro pojištění movitých věcí T. č.: NP/09/2005.

2. 1. Sjednává se pojištění pro případ odcizení

Pojištění se sjednává v rozsahu čl. 2, odst. 4.11. SU pro pojištění staveb T. č.: NP/08/2005 a SU pro pojištění movitých věcí T. č.: NP/09/2005., tj. škoda vzniklá:

- při krádeži nebo ztrátě pojištěné věci, ke které došlo v přímé souvislosti se živelnou událostí,
- při krádeži vloupáním,
- (jednání pachatele za účelem odcizení pojištěných věcí je pojištěno v rámci živelního pojištění)

Odchylně od SU se pojištění vztahuje i na loupež, přičemž loupeží se rozumí přivlastnění si pojištěné věci tak, že pachatel použil vůči pojištěnému násilí nebo pohrůžky bezprostředního násilí.

Pojištění se sjednává **na první riziko.**

Zabezpečení proti krádeži se sjednává s níže uvedeným minimálním zabezpečením pro příslušné limity plnění:

-



-

-

-

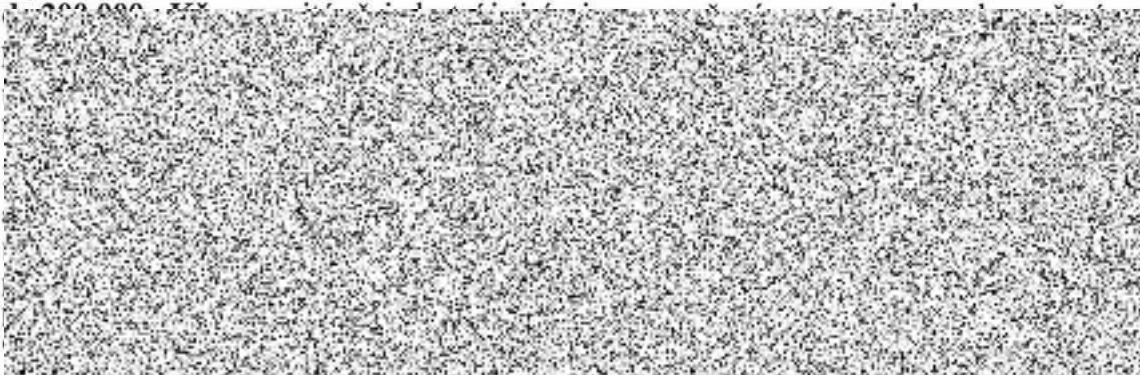

2. 1. 1. Sjednává se pojištění stavebních součástí

Předmětem pojištění jsou stavební součásti a příslušenství staveb a zábranných prostředků vlastních budov a ostatních vlastních staveb a drobných staveb.

Pojistná částka činí: 

Spoluúčast činí: 

2. 1. 2. Sjednává se pojištění movitých věcí

Předmětem pojištění jsou **vlastní** movité věci, DHIM a HIM dle účetní evidence.

Pojistná částka činí: 

Spoluúčast činí: 

2. 1. 3. Sjednává se pojištění movitých věcí

Předmětem pojištění jsou movité věci **cizí** užívané na základě právního důvodu.

Pojistná částka činí: 

Spoluúčast činí: 

2. 1. 4. Sjednává se pojištění zásob

Předmětem pojištění jsou vlastní zásoby.

Pojistná částka činí: 

Spoluúčast činí: 

2. 1. 5. Sjednává se pojištění movitých věcí

Předmětem pojištění jsou movité věci **umístěné mimo budovu i mimo uzavřený prostor bez možnosti zabezpečení zejména:** lavičky, kontejnery, odpadkové koše, zařízení součástí dopravního značení včetně zrcadel, dopravní značky, vánoční a vlajková výzdoba, informační tabule světelné i nesvětelné, součásti kamerového systému města, stavební prvky a příslušenství na hřištích, parkovací automaty.

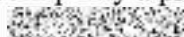
Pojistná částka činí: 

Spoluúčast činí: 

2. 1. 6. Sjednává se pojištění movitých věcí

Předmětem pojištění jsou **umělecká díla vlastní** – obrazy, plastiky, busty.

Pojistná částka činí: [REDACTED]

Spoluúčast činí: [REDACTED]

2. 1. 7. Sjednává se pojištění movitých věcí

Předmětem pojištění jsou **cizí umělecká díla** – obrazy zapůjčené Muzeem jižního Plzeňska dle Smlouvy o výpůjčce.

Pojistná částka činí: [REDACTED]

Spoluúčast činí: [REDACTED]

2. 1. 8. Sjednává se pojištění movitých věcí

Předmětem pojištění jsou vlastní movité věci –sousoší, památníky a pomníky.

Pojistná částka činí: [REDACTED]

Spoluúčast činí: [REDACTED]

2. 1. 9. Sjednává se pojištění cenností.

Předmětem pojištění jsou peníze, cennosti, ceninyx

Pojistná částka činí: [REDACTED]

Spoluúčast činí: [REDACTED]

2. 2. Sjednává se pojištění pro případ vandalismu (včetně nezjištěného pachatele)

Odchylně od VPP - obecná část pro škodové pojištění T. č.: NP/01/2005 a SU pojištění staveb T. č.: NP/08/2005 a pojištění movitých věcí T. č.: NP/09/2005 se sjednává pojištění rizika vandalismu (zjištěný i nezjištěný pachatel) u těchto předmětů pojištění :

Předmětem pojištění je veškerý pojištěný majetek v této smlouvě. (budovy, stavby, drobné a ostatní stavby, movité věci vlastní i cizí, zásoby, zábranné prostředky a stavební součásti budov, staveb a hřišť a jejich příslušenství s konstrukčním upevněním , zejména okapové měděné žlaby a oplocení., movité věci mimo budovu – veřejné osvětlení, lavičky, kontejnery, odpad. koše, zařízení dopravního značení vč. zrcadel, dopravní značky, vánoční a vlajková výzdoba, informační tabule, součásti kamerového systému, umělecká díla vlastní – [REDACTED], umělecká díla cizí – [REDACTED] a jiné)

Odchylně od SU a dodatku k pojištění rizika vandalismu T. č.: NP/05/2009 se ujednává, že se pojištění vztahuje i na pojistnou událost způsobenou **jakýmkoliv znečištěním, zbarvením, kresbami, nápisy a poškrábáním.** Limit pojistného plnění za jednu a všechny pojistné události nastalé v jednom pojistném roce činí [REDACTED]

Pojištění se sjednává **na 1. riziko.** [REDACTED]

Pojistná částka činí: [REDACTED]

Spoluúčast činí: [REDACTED]

3. Pojištění skel

Pojištění skel je upraveno VPP – obecná část pro škodové pojištění T. č.: NP/01/2005 a SU pro pojištění skel T.č.: NP/10/2005.

Předmětem pojištění jsou osazená skla vnitřní i vnější, prosklené vstupy, skleněné výplně čekáren na autobusových zastávkách a informační skřínky.

Pojištění se sjednává **na 1. riziko.**

Pojistná částka činí: [REDACTED]

Spoluúčast činí: [REDACTED]

4. Pojištění elektroniky

Pojištění elektroniky je upraveno VPP - obecná část pro škodové pojištění T. č.: NP/01/2005 a SU T.č.: NP/21/2007 pro pojištění elektroniky. Sjednává se pojištění all risk vyjma živlu, krádeže, loupeže a vandalismu.

Pojištění se sjednává na novou hodnotu bez uplatnění opotřebení s tím, že předměty, u kterých opotřebení přesáhne v době vzniku škody [REDACTED] jsou pojištěny na časovou hodnotu.

Předmětem pojištění je soubor vlastních věcí – v [REDACTED]

Zvláštní ujednání:

Neprokuje a nezkoumá se dodržování servisních údržbových postupů u ICT technologií, jako [REDACTED]

V případě dalších zařízení stačí pojištěnému prokázat, že provádí údržbu v rozsahu, který má vnitřně zajištěný nebo zajištěný dodavatelským způsobem.

Pojištění se sjednává **na 1. riziko.**

Pojistná částka činí: [REDACTED]

Spoluúčast činí: [REDACTED]

5. Pojištění cenností a věcí zvláštní hodnoty při přepravě poslem

Pojištění je upraveno VPP - obecná část pro škodové pojištění T. č.: NP/01/2005 a SU pojištění cenností a věcí zvláštní hodnoty při přepravě poslem T. č.: NP/11/2005. Pojištění se sjednává v rozsahu čl. 2, odst. 2. SU (pro případ krádeže vloupáním, loupeže, zpronevěry). Místem pojištění je území ČR.

Odchylně od první věty odst. 4, čl. 3 SU T.č.: NP/11/2005 se za dostatečně zabezpečenou považuje přeprava 1 pověřenou a způsobilou osobou vybavenou obranným sprejem s cennostmi uzamčenými v kabele nebo v kabelce či v ledvince.

Pojištění se vztahuje na loupežné přepadení, náhlá ztráta schopnosti opatrování peněz (mdloba, dopravní nehoda apod.). Peníze přepravované bez určení trasy.

Pojištění se sjednává **na 1. riziko.**

Pojistná částka činí: [REDACTED]

Spoluúčast činí: [REDACTED]

6. Pojištění odpovědnosti za újmu

Pojištění odpovědnosti je upraveno VPP - obecná část pro škodové pojištění T. č.: NP/01/2014 a doplňkovými pojistnými podmínkami pro pojištění odpovědnosti za újmu samosprávných celků T.č.: NP/17/2018 (dále jen DPPOSC), pokud není ujednáno jinak.

Místem pojištění je Česká republika.

6.1. Pojištění sjednané v rámci Doplnkových pojistných podmínek pro pojištění odpovědnosti za újmu samosprávných celků (dále jen DPPOSC) se sjednává pro případ právními předpisy stanovené povinnosti pojištěného nahradit jím způsobenou újmu dle příslušných Všeobecných pojistných podmínek – část pro škodové pojištění T.č. : NP/01/2014 a DPPOSC a pojistné smlouvy.

Pojištění se sjednává jako základní pojištění dle DPPOSC články 2. odst.1. a odst. 2. bod 2.1. , 2.2. , 2.3. , 2.4. , 2.5. (újma na zdraví a životě, škoda na hmotné movité věci a nemovité věci, následné finanční škody, újma vyplývající z vlastnictví či oprávněného užívání nemovitostí, za újmu jakožto zřizovatele Jednotky sboru dobrovolných hasičů, zřizovatelé mateřských, základních a uměleckých škol, zřizovatele městské či obecní policie, zřizovatele či provozovatele pozemních komunikací, organizátora kulturních a společenských zařízení a událostí a dle ŽL – příloha č. 2)

Limit plnění činí: 

Spoluúčast činí: 

6.2. Sjednává se pojištění odpovědnosti za újmu vzniklou vadným výrobkem - z onemocnění z potravin (stravování v jídelnách MŠ, ZŠ)

Pojištění se sjednává dle DPPOSC články 2. odst. 4. bod 4.15.

Ujednává se, že odchylně od bodu 1.33. článku 10. se pojištění vztahuje i na odpovědnost k náhradě újmy vzniklé c důsledku onemocnění z konzumace potravin obsahujících nežádoucí mikroorganismy v potravinách v souvislosti s vadou výrobku (např. Salmonela, listerióza).

Sublimit plnění činí: 

Spoluúčast činí: 

6.3. Sjednává se pojištění odpovědnosti za újmu jinak než na zdraví a na věci – pojištění odpovědnosti za čistou finanční škodu.

Pojištění se sjednává dle DPPOSC článku 2. odst. 4. bod 4.5.

Ujednává se, že odchylně od bodu 1.12. článku 10. se pojištění vztahuje i na povinnost pojištěného k náhradě čisté finanční škody.

Sublimit plnění činí: 

Spoluúčast činí: 

6.4. Sjednává se pojištění odpovědnosti za škody způsobené zřízenými organizacemi nebo organizacemi v nichž má Město Blovice majetkový podíl.

- Mateřská škola Blovice, okres Plzeň-jih, příspěvková organizace, IČ: 70923442
- Základní škola Blovice, okres Plzeň-jih, příspěvková organizace, IČ: 69982198
- Základní umělecká škola Blovice, okres Plzeň-jih, příspěvková organizace, IČ: 70828121
- Městské kulturní středisko Lidový dům Blovice, příspěvková organizace, IČ: 45330549
- Dům dětí a mládeže Blovice, okres Plzeň-jih, příspěvková organizace, IČ: 69979375

Pojištění se sjednává v rozsahu základního pojištění DPPOSC články 2. odst. 1. bod 1.1.

Sublimit plnění činí: 

Spoluúčast činí: 

6. 5. Sjednává se pojištění odpovědnosti za újmu způsobenou nesprávným úředním postupem

Pojištění se sjednává dle DPPOSC článek 2. odst.4. bod 4.10.

Ujednává se, že odchylně od bodu 1.50. článku 10. se pojištění vztahuje i na odpovědnost za újmu dle zákona č. 82/ 1998 Sb. O odpovědnosti za škodu způsobenou při výkonu veřejné moci rozhodnutím nebo nesprávným úředním postupem v platném znění a to i v rozsahu finanční škody.

Zvláštní ujednání : Pojištění se rovněž vztahuje na odpovědnost vyplývající ze zákona o obecní policii.

Sublimit plnění činí: 

Spoluúčast činí: 

6. 6. Sjednává se pojištění odpovědnosti za škodu na věci užívané movité

Pojištění se sjednává dle DPPOSC článek 2. odst. 4. bod 4.3.

Ujednává se, že se odchylně od bodu 1.10. článku 10. se pojištění vztahuje i na povinnost pojištěného nahradit škodu na věcech movitých, které pojištěný oprávněně užívá na základě smlouvy.

Sublimit plnění činí: 

Spoluúčast činí: 

6.7. Sjednává se pojištění odpovědnosti za věci převzaté

Pojištění se sjednává dle DPPOSC článek 2. odst. 4. bod 4.2.

Ujednává se, že odchylně od bodu 1.9. článku 10. se pojištění vztahuje i na povinnost pojištěného nahradit škodu na věcech, které pojištěný převzal nebo má u sebe ke zpracování, k opravě, úpravě prodeji nebo z jiného obdobného důvodu za účelem objednané činnosti.

Sublimit plnění činí: **100.000,- Kč**

Spoluúčast činí: **1.000,- Kč**

6. 8. Sjednává se pojištění odpovědnosti za regresy zdravotních pojišťoven

Pojištění se sjednává dle DPPOSC článek 2. odst. 2. bod 2.6.

Pojištění se vztahuje na povinnost pojištěného nahradit náklady vynaložené zdravotní pojišťovnou na zdravotní péči ve prospěch pracovníka pojištěného anebo třetí osoby v důsledku nedbalostního protiprávního jednání pojištěného v těch případech, kdy z povinnosti nahradit újmu při ublížení na zdraví nebo při usmrcení, se kterou jsou tyto náklady spojeny, vznikl nárok na plnění z pojištění anebo v případech, kdy vznikl nárok na plnění za pracovní úraz nebo nemoc z povolání.

Sublimit plnění činí: 

Spoluúčast činí: 

6.9. Sjednává se pojištění odpovědnosti za regresy nemocenských a komerčních pojišťoven.

Pojištění se sjednává dle DPPOSC článek 2. odst. 2. bod 2.7.

Pojištění se vztahuje na náklady na úhradu regresních náhrad orgánu nemocenského pojištění, pokud nárok na tuto úhradu vznikl v důsledku nedbalostního protiprávního jednání pojištěného zjištěného pravomocným rozhodnutím soudu nebo příslušného správního orgánu a došlo ke

skutečností rozhodným pro vznik nároku na dávku nemocenského pojištění dle příslušných právních předpisů (§ 126 zákona č. 187/2006 Sb., v platném znění).

Ujednává se, že se pojištění vztahuje i na komerční pojišťovny.

Sublimit plnění činí: [REDACTED]

Spoluúčast činí: [REDACTED]

6. 10. Sjednává se pojištění odpovědnosti zastupitelů za škodu způsobenou obci.

Pojištění se vztahuje na pojištění odpovědnosti za škodu způsobenou zastupiteli při výkonu veřejné funkce – starosty, místostarosty , člena rady nebo člena a zastupitelstva. (Počet členů 15.)

Pojištění se řídí Smluvním ujednáním T. č. : NP/33/2012

Sublimit plnění činí: [REDACTED]

Spoluúčast činí: [REDACTED]

6.11. Sjednává se pojištění odpovědnosti za újmu způsobenou zastupitelům při výkonu veřejné funkce.

Pojištění se sjednává dle DPPOSC článek 2. ods. 2. bod 2.1., 2.2. , 2.3.

Ujednává se, že se pojištění vztahuje i na újmu způsobenou na zdraví a na věci zastupitelům při výkonu veřejné funkce.

Sublimit plnění činí: [REDACTED]

Spoluúčast činí: [REDACTED]

6. 12. Sjednává se pojištění odpovědnosti za nemajetkovou újmu.

Pojištění se sjednává dle DPPOSC článek 2. odst. 4. bod 4.4.

Ujednává se, že odchylně od bodu 1.4. článku 10. se pojištění vztahuje i na povinnost pojištěného nahradit nemajetkovou újmu , která má charakter duševních útrap a to i v rozsahu finanční škody.

Sublimit plnění činí: **5.000.000,- Kč**

Spoluúčast činí: **5.000, Kč**

6. 13. Sjednává se pojištění odpovědnosti za újmu – mezi majetkově propojenými subjekty - křížové odpovědnosti

Pojištění se sjednává dle DPPOSC článek 2. odst. 4. bod 4.14.

Ujednává se, že odchylně od bodu 1.6. článku 10. se pojištění vztahuje i na odpovědnost za újmu způsobenou navzájem mezi majetkově propojenými osobami a to i v rozsahu finanční škody.

Sublimit plnění činí: [REDACTED]

Spoluúčast činí: [REDACTED]

6. 14. Sjednává se pojištění odpovědnosti za věci vnesené a za věci odložené

Pojištění se sjednává dle DPPOSC článek 2. odst. 4. bod 4.7. a 4.8.

Ujednává se, že se pojištění vztahuje i

a) na škody na odložené věci, je-li s provozováním nějaké činnosti zpravidla spojeno odkládání věci a byla-li věc odložena na místě k tomu určeném nebo na místě, kam se takové obvykle ukládají.

b) na škody na vnesené věci, kterou způsobil pojištěný ubytovanému, který věc vnesl do

prostor vyhrazených k ubytování nebo k uložení věcí nebo na věci, která tam byla pro ubytovaného vnesena nebo byla za tím účelem pojištěným převzata.

Pojištění se vztahuje i na odpovědnost za **škodu způsobenou krádeží vloupáním**. Maximální plnění je ve výši [REDACTED]

Pojištění se rovněž vztahuje na odpovědnost za škodu na penězích – cennostech vzniklou krádeží vloupáním, pokud jsou peníze nebo cennosti uloženy v uzamčeném trezoru nebo sejfě, který je umístěn v uzavřeném prostoru. Maximální plnění je ve výši 10.000,- Kč.

Dle bodu 4.8. - Pojištění odpovědnosti za věci zaměstnanců

Pojištění se vztahuje i na odpovědnost za škodu, která vznikla zaměstnanci pojištěného na zaměstnancově věci při plnění pracovních úkolů nebo v přímé souvislosti s nimi. Pojištění se vztahuje i na **škodu na věci vzniklou krádeží vloupáním**, [REDACTED]

uzamčené šatní skříňce. Maximální plnění je stanoveno ve [REDACTED]

Sublimit plnění činí: [REDACTED]

Spoluúčast činí: [REDACTED]

7. Pojištění strojů a strojních zařízení

Strojní pojištění je upraveno VPP – obecná část pro škodové pojištění T.č.:NP/01/2005 a SU T.č.:NP/01/2013 .

Pojištění se sjednává v rozsahu čl.3, bod 2 (základní strojní pojištění).

Tato smluvní ujednání se vztahují na poškození nebo zničení předmětu pojištění pojistnými nebezpečími uvedenými v odst.2, ke kterému došlo v době trvání pojištění. Z pojištění vzniká právo na pojistné plnění, jestliže věc byla poškozena nebo zničena dále uvedenými pojistnými nebezpečími: chybou konstrukce, vadou materiálu nebo výrobní vadou, přetlakem či podtlakem páry, plynu nebo kapaliny, nedostatkem vody v kotli, nevyvážeností nebo roztržením odstředivou silou, zkratem či jiným působením elektrického proudu (např.: přepětím, vadou izolace, mechanickým namáháním způsobeným elektrickým proudem, indukci účinkem blesku) selháním měřicích, regulačních nebo zabezpečovacích zařízení, vniknutím cizího tělesa do pojištěné věci a nesprávnou obsluhou).

Předmětem pojištění je soubor elektromotorů a čerpadel v ČOV a úpravně vody, kotelen a SDH.

Pojištění se sjednává **na 1. riziko**.

Pojistná částka činí: [REDACTED]

Spoluúčast činí: [REDACTED]

Článek III.

HLÁŠENÍ POJISTNÝCH UDÁLOSTÍ

Vznik pojistné události nahlásí pojištěný bez zbytečného odkladu v souladu s VPP a SU na příslušném tiskopisu, dopisem nebo faxem na adresu svého pojišťovacího makléře: YSAT PLZEŇ spol. s r.o. Borská 55, 323 00 Plzeň, pan [REDACTED] tel. č. [REDACTED] nebo Hasičská vzájemná pojišťovna, a.s., Římská 45, 120 00 Praha 2, tel.: [REDACTED] e-mail: [REDACTED], ID dat. schránky: 3ncedf2.

Článek IV. POJISTNÉ

1. Pojistné se považuje za zaplacené okamžikem připsání příslušné částky pojistného na účet pojistitele.
2. Výše ročního pojistného:
 - a) Živelní pojištění
 - b) Pojištění odcizení včetně vandalismu
 - c) Pojištění skel
 - d) Pojištění elektroniky
 - e) Pojištění přepravy poslem
 - f) Pojištění odpovědnosti za škody
 - g) Pojištění strojů a strojního zařízení

Roční pojistné celkem činí.....

Poskytuje se sleva za víceletost ve výši 10% z ročního pojistného

Roční pojistné po slevě činí.....155.642 Kč

Pojistné bude poukázáno na účet pojistitele číslo 2252383/0300 vedený u ČSOB (variabilní symbol je číslo pojistné smlouvy: 0519248018).

Pojistné bude placeno ve 4 čtvrtletních splátkách takto:

1. splátka ve výši 38.911,- Kč vždy k 01. 01. příslušného pojistného roku
2. splátka ve výši 38.911,- Kč vždy k 01. 04. příslušného pojistného roku
3. splátka ve výši 38.911,- Kč vždy k 01. 07. příslušného pojistného roku
4. splátka ve výši 38.911,- Kč vždy k 01. 10. příslušného pojistného roku

Článek V. ZÁVĚREČNÁ USTANOVENÍ

1. **Pojištění se sjednává na dobu určitou od 01. 01. 2021 do 31. 12. 2024.**
2. Pojištěný prohlašuje, že byl před uzavřením pojistné smlouvy podrobně seznámen s jejím obsahem i se zněním všeobecných pojistných podmínek, doplňkových pojistných podmínek a smluvních ujednání, které jsou její nedílnou součástí.
3. V případě ukončení pojistné smlouvy před sjednaným koncem pojištění, je pojištěný povinen doplatit pojistné ve výši poskytnuté slevy za celou dobu trvání platnosti pojistné smlouvy.
4. Pokud smlouva podléhá povinnosti uveřejnění v registru smluv ve smyslu zákona č. 340/2015 Sb. zavazuje se pojistník k jejímu uveřejnění v rozsahu, způsobem a ve lhůtách stanovených citovaným zákonem.
5. Pojistník – pojištěný žádá o zaslání faktur – vyúčtování pojistného za jednotlivá pojistná období.
6. Pojistná smlouva je vyhotovena ve 4 výtiscích, z nichž po jednom výtisku obdrží pojištěný a zplnomocněný makléř, 2 výtisky pojistitel.

Přílohy:

- Příloha č. 1 – Seznam nemovitostí a míst pojištění
- Příloha č. 2 - ŽL
- Všeobecné pojistné podmínky – obecná část pro škodové pojištění T. č.: NP/01/2014
- Smluvní ujednání pro pojištění staveb T. č.: NP/08/2005
- Smluvní ujednání pro pojištění movitých věcí T. č.: NP/09/2005

- Doplňkové pojistné podmínky pro pojištění odpovědnosti za újmu samosprávných celků T.č.: NP/17/2018
- Smluvní ujednání pro pojištění skel T. č.: NP/10/2005
- Dodatek k pojištění vandalismu T. č.: NP/05/2009
- Limity pojistného plnění a podmínky zabezpečení pro případ odcizení T. č.: UNP/9/99
- Smluvní ujednání k pojištění elektroniky T. č.: NP/21/2007
- Smluvní ujednání pro pojištění strojů a strojních zařízení T. č.: NP /01/2013
- Smluvní ujednání pro pojištění cenností a věcí zvl. hodnoty při přepravě poslem T. č. NP/11/2005
- Smluvní ujednání pojištění odpovědnosti zastupitelů za škodu způsobenou obci T. č.: NP/33/2012

Za pojistitele:
V Plzni dne 22. 12.2020



 broker na základě plné moci

Za pojištěného: 22. 12. 2020
V Blovicích dne



 Bc. Robert Zelenka, starosta města

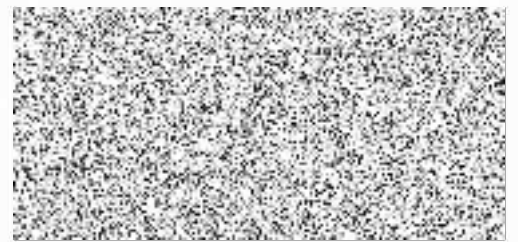
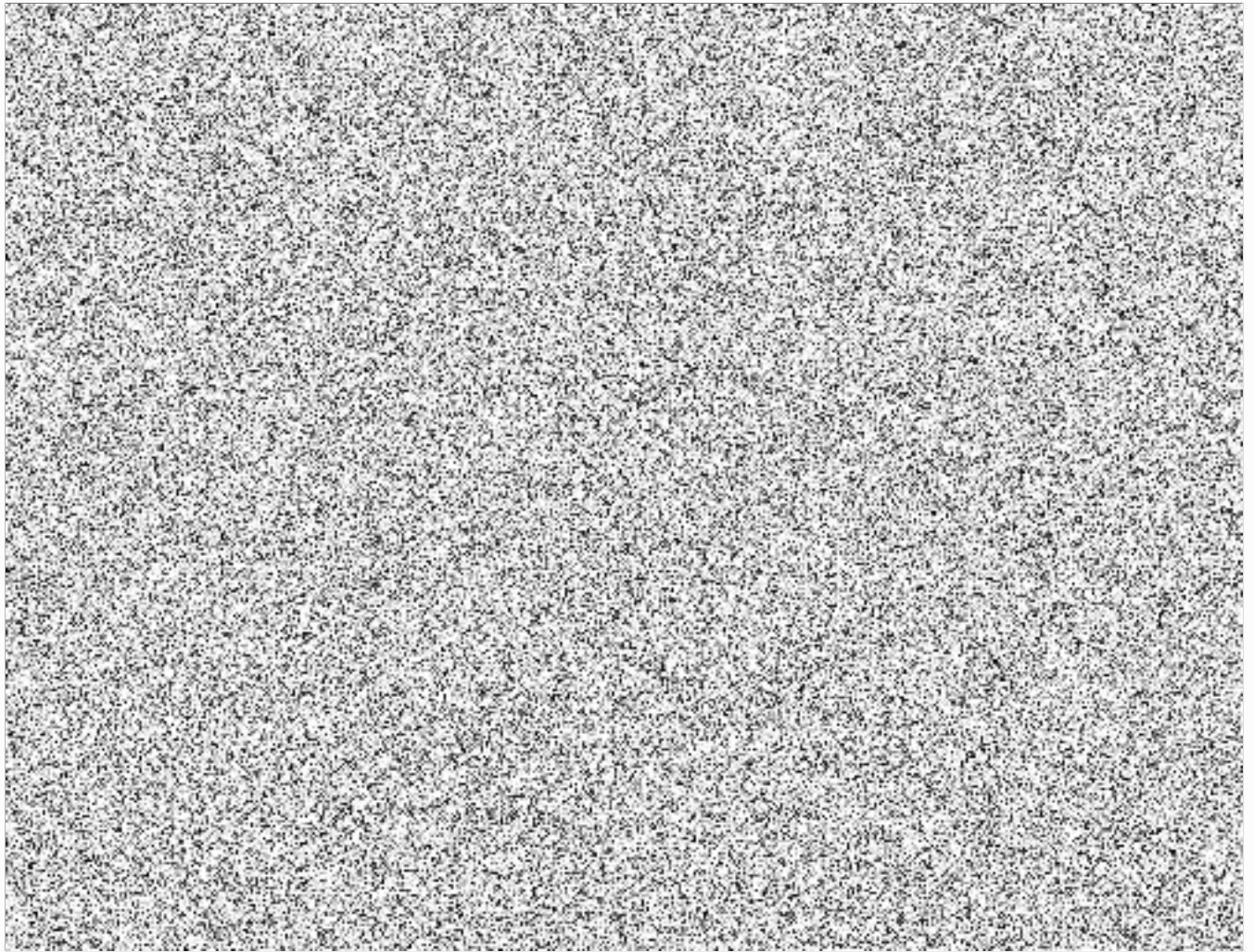

Výpis z veřejné části Živnostenského rejstříku

Platnost k 27.11.2020 02:38:50

Název: **Město Blovice**
Adresa sídla: **Masarykovo náměstí 143, 336 01, Blovice**
Identifikační číslo osoby: **00256455**
Statutární orgán nebo jeho členové:
Jméno a příjmení: **Bc. Robert Zelenka (3)**
Vznik funkce: **31.10.2018**

Živnostenské oprávnění č. 1

Předmět podnikání: **Silniční motorová doprava - osobní provozovaná vozidly určenými pro přepravu více než 9 osob včetně řidiče**
Druh živnosti: **Koncesovaná**
Vznik oprávnění: **16.05.2003**
Doba platnosti oprávnění: **na dobu neurčitou**
Odpovědný zástupce:
Jméno a příjmení: **Zdeněk Lokajíček (1)**

Živnostenské oprávnění č. 2

Předmět podnikání: **Výroba, obchod a služby neuvedené v přílohách 1 až 3 živnostenského zákona**
Obory činnosti: **Zprostředkování obchodu a služeb
Velkoobchod a maloobchod
Poskytování technických služeb**
Druh živnosti: **Ohlašovací volná**
Vznik oprávnění: **29.12.1992**
Doba platnosti oprávnění: **na dobu neurčitou**
Odpovědný zástupce:
Jméno a příjmení: **Mgr. Helena Šabatová (2)**

Seznam zúčastněných osob

Jméno a příjmení: **Zdeněk Lokajíček (1)**
Datum narození: **24.06.1960**
Občanství: **Česká republika**

Jméno a příjmení: **Mgr. Helena Šabatová (2)**
Datum narození: **17.07.1971**
Občanství: **Česká republika**

Jméno a příjmení: **Bc. Robert Zelenka (3)**
Datum narození: **30.04.1975**

Úřad příslušný podle §71 odst.2 živnostenského zákona: **Městský úřad Blovice**

Ministerstvo průmyslu a obchodu osvědčuje, že údaje uvedené v tomto výpise jsou k datu platnosti výpisu zapsány v živnostenském rejstříku.

Informace o pojišťovně

Pojišťovna: Hasičská vzájemná pojišťovna, a.s. (dále jen „HVP“)

Právní forma: akciová společnost zapsaná v obchodním rejstříku vedeném Městským soudem v Praze, pod sp. zn. B 2742

Adresa sídla: Římská 2135/45, 120 00 Praha 2, Česká republika

IČ: 46973451

e-mail: [REDACTED]

ID dat. schránky: 3ncedf2

Pojišťovna jedná v roli pojistitele.

Se zákazníkem přímo jedná: [REDACTED] ZAMĚSTNANEC POJIŠŤOVNY.

Adresa zastoupení: [REDACTED] POBOČKA HVP, a.s. PLZEŇ, PURKYŇOVA 27, 301 36 .

Stížnost na HVP lze podat na adrese sídla HVP, nebo pobočky, nebo obchodního místa, nebo do datové schránky HVP, nebo na e-mailovou adresu HVP. Každá stížnost bude posouzena z hlediska důvodnosti a prošetřena. Stížnost bude vyřízena do 30 dnů, pokud nelze lhůtu dodržet, bude stěžovatel vyrozuměn o jejím prodloužení. Stížnost na HVP lze podat u České národní banky se sídlem Na Příkopě 28, 115 03 Praha 1, žalobu na HVP je možno podat u příslušného soudu dle zákona č. 99/1963 Sb., občanský soudní řád.

Spory mezi spotřebitelem a HVP lze rovněž řešit cestou mimosoudního řešení spotřebitelských sporů. Věcně příslušným subjektem mimosoudního řešení spotřebitelských sporů, u sporů týkajících se pojistných smluv neživotního pojištění, je Česká obchodní inspekce, jejíž internetové stránky jsou umístěny na adrese www.coi.cz.

Zpráva o solventnosti a finanční situaci pojišťovny je uvedena na www.hvp.cz.

Pracovník pojišťovny je odměňován HVP a zákazník odměnu pracovníkovi nehradí. Odměna pracovníka se stanovuje na základě objemu pojistného.

Další informace o pojištění

Právo na pojistné plnění nebo jiné plnění z pojištění se řídí pojistnou smlouvou a příslušnými pojistnými podmínkami a příslušnými právními předpisy. Pojistné podmínky jsou samostatnou přílohou pojistné smlouvy, jejich označení a sjednaná pojištění jsou uvedeny v pojistné smlouvě. Pojistné podmínky jsou kdykoliv dostupné na webových stránkách pojišťovny (www.hvp.cz).

Bylo-li v důsledku porušení povinnosti zákazníka při jednání o uzavření smlouvy nebo o její změně ujednáno nižší pojistné, má pojišťovna právo pojistné plnění snížit o takovou část, jaký je poměr pojistného, které obdržela, k pojistnému, které měla obdržet. Mělo-li porušení povinnosti zákazníka podstatný vliv na vznik pojistné události, její průběh, na zvětšení rozsahu jejích následků nebo na zjištění či určení výše pojistného plnění, má pojišťovna právo snížit pojistné plnění úměrně k tomu, jaký vliv mělo toto porušení na rozsah povinnosti pojišťovny plnit. Další důsledky, které zákazník ponese v případě porušení povinností vyplývajících z pojištění, jsou uvedeny v zákoně, pojistné smlouvě a pojistných podmínkách.

Pojistná smlouva a právní vztahy založené pojistnou smlouvou se řídí právem České republiky. Komunikačním jazykem je český jazyk. Pojistné podmínky jsou poskytovány v českém jazyce.

Zákazníkovi s uzavřením pojistné smlouvy nevznikne žádná daňová povinnost. Poplatky, které zákazník hradí pojišťovně nad rámec pojistného, jsou stanoveny v Sazebníku poplatků pojišťovny.