

Kupní smlouva

uzavřená v souladu s § 2079 a násl. zákona č. 89/2012 Sb., občanský zákoník, v platném znění (dále jen „občanský zákoník“)

Smluvní strany

Kupující	Královéhradecký kraj
se sídlem:	Pivovarské náměstí 1245, 500 03 Hradec Králové
IČO	708 89 546
DIČ	CZ 708 89 546
zástupce	Mgr. Martin Červíček, hejtmán kraje
bankovní spojení:	Komerční banka a.s.
č. účtu:	27-2031110287/0100

dále jako „kupující“ a

Prodávající	Martin Kosík
	prodávající není osobou zapsanou v obchodním rejstříku
se sídlem	Komenského 276, 547 01 Náchod
IČO	63591707
DIČ	[anonymizováno]
zastoupený	Martinem Kosíkem
bankovní spojení	[anonymizováno]
číslo účtu	[anonymizováno]

dále jako „prodávající“; kupující a prodávající společně také jako „smluvní strany“

Článek 1 Úvodní ustanovení

1. Tato smlouva je uzavírána smluvními stranami na základě výsledku zadávacího řízení veřejné zakázky nazvané „*Transformace ÚSP pro mládež Kvasiny – výstavba v lokalitě Třebechovice pod Orebem – dodávka a montáž vybavení a volně stojící elektrotechniky II*“. Veřejná zakázka byla oznámena ve Věstníku veřejných zakázek pod evidenčním číslem Z2021-022540 (dále jen „veřejná zakázka“).
2. Předmět této smlouvy je součástí projektu „*Transformace ÚSP pro mládež Kvasiny – výstavba v lokalitě Třebechovice pod Orebem*“, s registračním číslem CZ.06.2.56/0.0/0.0/16_047/0005606 (dále jen „projekt“), který je spolufinancován z Integrovaného regionálního operačního programu.

Tato smlouva nenabyde účinnosti dříve, než:

- uveřejněním v registru smluv dle zákona č.340/2015 Sb., o zvláštních podmínkách účinnosti některých smluv, uveřejňování těchto smluv a o registru smluv (zákon o registru smluv), ve znění pozdějších předpisů a zároveň
 - doručením výzvy kupujícího k plnění prodávajícímu. Nebude-li výzva kupujícího k plnění doručena prodávajícímu ve lhůtě 12 měsíců ode dne účinnosti této smlouvy, smlouva bez dalšího zaniká.
3. Prodávající je oprávněn požadovat po kupujícím informace o skutečnostech podmiňujících nabytí účinnosti kdykoliv za trvání smlouvy. Kupující poskytne informace dle věty předchozí bez zbytečného odkladu po doručení písemné žádosti prodávajícího.

Článek 2 Zmocněné osoby

1. Kupující zmocňuje následující osoby k jednání:
 - a) zástupce kupujícího ve věcech smluvních: Mgr. Martin Červíček, hejtman kraje
 - b) zástupce kupujícího ve věcech technických a věcech plnění: Ing. Tomáš Padián
 - c) zástupce uživatele objektu: ÚSP pro mládež Kvasiny
2. Prodávající zmocňuje následující osoby k jednání:
 - a) ve věcech technických: [anonymizováno]
3. Zmocněné osoby smluvních stran mohou být změněny písemným oznámením doručeným druhé smluvní straně nejpozději do 3 dnů ode dne vzniku této změny.
4. Je-li zástupce kupujícího ve věcech smluvních dle článku 2 odst. 1 písm. a) osoba odlišná od osoby oprávněné jednat za kupujícího dle právních předpisů, není oprávněn uzavírat dodatky k této smlouvě ani tuto smlouvu ukončit.

Článek 3 Podklady pro uzavření smlouvy

1. Základním podkladem pro uzavření této smlouvy je nabídka prodávajícího podaná dne 19. 7. 2021 v rámci zadávacího řízení veřejné zakázky.
2. Předmět smlouvy je vymezen následující dokumentací, která tvoří přílohy této smlouvy, jakožto nedílné součásti této smlouvy:
 - a) Příloha č. 1 - Technická specifikace včetně výkazu výměr (položkový rozpočet) včetně tabulky nemovitostního vybavení s podrobnější specifikací jednotlivých položek a nákresu umístění
 - b) Příloha č. 2 - Vybraná vysvětlení zadávací dokumentace – není relevantní
3. Prodávající prohlašuje, že všechny technické a dodací podmínky byly před podpisem smlouvy na základě jeho žádosti o vysvětlení zadávací dokumentace v rámci zadávacího řízení, na základě jehož výsledku je uzavřena tato smlouva, zahrnutý do jeho nabídky.
4. Prodávající dále prohlašuje, že realizaci dodávek a souvisejících služeb dle této smlouvy provede v souladu se zadávací dokumentací veřejné zakázky včetně všech jejich vysvětlení zadavatelem.
5. Prodávající upozorní kupujícího bez zbytečného odkladu na zjištěné zjevné vady a nedostatky podkladů pro uzavření smlouvy. Případný soupis zjištěných vad a nedostatků předané dokumentace včetně návrhů na jejich odstranění a dopadem na cenu předmětu smlouvy prodávající předá kupujícímu bez zbytečného odkladu po provedení kontroly.

Článek 4 Předmět smlouvy

1. Prodávající se zavazuje dodat a namontovat kupujícímu vybavení a elektrotechniku a poskytnout související služby v souladu s technickými parametry dle příloh č. 1 a 2 smlouvy, které tvoří nedílnou součást této smlouvy (dále jen „zboží“), včetně dohodnutých záručních podmínek a servisních služeb, a převést vlastnická práva k předmětu plnění na kupujícího, a to v rozsahu a za podmínek stanovených v této smlouvě. Prodávající dále zajistí dopravu zboží, jeho montáž a instalaci na místo určení dle pokynů kupujícího včetně odvozu a likvidace všech odpadů, tj. obalů, fólií atd.
2. Kupující se zavazuje převzít bezvadné zboží a za zboží zaplatit prodávajícímu kupní cenu a to za

podmínek stanovených touto smlouvou.

Článek 5 Doba a místo plnění

1. Místem plnění jsou objekty na pozemcích p. č. 1688/11, 1689/1 a st. 1349 v k. ú. Třebechovice nad Orebem a další pozemky dotčené stavbou dle projektové dokumentace. Obecným místem plnění je Královéhradecký kraj, předmět smlouvy bude dodán prodávajícím do místa plnění.
2. Zboží bude dodáno **do 12 týdnů od doručení výzvy k plnění**. V případě nesplnění požadovaného termínu je kupující oprávněn odstoupit od smlouvy. Dodáním ve smyslu tohoto odstavce se rozumí podpis předávacího protokolu.
3. Termín dodání zboží bude prodávajícím oznámen telefonicky nejméně 3 pracovní dny předem zástupci kupujícího ve věcech technických, přičemž termín dodání zboží podléhá odsouhlasením zástupcem kupujícího ve věcech technických, a to emailovou formou. Tímto ustanovením není dotčena doba dodání zboží dle odst. 2 tohoto článku.
4. Kupující je oprávněn dobu plnění pozastavit, a to i bez udání důvodu (zejména z důvodu prosloužení realizace stavebních prací, z důvodu nevhodných technologických podmínek, jako je např. nadměrná vlhkost atd., odstranění vad zhotovitele stavebních prací atd.). Náklady spojená s pozastavením doby plnění nesou smluvní strany samostatně.

Článek 6 Všeobecné dodací podmínky

1. **Zboží je nové, nepoužité, plně funkční a jeho použití nepodléhá žádným právním omezením.**
2. Zboží po jednotlivých kusech bude zabaleno v obalech, na kterých bude uvedeno příslušné výrobní číslo včetně čárového kódu, je-li relevantní s ohledem na povahu dodávaného zboží včetně návodů ke správně prováděné údržbě, je-li relevantní. Proávající se zavazuje převážet zboží tak, aby byl maximálně využit prostor v použitém dopravním prostředku s cílem minimalizace znečištění ovzduší výfukovými plyny.
3. Předání zboží bude prokázáno na základě předávacího protokolu, který bude obsahovat kontaktní údaje o prodávajícím, číslo smlouvy, datum dodávky, jméno a podpis předávajícího a přijímajícího, konfiguraci, výrobní čísla, dobu záruky a soupis dodávaného zboží včetně ocenění jednotlivých položek, případné úpravy a změny v položkách, doklady k údržbě. Vše bude zaznamenáno na elektronickém nosiči (flash).
4. Jeden výtisk předávacího protokolu zůstane kupujícímu při převzetí zboží.
5. Převzetí se uskuteční za přítomnosti zástupce prodávajícího a kupujícího.
6. Kupující si vyhrazuje právo před převzetím dodávky provést kontrolu zboží v rozsahu požadované technické specifikace. V případě nesplnění požadavků není kupující povinen dodávku převzít. Kupující v tomto případě není v prodlení s plněním.
7. Po řádné montáži, instalaci dle pokynů kupujícího a umístění dle pokynů kupujícího proběhne do 2 týdnů od dodání zboží akceptační řízení. Výsledkem akceptačního řízení mohou být následující stavy:

Akceptováno bez výhrad

V případě, že kupující v průběhu kontroly nenalezne v předaném plnění žádné vady ani nedodělky, uvede prodávající do protokolu, že kontrolované plnění bylo akceptováno bez výhrad a protokol potvrdí svým podpisem.

Akceptováno s výhradami

V případě, že budou v průběhu kontroly shledány vady plnění prodávajícího, dohodnou se smluvní strany na termínu, do kterého prodávající tyto vady a nedodělky odstraní. Kupující do protokolu uvede seznam vad nebo nedodělků s termíny jejich odstranění a obě strany protokol potvrdí svým podpisem. Po odstranění vad se kontrolní procedura opakuje.

Neakceptováno

V případě, že budou v průběhu kontroly nalezeny takové vady plnění, které by bránily v budoucím užití předmětu koupě, nebude plnění akceptováno. Smluvní strany se dohodnou na termínu nové kontroly, do které prodávající zajistí realizaci předmětu smlouvy v podobě, která budoucímu užití předmětu koupě bránit nebude. Do protokolu se uvede, že plnění akceptováno nebylo. Po odstranění vad vyzve kupující prodávajícího k provedení nové kontroly.

8. O konání akceptačního řízení bude sepsán akceptační protokol. **Podkladem řádné fakturace je pouze akceptační protokol, ve kterém je uvedeno, že kupující akceptuje plnění bez výhrad.** Akceptační protokol bude obsahovat kontaktní údaje prodávajícího a kupujícího, číslo a název projektu, identifikaci předávacího protokolu, kterého se akceptační protokol týká, stručný popis montáže a instalace a umístění dle pokynů kupujícího, vyjádření kupujícího o akceptaci, datum akceptace a podpisy oprávněných osob kupujícího a prodávajícího. Jeden výtisk akceptačního protokolu obdrží prodávající a jeden kupující.
9. Poskytované plnění odpovídá všem požadavkům, vyplývajícím z platných právních předpisů či příslušných technických norem, platných pro Českou republiku, které se na plnění vztahují.

Článek 7 Kupní cena

1. Kupní cena za zboží dle článku 4 této smlouvy, v podrobném členění uvedeném v položkovém rozpočtu, je-li to relevantní, činí

Celková cena v Kč bez DPH 235.000,00

slovy: dvě stě třicet pět tisíc korun českých

DPH v Kč samostatně 49.350,00

slovy: čtyřicet devět tisíc tři sta padesát korun českých

Celková cena v Kč včetně DPH 284.350,00

slovy: dvě stě osmdesát čtyři tisíc tři sta padesát korun českých

2. Cena uvedená v předchozím bodu zahrnuje veškeré náklady potřebné k řádnému plnění dle této smlouvy včetně dopravy do místa plnění, montáže, instalace dle pokynů kupujícího a umístění dle požadavků kupujícího a je uzavřena jako smluvní a pevná. Součástí celkové ceny je i částka na recyklaci zboží, která nebude na faktuře uvedena samostatně, pokud není v zákoně výslovně uveden požadavek tuto částku uvádět.
3. Kupní cena je cenou nejvýše přípustnou, kterou je možné překročit pouze v případě, že v průběhu realizace dojde ke změnám sazeb DPH nebo ke změnám jiných daňových předpisů, majících vliv na cenu.

Článek 8 Platební podmínky

1. Kupní cena za realizaci předmětu smlouvy bude uhrazena jednorázově na základě daňového dokladu (faktury).

2. Prodávající je oprávněn vystavit fakturu po řádně realizovaném plnění předmětu smlouvy bez vad na základě řádného akceptačního protokolu dle článku 6 odst. 8 této smlouvy, který bude přílohou faktury. V případě, že bude faktura kupujícímu vystavena v rozporu s tímto ustanovením, nezakládá kupujícímu povinnost fakturu uhradit. V takovém případě kupující fakturu vrátí zpět prodávajícímu.
- 3. Zálohové platby nejsou přípustné a prodávající není oprávněn je požadovat.**
4. Faktura - daňový doklad musí splňovat veškeré náležitosti dle zákona č. 563/1991 sb., o účetnictví, v platném znění a zákona č. 235/2004 Sb., o dani z přidané hodnoty, v platném znění. V případě, že faktura nebude mít odpovídající náležitosti, je kupující oprávněn vrátit ji zpět prodávajícímu k doplnění, aniž se dostane do prodlení se splatností. Lhůta splatnosti začíná běžet znovu od opětovného doručení náležitě doplněné či opravené faktury.
5. Faktura bude vždy obsahovat alespoň:
 - a) firmu a sídlo oprávněné a povinné osoby, tj. prodávajícího i kupujícího,
 - b) IČO a DIČ prodávajícího a kupujícího,
 - c) údaj o zápisu prodávajícího v obchodním rejstříku, včetně spisové značky,
 - d) číslo faktury,
 - e) číslo smlouvy,
 - f) den odeslání, den splatnosti a datum zdanitelného plnění,
 - g) označení peněžního ústavu a číslo účtu, na který má kupující provést úhradu.
 - h) fakturovanou částku bez daně, sazbu daně, daň a celkovou částku,
 - i) registrační číslo a název projektu dle této smlouvy,
 - j) soupis dodaného zboží vycházející z položkového rozpočtu včetně ocenění jednotlivých položek,
 - k) označení předmětu smlouvy s odkazem na příslušnou část smlouvy,
 - l) razítko a podpis oprávněné osoby,
 - m) konstantní a variabilní symbol,
 - n) protokol o převzetí zboží či event. jeho části dle čl. 6 odst. 3 smlouvy,
 - o) akceptační protokol,
 - p) místo a osobu oprávněnou k převzetí oprávněné faktury (technický dozor stavebníka).
6. Splatnost faktury je 30 dnů ode dne jejího doručení kupujícímu. Vrátil-li zadavatel vadnou fakturu, přestává běžet původní lhůta splatnosti. Celá lhůta splatnosti běží opět ode dne doručení nově vystavené úplné faktury bez vad.
7. Faktura bude vystavena tak, aby byla doložena její účelovost.
8. Daňový doklad je považován za proplacený datem odepsání příslušné finanční částky z účtu kupujícího ve prospěch čísla účtu prodávajícího uvedeného v úvodu smlouvy.

Článek 9 Záruka

1. Prodávající prohlašuje, že předmět plnění není zatížen právními vadami.
2. Prodávající odpovídá za vady zjevné, skryté a právní, které má zboží v době odevzdání kupujícímu i když se vada stane zjevnou i po této době a dále za ty vady, které se na zboží vyskytnou v záruční době uvedené v této smlouvě.
3. Rozsah, kvalita, technická specifikace, příslušenství a další související služby musí odpovídat požadavkům kupujícího a vymezení uvedenému v této smlouvě. **Jakékoliv odchylky od požadavků kupujícího či vymezení uvedenému v této smlouvě jsou vadným plněním.**

4. Prodávající poskytuje kupujícímu záruku za jakost spočívající v tom, že zboží, jakož i jeho veškeré části a komponenty budou po celou záruční dobu způsobilé k použití k obvyklým účelům a zachovají si obvyklé vlastnosti.
5. Prodávající poskytne v souladu s podmínkami veřejné zakázky záruku v **délce 24 měsíců**, a to vždy ode dne podpisu akceptačního protokolu (bez výhrad).
6. Záruční doba začíná běžet dnem podpisu akceptačního protokolu kupujícím, o řádně poskytnutém plnění předmětu plnění bez vad.
7. Vady, na něž se vztahuje záruka, je kupující oprávněn uplatnit nejpozději do konce záruční doby. Uplatnění vad se považuje za učiněné v souladu s touto smlouvou i v případě, že bude učiněno přímo uživatelem. V takovém případě se má za to, že uživatel jedná v zastoupení kupujícího.
8. Nahlášení servisního zásahu musí být doručeno prodávajícímu buď elektronicky případně telefonicky a musí obsahovat všechny údaje v souladu s touto Smlouvou.
9. Požadavek na záruční servis lze zadat buď na e-mailovou adresu: [anonymizováno], nebo v pracovní době telefonicky na telefonním čísle [anonymizováno]. Servisní případ se považuje za nahlášený buď okamžikem telefonického nahlášení, nebo obdržením emailového potvrzení o doručení na poštovní server prodávajícího, který musí tuto službu automaticky poskytovat. Požadavek na servisní zásah nahlášený po pracovní době se považuje za nahlášený v následující pracovní den v 8:00 hodin. Pracovními hodinami se stanovuje časové rozmezí od 8:00 hodin do 17:00 hodin, a to v pracovních dnech. Zbývající doba je definována jako mimopracovní hodiny.
10. Proces odstraňování vad v rámci záručního servisu bude probíhat v těchto režimech:
 - **Kategorie vady „vysoká“ nebo „havárie“:** vady zabraňující provozu, zboží nebo jeho část není použitelné ve svých základních funkcích nebo se vyskytuje funkční závada znemožňující činnost celku, jehož je zboží součástí. Tento stav může ohrozit běžný provoz kupujícího nebo uživatele a nelze jej dočasně řešit organizačním opatřením. Nejpozději následující pracovní den zahájí prodávající práce na odstranění vady a zajistí odstranění této vady ve lhůtě do 16 pracovních hodin od nahlášení vady, a to i způsobem dočasného provizorního řešení, umožňujícího provoz zboží. Vada bude odstraněna v nejkratší možné lhůtě s ohledem na její povahu a dopad na činnost kupujícího. Jde-li o vadu způsobenou důvody na straně kupujícího, dohodne prodávající s kupujícím či uživatelem další postup.
 - **Kategorie vady „nízká“ nebo „chyba:** vady neomezující provoz, jedná se o drobné vady, které nespádají do kategorie „vysoká“. Prodávající se zavazuje bezodkladně zahájit práce na odstranění vady a zajistit odstranění této vady ve lhůtě do 15 pracovních dnů od jejího nahlášení. Vada bude odstraněna v nejkratší možné lhůtě s ohledem na její povahu a dopad na činnost kupujícího či uživatele, pokud nebude dohodnuto jinak. Jde-li o vadu způsobenou důvody na straně kupujícího či uživatele, dohodne s prodávající s kupujícím či uživatelem další postup.
11. Zařazení vady do jednotlivých kategorií dle předchozího odstavce určuje kupující či uživatel.
12. Prodávající prohlašuje, že prodej je uskutečňován v souladu se zákonem č. 22/1997 Sb., o technických požadavcích na výrobky, ve znění pozdějších předpisů.
13. Záruka se nevztahuje na vady, které vzniknou v důsledku činnosti kupujícího, zejména:
 - nedodržení pokynů prodávajícího či předpisů výrobce o používání a údržbě předmětu plnění, pokud byly prokazatelně předány kupujícímu;
 - násilné či svévolné poškození předmětu plnění;
 - nedodržení předepsané kvality elektrické sítě;

- chybné obsluhy předmětu plnění;
 - neoprávněnými zásahy nepovolané třetí osoby;
 - vlivem vyšší moci, např. požáru, nebo jiné živelné katastrofy či jiných vnějších vlivů.
14. Prodávající je povinen zahájit bezplatné odstraňování reklamované vady vždy neprodleně a odstranit ji v co nejkratším možném termínu, s výjimkou vad, které není technicky a technologicky možné do této doby odstranit. V takovém případě, je dodavatel povinen o této skutečnosti písemně informovat zástupce uživatele a to ihned po zjištění této skutečnosti, nejpozději však ve lhůtě, ve které má být vada odstraněna, a bude dohodnuta jiná přiměřená lhůta. V případě takových vad, které mohou ohrozit závažným způsobem majetek kupujícího, je prodávající povinen vyvinout maximální úsilí k zajištění doby nástupu a poskytnutí záručního plnění i mimopracovní dny v co nejkratším čase.
15. V případě, že kupující či uživatel reklamují vadu, u které je sporné, zda je reklamáce oprávněná, je prodávající povinen tuto vadu odstranit ve sjednaných lhůtách bez ohledu na tuto skutečnost. Po odstranění vady má prodávající právo vydat prohlášení o neoprávněné reklamaci a má právo požadovat uhrazení skutečně a účelně vynaložených a prokázaných nákladů na odstranění vady. Prodávající má povinnost neoprávněnost reklamáce doložit. V případě, že se kupující a prodávající neshodnou na posouzení oprávněnosti reklamáce, rozhodne o její oprávněnosti znalec v příslušném oboru určený oběma smluvními stranami.

Článek 10 Odstoupení od smlouvy

Smluvní strany se dohodly na možném odstoupení od Smlouvy v následujících případech:

1. Kupující je oprávněn odstoupit od smlouvy v případech stanovených touto smlouvou.
2. Kupující je dále oprávněn odstoupit od smlouvy, jestliže by po uzavření smlouvy vůči majetku prodávajícího probíhalo insolvenční řízení.
3. Kupující je oprávněn od smlouvy odstoupit, pokud předmět plnění nebude dodán v souladu s technickými parametry uvedenými v příloze č. 1 této smlouvy, nebo v případě, kdy ve stanovené lhůtě prodávající v záruční době neodstraní vady zboží.
4. Prodávající je oprávněn od smlouvy odstoupit ze zákonných důvodů.
5. Odstoupí-li některá ze stran od této smlouvy, ať již na základě smluvního ujednání či ustanovení zákona, stanovují strany svá práva a povinnosti, trvajících i po odstoupení od smlouvy, takto:
 - a) strany vstoupí neprodleně v jednání za účelem smírného vyřešení jejich vztahů;
 - b) prodávající je povinen do 14 dnů ode dne, kdy nastanou účinky odstoupení, převést již uhrazenou celou cenu zboží zpět na účet kupujícího a kupující se zavazuje ve stejné lhůtě převést zpět zboží prodávajícímu;
 - c) strana, která porušila smluvní povinnost, jejíž porušení bylo důvodem odstoupení od této smlouvy, je povinna druhé straně nahradit náklady s odstoupením spojené. Tím není dotčen nárok na náhradu škody ani povinnost zaplatit smluvní pokutu.

Článek 11 Smluvní pokuty a úroky z prodlení

1. V případě prodlení prodávajícího s plněním předmětu dodávky nad rámec stanovený touto smlouvou, vzniká kupujícímu nárok na smluvní pokutu ve výši 0,05 % z fakturované částky za každý den prodlení, nebo může kupující od smlouvy odstoupit.

2. V případě prodlení kupujícího s úhradou kupní ceny nad rámec stanovený touto smlouvou, vzniká prodávajícímu nárok na smluvní pokutu ve výši 0,05 % z fakturované částky za každý den prodlení.
3. Při nesplnění záručních podmínek vzniká kupujícímu nárok na smluvní pokutu ve výši 1% ceny předmětného zboží za každý započatý pracovní den nad rámec stanoveného termínu pro odstranění vad.
4. Povinnost zaplatit úroky z prodlení a smluvní pokuty je do 14 kalendářních dnů od obdržení výzvy oprávněné strany stranou povinnou.
5. V případě škody vzniklé kupujícímu porušením povinností prodávajícího, je tento povinen škodu kupujícímu uhradit. Netýká se případů způsobených okolnostmi vylučujícími odpovědnost prodávajícího.
6. V případě porušení povinnosti odstranění vady ve smyslu článku 9 odst. 15 smlouvy vzniká kupujícímu právo na smluvní pokutu ve výši 1 % celkové kupní ceny za každý den prodlení s plněním povinností.
7. V případě neodstranění vady ani v dodatečné lhůtě či do nového termínu kontroly ve smyslu čl. 6 odst. 7 vzniká kupujícímu právo na smluvní pokutu ve výši 0,5 % celkové kupní ceny za každý den prodlení s odstraněním vady.

Článek 12 Vyšší moc

Prodávající neodpovídá za prodlení v plnění dodávek produktů a poskytování služeb, nebo za neplnění, způsobené nepředvídatelnými okolnostmi nebo příčinami, které nastaly nezávisle na jeho vůli a které ovlivnit není v jeho moci. Takovými okolnostmi se rozumí zejména války a revoluce, přírodní katastrofy, epidemie, karanténní omezení, stávkové atd.

Článek 13 Odpovědnost za škody

Prodávající dodá zboží na své náklady a nebezpečí. V případě škody vzniklé kupujícímu porušením povinností prodávajícího, je tento povinen škodu kupujícímu uhradit. Toto ustanovení se netýká případů, kdy prodávající prokáže, že porušení povinností bylo způsobeno okolnostmi vylučujícími odpovědnost.

Článek 14 Další ujednání

1. Vlastníkem zboží, které je předmětem plnění veřejné zakázky, je prodávající.
2. Vlastnická práva k předmětu plnění, s výjimkou softwarových produktů, přecházejí na kupujícího dnem uhrazení kupní ceny. Je-li to relevantní, dnem uhrazení kupní ceny přechází na kupujícího právo užívat dodaný software. Prodávající tak poskytuje kupujícímu nevýhradní licenci k softwarovým produktům, která není teritoriálně omezena. Kupující je oprávněn převést pořízené licence softwarových produktů, které jsou součástí dodávky a jsou vázané na předmět plnění, na třetí osobu, pokud jí převádí do vlastnictví předmět plnění. Odměna za poskytnutí licence je zahrnuta v ceně plnění. Způsob a podmínky využívání licence se řídí licenčními podmínkami vlastníka licenčních práv k software.
3. Právo užívat předmět plnění má kupující okamžikem podpisu předávacího protokolu.
4. Na zboží nejsou vztaheny žádné další podmínky případně omezení, které není přímo uvedeno v této smlouvě.
5. Smluvní strany se zavazují, že získá-li smluvní strana od druhé jakékoli osobní údaje, bude s nimi nakládat v souladu se zákonem 101/2000Sb., o ochraně osobních údajů, v platném znění.

6. Kupující je povinen poskytovat smluvní informace, vyplývající ze zvláštních právních předpisů, zejména zákona č. 106/1999 Sb., o svobodném přístupu k informacím, v platném znění.
7. Prodávající je povinen uchovávat veškeré doklady související s realizací předmětu smlouvy a jeho financováním (způsobem dle zákona 563/1991 Sb., o účetnictví v platném znění) včetně účetních dokladů minimálně do konce roku 2028 nebo po dobu nejméně 10 let ode dne poslední platby za provedené práce, závazná je lhůta, která je delší.
8. Dodavatel je povinen minimálně do konce roku 2028 resp. ve lhůtách dle předchozího odstavce poskytovat požadované informace a dokumentaci související s realizací projektu kupujícímu, zaměstnancům nebo zmocněncům pověřených orgánů (CRR, MMR ČR, MF ČR, Evropské komise, Evropského účetního dvora, Nejvyššího kontrolního úřadu, příslušného orgánu finanční správy a dalších oprávněných orgánů státní správy) a je povinen vytvořit výše uvedeným osobám podmínky k provedení kontroly vztahující se k realizaci projektu a poskytnout jim při provádění kontroly součinnost.

Použití poddodavatelů

9. Prodávající může pověřit provedením části plnění třetí osobu (dále jen „poddodavatel“) pouze za podmínek stanovených touto smlouvou. Při provádění plnění poddodavatelem prodávající odpovídá kupujícímu, jako by tuto část plnění prováděl sám.
10. Změnu v osobě jakéhokoliv z poddodavatelů provede prodávající pouze s předchozím souhlasem kupujícího. Souhlas se změnou poddodavatele musí být učiněn písemnou formou. Poddodavatele, kterým prodávající prokazoval splnění kvalifikace v příslušném zadávacím řízení veřejné zakázky, je prodávající oprávněn změnit pouze ve výjimečných případech. Souhlas se změnou takového poddodavatele kupující nevydává do doby, než prodávající předloží potřebné doklady prokazující splnění kvalifikace jiným poddodavatelem minimálně v rozsahu, v jakém byla prokázána v zadávacím řízení veřejné zakázky.

Součinnost s ostatními dodavateli

11. Prodávající je povinen poskytnout maximální možnou součinnost všem dalším dodavatelům kupujícího, jejichž plnění je součástí realizace projektu.
12. Neodůvodněné či svévolné neposkytnutí součinnosti je podstatným porušením smluvních povinností.

Článek 15 Závěrečná ustanovení

1. Vztahy touto smlouvou neupravené se řídí příslušnými ustanoveními zákona č. 89/2012 Sb., občanský zákoník, v platném znění, a zákona č. 121/2000 Sb., o právu autorském, o právech souvisejících s právem autorským a o změně některých zákonů (autorský zákon) v platném znění.
2. Tuto smlouvu lze měnit nebo doplňovat po dohodě smluvních stran pouze písemnými, očíslovanými dodatky kupní smlouvy, podepsanými oprávněnými zástupci obou smluvních stran.
3. Smluvní strany souhlasí s uveřejněním smlouvy, jejích změn a dodatků v souladu s povinností stanovenou kupujícímu zákonem č. 134/2016 Sb., o zadávání veřejných zakázek, v účinném znění, v registru smluv ve smyslu zákona č. 340/2015 Sb., o zvláštních podmínkách účinnosti některých smluv, uveřejňování těchto smluv a o registru smluv (zákon o registru smluv), případně dle dalších právních předpisů upravujících povinnost uveřejnění dokumentů vztahujících se k plnění smlouvy. Prodávající výslovně prohlašuje, že veškeré informace, skutečnosti a veškerá dokumentace týkající se plnění smlouvy, které jsou případně předmětem obchodního tajemství a považují se za důvěrné, předem kupujícímu písemně a jasně označil a nejsou obsaženy v této smlouvě.

4. Uzavírá-li se tato kupní smlouva v listinné podobě, je vyhotovena v pěti stejnopisech s platností originálu, z nichž kupující obdrží tři vyhotovení a prodávající dvě vyhotovení.
5. Smlouva nabývá platnosti dnem jejího podpisu oprávněnými zástupci obou smluvních stran.
6. Smluvní strany shodně prohlašují, že smlouva byla podepsána dle jejich přání a svobodné vůle a na důkaz toho k ní připojují své právoplatné podpisy.
7. Uzavření této smlouvy bylo schváleno Radou Královéhradeckého kraje usnesením č. RK/26/1358/2021 ze dne 23. 8. 2021.

Za kupujícího v Hradci Králové 13. 9. 2021

Za prodávajícího v Náchodě 9. 9. 2021

.....

Mgr. Martin Červíček
hejtman kraje

.....

Martin Kosík

Náchod 3.6.2021

Nabídka spotřebičů

Smart televize LG OLED55BX (2020) / 55" (139 cm)

Technické parametry

Všeobecné vlastnosti

Výrobce LG

Kategorie Televize LG

Záruka 24 měsíců

Obecné informace

Modelový rok 2020

Barva černá

Televize pro náročné Ano

Hotelový mód Ano

Rodičovský mód Ano

Teletext Ano

Specifické funkce Pixelové stmívání,
Inteligentní procesor $\alpha 7$ Gen3,
AI úprava obrazu,
jasu a zvuku,



	Cinema HDR, Dolby Atmos, ThinQ AI, HDMI 2.1, eARC, podpora WiSA reproduktorů, Bluetooth Surround
Počet jader procesoru	Procesor <i>α7</i>
<u>Distribuce</u>	oficiální ČR
Země původu	PL
Stojan	Středový statický
Šířka stojanu/rozteč nožiček	55,9 × 24,6 cm
<u>Rozměr pro uchycení (VESA)</u>	300x200 mm
Hmotnost bez podstavce	18,9 kg
Výška bez podstavce	70,6 cm
Šířka bez podstavce	122,8 cm
Hloubka bez podstavce	4,7 cm
<u>SMART Integrace do systému</u>	
<u>Amazon Alexa</u>	Ano
<u>Google Home</u>	Ano
<u>Vlastní systém</u>	Ano

Technologie TV

Smart TV Ano

HbbTV (červené tlačítko) Ano

Typ panelu OLED

Tuner DVB-C, DVB-T, DVB-S2, DVB-T2 (H.265)

Twin Tuner Ne

Operační systém WebOS

Wi-Fi Integrovaná

Internetový prohlížeč Ano

Webové aplikace Netflix, YouTube, Voyo, HBO GO

DLNA Ne

Timeshift Ano

PVR (záznam na USB/HDD) Ano

Přehrávání multimédií z USB/ HDD Ano

Fast scan - automatické ladění Skylink Ano

Integrovaný DVD přehrávač Ne

<u>Ovládání hlasem</u>	Ano
<u>Chytrý ovladač</u>	Ano (v balení)
<u>SMART Funkce</u>	Ano
Bezdrátové připojení	Bluetooth, Wi-Fi
<u>Obrazovka</u>	
<u>Technologie displeje</u>	OLED
<u>Úhlopříčka obrazovky</u>	139 cm (55")
<u>Rozlišení displeje</u>	4K Ultra HD
<u>Technologie zobrazení</u>	OLED
<u>HDR (vysoce dynamický rozsah)</u>	Ano
<u>Typ podsvícení</u>	Nemá
<u>Lokální řízení jasu (Micro Dimming)</u>	Ano
<u>Obraz v obraze (PIP)</u>	Ne
<u>Zvuk</u>	
<u>Zvuk</u>	Dolby Atmos
<u>Hudební výkon</u>	40 W
Prémiové	Ano

ozvučení

Vstupy

Komponentní Ne

Počet HDMI 4

HDMI 2.0 2

HDMI 2.1 2

HDMI ARC Ano

Počet USB 3

USB 2.0 3

CI slot Ano

LAN (Ethernet) Ano

Scart Ne

PC vstup (VGA) Ne

Výstupy

Sluchátkový výstup Ano

Optický výstup Ano

Provozní informace

Energetická třída 2021 G

Spotřeba v běžném režimu 106 W

Spotřeba v
pohotovostním 0,5 W
režimu

Napájení 12/24 V Ne

Doporučená
sledovací 1,1 m
vzdálenost

Nezařazeno

Rozměry výrobku

Šířka výrobku 122,8 cm

Výška výrobku 74,4 cm

Hloubka výrobku 24,6 cm

Hmotnost
výrobku 19,9 kg

Rozměry balení

Šířka balení 144,6 cm

Výška balení 81 cm

Hloubka balení 20,7 cm

Hmotnost balení 25,5 kg

Pračka AEG ProSteam® L7FBE61SC

en. třída C; 10kg; Otáčky za minutu: 1600; Hlučnost (db): 51; Aqua control; Parní programy; Time Manager; Antialergický program; Rychlý program: 20 minut/3kg; Woolmark; Blue; VxŠxHxH max. (mm): 847x597x631x660; Ökoinvertor motor s doživotní zárukou; LED dotykový displej; Český panel a popisky.

Vzhled

Systém vkládání	Přední plnění
Vestavěný displej	ano
Uchycení dveří	Levý
Invertorový motor	ano
Provedení	Volně stojící

Výkon

Kapacita bubny	10 kg
Maximální otáčky	1600 ot/min
Účinnost odštěďování	B
Hlučnost	76 dB
Časovač odloženého startu	ano
Automatické vyvážení	ne
Možnost odstranění skvrn	ano
Funkce Aquastop	ne
SMART	ne

Programy praní

Program praní - alergie	ano
Program rychlého praní	ano
Program praní párou	ano

Ergonomie

Dětský zámek	ano
Automatický dávkovací systém	ne
Ochrana proti přetečení	ano
Množstevní automatika	ano

Příkon

Třída energetické účinnosti	C
Spotřeba elektrické energie na 100 cyklů	68 kWh
Spotřeba vody na jeden cyklus	52 l

Hmotnost a rozměry

Šířka	597 mm
Hloubka	631 mm
Výška	847 mm

Ergonomie

Dětský zámek	ano
Automatický dávkovací systém	ne
Ochrana proti přetečení	ano
Množstevní automatika	ano



Sušička Candy CSO H10A2TE-S

10, A++, spotř. en. Program bavlna plná náplň (kWh) 2,48, spotř. en. Program bavlna částečná náplň (kWh) 1,18, roční spotř. energie (kWh/rok) 282, doba sušení Program bavlna Do skříně plná náplň (min) 305, hHlučnost sušení (dB(A)) 66. Wifi + Bluetooth připojení - možnost ovládat sušičku přes aplikaci simply Fi se širokou škálou dodatečných informací a funkcí: stahování nových funkcí a cyklů;

Parametry produktu:

Hlavní charakteristika

Výrobce	Candy
Typ sušičky	kondenzační
Maximální náplň	10 kg
Způsob umístění	volně stojící
Hlučnost	66 dB
Tepelné čerpadlo	ano
Počet programů	14

Energetické údaje

<u>Spotřeba el. energie</u>	2.48 kWh
<u>Energetická třída</u>	A++

Rozměry

Výška	85 cm
Šířka	59.5 cm
Hloubka	60 cm
Hmotnost	41.5 kg

Funkce a ovládání

Dětská pojistka	ano
<u>LCD displej</u>	ano
<u>Odložený start</u>	ano
Vnitřní osvětlení bubny	ne
Pára	ano
Změna otevírání dveří	ne
Zvukový signál	ne



Ecolite MATRIX LBL1207-BI

Moderní stmívatelná kancelářská lampička typu pantograf pro osvětlení pracovního prostoru stolu. Využívá vysoce úspornou SMD LED technologii s dlouhou životností. Tělo lampy je opatřeno otočnými klouby pro pohodlné nastavení polohy dle potřeby.

Popis

Moderní LED stolní lampa značky Ecolite MATRIX LBL1207-BI v elegantním moderním stylu je vhodná jako doplňkové osvětlení v klasickém i moderním interiéru. Povrchová úprava je v kvalitním plastovém provedení v bílé barvě. Jedná se o lampičku využívající technologii LED, díky které se značně snižuje spotřebovaná energie a maximalizuje se životnost. Zdroj světla tvoří 32 vysoce svítících LED čipů 5730, díky kterému lampička dosahuje vyšší svítivosti. Barvu.



Parametry

Typ lampičky	stolní
Barva	bílá
Dotyková	ano
Produktové číslo	LBL1207-BI
Počet žárovek	32
Materiál lampy	plast
Stmívatelné	ano

Stolní lampa INGARED + LED žárovka RYET

Stolní lampa, béžová, 30 cm

Látkové stínidlo vytváří rozptýlené a dekorativní světlo.

Výška: 30 cm

Průměr: 13 cm

Délka kabelu: 1.5 m

Žárovka LED, E14, 470 lumenů, kulatá opálově bílá



DOMO DO2342CG

Mikrovlnná trouba volně stojící, příkon 2700 W, objem 42 l, výkon mikrovlnného ohřevu 1000 W, výkon horkého vzduchu 2700 W, výkon grilu 1300 W, velikost talíře 34,5 cm, horký vzduch, rozmrazování, gril, časovač, dětská pojistka a automatické programy, grilovací mřížka, barva černá



Rychlovarná konvice NEDIS KAWK 510 EWT

Tato stylová a výkonná elektrická Nedis konvice funguje stejně skvěle jako vypadá: má velkorysý objem 1,7 l, rychle vaří vodu a minimalizuje hromadění vodního kamene. Díky kombinaci nerezové oceli, imitaci dřeva a gumy představuje naše konvice stylový, odolný a snadno omyvatelný doplněk do Vaší kuchyně. Díky své konstrukci pojme dostatek vody na šest až osm šáleků na jedno uvaření, takže na kávu nebo čaj nebude nikdo muset čekat příliš dlouho. Bezdrátová základna otočná o 360° usnadňuje zvedání, a voda se z ergonomicky tvarované konvice pohodlně nalévá, i když je zcela naplněná. Skryté topné těleso s výkonem 2200 W a vyjímatelný filtr zaručují, že voda vždy rychle dosáhne varu, a zároveň brání usazování vodního kamene.



Vysavač ETA AquaMaster 1230 90000

Tyčový vysavač 3 v 1 s akumulátorovým provozem vysává, vytírá a suší v jednom kroku.

Vysavač je navržen tak, aby vám usnadnil údržbu všech **druhů tvrdých podlah**. Jeho služeb proto můžete využít, ať už doma máte podlahy ze dřeva či vinyly, linoleum, dlažbu, parkety nebo třeba plovoucí podlahy. Aquamaster vám dopřeje rychlý a pohodlný úklid domácnosti **bez tahání zbytečných kabelů**. Bez problémů zvládne vysát i **rozlité tekutiny**.

Technické parametry:

- Doba provozu: 30 min
- Hlučnost: 82 dB
- Objem prachového sáčku nebo nádoby: 0.55 l
- Zdroj energie: aku (Li-ion)
- Typ filtrace: vodní filtrace



- Ruční a tyčový vysavač 2v1: Ne
- Osvětlení na hubici: Ne
- Mokrý čištění: Ano

Kuchyňský robot + příslušenství

Kuchyňský robot 1500 W - DOMO PRO DO9079KR

Výkonný kuchyňský robot o příkonu 1500 W a s nádobou z broušeného nerezové oceli o objemu 6,7 litru. Kovové převody široká nabídka příslušenství pro přední i horní náhon.

- Velmi výkonný a tichý motor 1500W
- Profesionální zpracování, celokovové převody
- 6,7 litrová nádoba z broušené nerezové oceli
- Průhledné víko na nádobu s plnicím otvorem
- Stálá rychlost míchání i bez ohledu na množství objemu
- Pohyblivá míchací hlava pro dosažení co nejlepšího promíchání ingrediencí
- Nastavitelné rychlosti včetně pulzní funkce
- Snadná údržba a čištění
- Protiskluzové nožičky pro bezpečnou práci s přístrojem
- Balení obsahuje: hnětačí hák, míchací nástavec a šlehač
- Délka přívodního kabelu: 126 cm



Rozměry přístroje (š x h x v): 40 x 20 x 38 cm

Hmotnost přístroje: 6,4 Kg

Mlýnek na maso ke kuchyňskému robotu - DO9070KR-M

Kovový mlýnek na maso ke kuchyňskému robotu. Nástavec lze použít ke kuchyňským robotům s předním náhonem nejen značky DOMO. Včetně příslušenství na přípravu jitrnic.

- Nerezové kovové ústrojí s podávacím táckem, kovový šnek a nůž
- 3 kovová sítká s různou hrubostí o průměru 6 cm
- Přitlačný plastový válec - šťouchadlo
- Nástavec na jitrnice (klobásy) tenký - výstupní otvor 2,1 cm
- Nástavec na jitrnice (klobásy) široký - výstupní otvor 3,4 cm



Vnitřní průměr spojky na náhon robotu: 44,5 mm

Vnější průměr ozubeného převodového kola: 24 mm

Počet zubů: 12

Výška ozubeného převodového kola: 16 mm

Skleněný mixér ke kuchyňskému robotu - DO9072KR-BL

Skleněný mixér pro kuchyňské roboty s horním náhonem. Vhodný pro modely DOMO DO9072KR a DOMO DO9079KR.



- **Materiál:** silnostěnné sklo
- **Objem:** 1,4 l
- **Rysky objemu po 100 ml** (0,4-1,4 l)

Food processor ke kuchyňskému robotu - DOMO DO9072KR-F

Originální food processor ke kuchyňským robotům DOMO DO9072KR a DOMO DO9079KR. Sekáček, dvě struhadla různé hrubosti, krouhač a kráječ hranolek.

Součásti balení:

- **Nádoba** o objemu cca 3 l s víkem s plnicím otvorem a přechovadlem
- **Sekáček** - ostrý nůž se dvěma čepelmi pro rychlé sekání cibule, ořechů, přípravu strouhanky apod.
- **Struhadlo jemné**
- **Struhadlo hrubé**
- **Kráječ hranolek**
- **Krouhací disk**



KRYCÍ LIST ROZPOČTU

Objekt :	Název objektu :	JKSO :
Stavba :	Název stavby : Záměr výstavby Třebechovice pod Orebem	SKP :
Projektant :	Počet měrných jednotek :	0
Objednatel : Královéhradecký kraj	Náklady na MJ :	0
Počet listů :	Zakázkové číslo :	
Zpracovatel projektu :	Zhotovitel :	

ROZPOČTOVÉ NÁKLADY

Rozpočtové náklady II. a III. hlavy		Vedlejší rozpočtové náklady	
	Dodávka celkem	117 500	
Z	Montáž celkem	0	
R	HSV celkem	0	
N	PSV celkem	0	
	ZRN celkem	117 500	
	HZS	0	
	RN II.a III.hlavy	117 500	Ostatní VRN
	ZRN+VRN+HZS	117 500	VRN celkem
			0
			0
Vypracoval	Za zhotovitele	Za objednatele	
Datum :	Jméno : Datum : Podpis:	Jméno : Datum : Podpis :	
Základ pro DPH	0 % činí :	0,00 Kč	
Základ pro DPH	15 % činí :	0,00 Kč	
DPH	15 % činí :	0,00 Kč	
Základ pro DPH	21 % činí :	117 500,00 Kč	
DPH	21 % činí :	24 675,00 Kč	
CENA ZA OBJEKT CELKEM		142 175,00 Kč	

Poznámka :

Veškeré položky zahrnují dodávku materiálu a montáž.

Stavba :	Záměr výstavby Třebechovice pod Orebem
Objekt :	

REKAPITULACE STAVEBNÍCH DÍLŮ

Stavební díl	HSV	PSV	Dodávka	Montáž	HZS
0 Elektro	0	0	117 500	0	0
CELKEM OBJEKT	0	0	117 500	0	0









VEDLEJŠÍ ROZPOČTOVÉ NÁKLADY

Název VRN	Kč	%	Základna	Kč
			0	0
CELKEM VRN				0

Položkový rozpočet

Stavba :	Záměr výstavby Třebechovice pod Orebem
Objekt :	

P.č.	Číslo položky	Název položky	MJ	množství	cena / MJ	celkem (Kč)
Díl:		Elektro				
1	Ea1	Televizor	ks	1,00	30 000,00	30 000,00
2	Ea2	Pračka	ks	1,00	15 000,00	15 000,00
3	Ea3	Sušička	ks	1,00	17 500,00	17 500,00
4	Ea4	Stolní lampa na pracovní stůl	ks	7,00	1 500,00	10 500,00
5	Ea5	Stolní lampa na noční stolek	ks	6,00	1 500,00	9 000,00
6	Ea6	Mikrovlnná trouba	ks	1,00	6 000,00	6 000,00
7	Ea7	Varná konvice	ks	1,00	500,00	500,00
8	Ea8	Multifunkční vysavač	ks	1,00	12 500,00	12 500,00
9	Ea9	Kuchyňský robot	ks	1,00	16 500,00	16 500,00
	Celkem za	Elektro				117 500,00

Ozn. prvku	Rozměr	Schéma vzorový	Popis	Množství	Poznámka
Ea1			televizor v obývacím pokoji, Smart TV, úhlopříčka 55", rozlišení 4K UltraHD, 100Hz, duální tuner DVB-T2/S2/C (HEVC), min 4xHDMI, USB nahrávání, WIFI, reproduktory 20W, včetně kotvícího systému Tv na stěnu, min. energetická třída C	1	prvek bude proveden dle příslušných ČSN, výrobní dokumentace, nebo komplet bude před objednáním odsouhlasen TDI a investorem
Ea2			pračka s předním plněním, min. energetická třída C, hmotnost náplně 10kg, min max. otáčky 1400 ot/min, barva bílá	1	prvek bude proveden dle příslušných ČSN, výrobní dokumentace, nebo komplet bude před objednáním odsouhlasen TDI a investorem
Ea3			sušička prádla, min. energetická třída C, max. hmotnost náplně 10kg, barva bílá	1	prvek bude proveden dle příslušných ČSN, výrobní dokumentace, nebo komplet bude před objednáním odsouhlasen TDI a investorem
Ea4			stolní lampa na pracovní stůl, pohyblivé rameno, vlastní vypínač, nastavitelná výška, včetně světelného zdroje - barva světla denní bílá, min. energetická třída C	7	prvek bude proveden dle příslušných ČSN, výrobní dokumentace, nebo komplet bude před objednáním odsouhlasen TDI a investorem
Ea5			stolní lampa na noční stolek, se stínítkem, včetně světelného zdroje - barva světla žlutá, min. energetická třída C	6	prvek bude proveden dle příslušných ČSN, výrobní dokumentace, nebo komplet bude před objednáním odsouhlasen TDI a investorem
Ea6			mikrovlnná trouba volně stojící, příkon min. 2700W, objem min 32l, počet úrovní výkonu min 6, velikost talíře cca 35cm, grill, mikrovlny, horkovzdušná funkce, otočný talíř, min. energetická třída C	1	prvek bude proveden dle příslušných ČSN, výrobní dokumentace, nebo komplet bude před objednáním odsouhlasen TDI a investorem
Ea7			varná konvice, příkon min 2200W, objem 1,7l, materiál kov, filtr, odolná a snadno omyvatelná, min. energetická třída C	1	prvek bude proveden dle příslušných ČSN, výrobní dokumentace, nebo komplet bude před objednáním odsouhlasen TDI a investorem
Ea8			multifunkční vysavač 3 v 1, (vysává, vytírá, vysouší), samostatná nádoba na čistou vodu, včetně příslušenství na všechny povrchy, min. energetická třída C	1	prvek bude proveden dle příslušných ČSN, výrobní dokumentace, nebo komplet bude před objednáním odsouhlasen TDI a investorem
Ea9			kuchyňský robot s planetárním způsobem míchání, příkon min 1500W, objem kovové mísy min 6,6l, plynulá regulace otáček, včetně příslušenství - míchací metly, hnětacího háku, balónové metly, mixéru, mlýnku na maso, strouhače, min. energetická třída C	1	prvek bude proveden dle příslušných ČSN, výrobní dokumentace, nebo komplet bude před objednáním odsouhlasen TDI a investorem

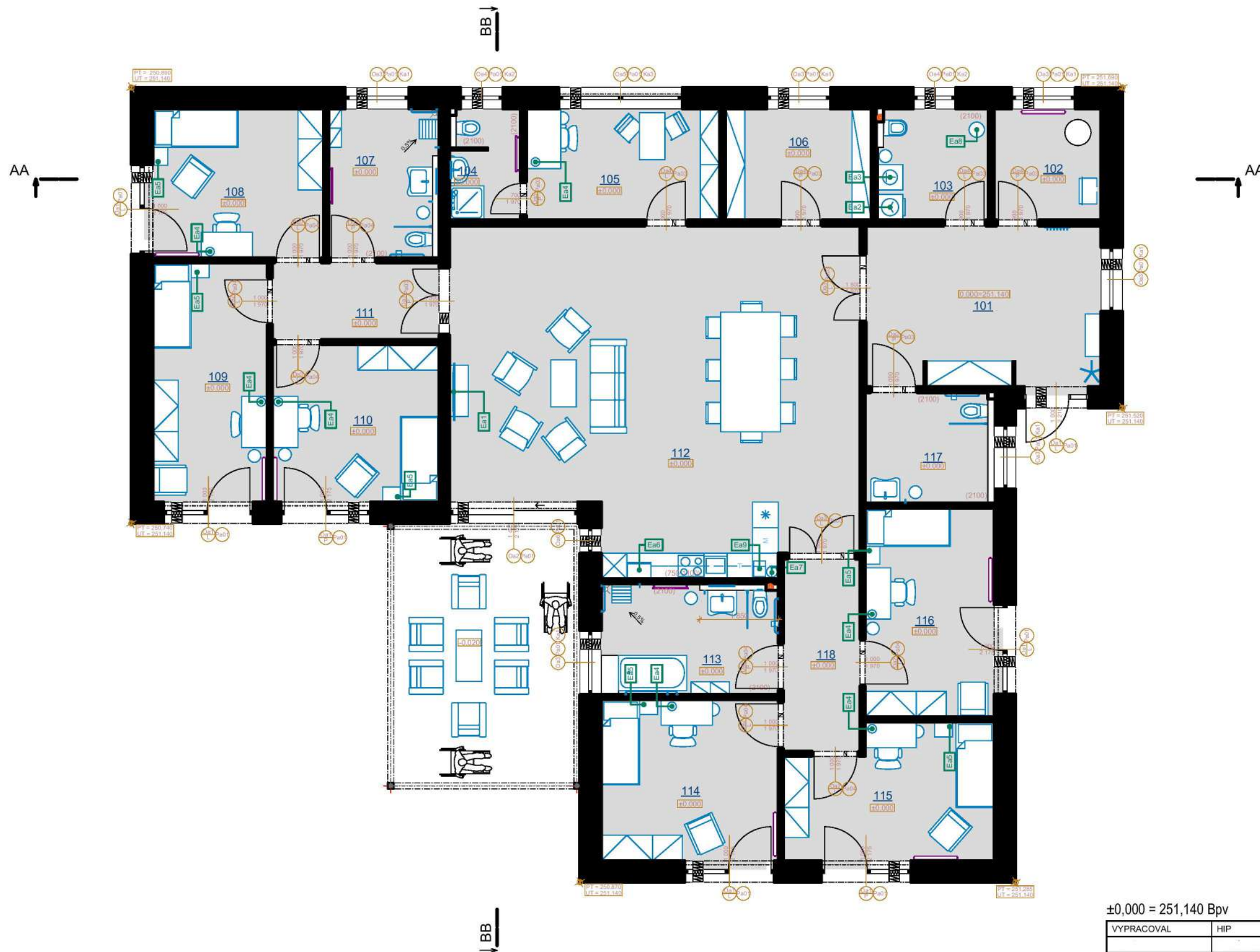

±0,000 = 251,140 Bpv

VYPRACOVAL	HIP	ZODPOVĚDNÁ OSOBA	OPRÁVNĚNÁ OSOBA	Generální projektant: ERPLAN s.r.o. U Borové 69 580 01 Havlíčkův Brod tel.: +420 605 546 273 	
STAVEBNÍK	Královéhradecký kraj, Pivovarské náměstí 1245, 500 03 Hradec králové			Zpracovatel části: ERPLAN s.r.o. U Borové 69 580 01 Havlíčkův Brod tel.: +420 605 546 273 	
NÁZEV AKCE	Záměr výstavby zařízení pro zdravotně postižené v Třebechovicích pod Orebem		MÍSTO AKCE Třebechovice pod Orebem		
NÁZEV ČÁSTI	D.1.1. SO01a - DOZP A		Č. POPISNÉ	---	DATUM 09/2019
OBSAH VÝKRESU	VÝKRES VOLNĚ STOJÍCÍ ELEKTROTECHNIKY		Č. POZEMKU	1688/11, 1689/1, 1689/2, st. 1349	ÚČEL DPS
			KAT. ÚZEMÍ	Třebechovice pod Orebem	MĚŘÍTKO 1:100
					FORMÁT 2xA4
		INT. ČÍSLO 123001910		POŘ. ČÍSLO D.1.1.19	

Náchod 3.6.2021

Nabídka spotřebičů

Smart televize LG OLED55BX (2020) / 55" (139 cm)

Technické parametry

Všeobecné vlastnosti

Výrobce LG

Kategorie Televize LG

Záruka 24 měsíců

Obecné informace

Modelový rok 2020

Barva černá

Televize pro náročné Ano

Hotelový mód Ano

Rodičovský mód Ano

Teletext Ano

Specifické funkce Pixelové stmívání,
Inteligentní procesor $\alpha 7$ Gen3,
AI úprava obrazu,
jasu a zvuku,



	Cinema HDR, Dolby Atmos, ThinQ AI, HDMI 2.1, eARC, podpora WiSA reproduktorů, Bluetooth Surround
Počet jader procesoru	Procesor <i>α7</i>
<u>Distribuce</u>	oficiální ČR
Země původu	PL
Stojan	Středový statický
Šířka stojanu/rozteč nožiček	55,9 × 24,6 cm
<u>Rozměr pro uchycení (VESA)</u>	300x200 mm
Hmotnost bez podstavce	18,9 kg
Výška bez podstavce	70,6 cm
Šířka bez podstavce	122,8 cm
Hloubka bez podstavce	4,7 cm
<u>SMART Integrace do systému</u>	
<u>Amazon Alexa</u>	Ano
<u>Google Home</u>	Ano
<u>Vlastní systém</u>	Ano

Technologie TV

Smart TV Ano

HbbTV (červené tlačítko) Ano

Typ panelu OLED

Tuner DVB-C, DVB-T, DVB-S2, DVB-T2 (H.265)

Twin Tuner Ne

Operační systém WebOS

Wi-Fi Integrovaná

Internetový prohlížeč Ano

Webové aplikace Netflix, YouTube, Voyo, HBO GO

DLNA Ne

Timeshift Ano

PVR (záznam na USB/HDD) Ano

Přehrávání multimédií z USB/ HDD Ano

Fast scan - automatické ladění Skylink Ano

Integrovaný DVD přehrávač Ne

<u>Ovládání hlasem</u>	Ano
<u>Chytrý ovladač</u>	Ano (v balení)
<u>SMART Funkce</u>	Ano
Bezdrátové připojení	Bluetooth, Wi-Fi
<u>Obrazovka</u>	
<u>Technologie displeje</u>	OLED
<u>Úhlopříčka obrazovky</u>	139 cm (55")
<u>Rozlišení displeje</u>	4K Ultra HD
<u>Technologie zobrazení</u>	OLED
<u>HDR (vysoce dynamický rozsah)</u>	Ano
<u>Typ podsvícení</u>	Nemá
<u>Lokální řízení jasu (Micro Dimming)</u>	Ano
<u>Obraz v obraze (PIP)</u>	Ne
<u>Zvuk</u>	
<u>Zvuk</u>	Dolby Atmos
<u>Hudební výkon</u>	40 W
Prémiové	Ano

ozvučení

Vstupy

Komponentní Ne

Počet HDMI 4

HDMI 2.0 2

HDMI 2.1 2

HDMI ARC Ano

Počet USB 3

USB 2.0 3

CI slot Ano

LAN (Ethernet) Ano

Scart Ne

PC vstup (VGA) Ne

Výstupy

Sluchátkový
výstup Ano

Optický výstup Ano

Provozní informace

Energetická třída
2021 G

Spotřeba v
běžném režimu 106 W

Spotřeba v
pohotovostním 0,5 W
režimu

Napájení 12/24 V Ne

Doporučená
sledovací 1,1 m
vzdálenost

Nezařazeno

Rozměry výrobku

Šířka výrobku 122,8 cm

Výška výrobku 74,4 cm

Hloubka výrobku 24,6 cm

Hmotnost
výrobku 19,9 kg

Rozměry balení

Šířka balení 144,6 cm

Výška balení 81 cm

Hloubka balení 20,7 cm

Hmotnost balení 25,5 kg

Pračka AEG ProSteam® L7FBE61SC

en. třída C; 10kg; Otáčky za minutu: 1600; Hlučnost (db): 51; Aqua control; Parní programy; Time Manager; Antialergický program; Rychlý program: 20 minut/3kg; Woolmark; Blue; VxŠxHxH max. (mm): 847x597x631x660; Ākoinvertor motor s doživotní zárukou; LED dotykový displej; Český panel a popisky.

Vzhled

Systém vkládání	Přední plnění
Vestavěný displej	ano
Uchycení dveří	Levý
Invertorový motor	ano
Provedení	Volně stojící

Výkon

Kapacita bubny	10 kg
Maximální otáčky	1600 ot/min
Účinnost odstředování	B
Hlučnost	76 dB
Časovač odloženého startu	ano
Automatické vyvážení	ne
Možnost odstranění skvrn	ano
Funkce Aquastop	ne
SMART	ne

Programy praní

Program praní - alergie	ano
Program rychlého praní	ano
Program praní párou	ano

Ergonomie

Dětský zámek	ano
Automatický dávkovací systém	ne
Ochrana proti přetečení	ano
Množstevní automatika	ano

Příkon

Třída energetické účinnosti	C
Spotřeba elektrické energie na 100 cyklů	68 kWh
Spotřeba vody na jeden cyklus	52 l

Hmotnost a rozměry

Šířka	597 mm
Hloubka	631 mm
Výška	847 mm

Ergonomie

Dětský zámek	ano
Automatický dávkovací systém	ne
Ochrana proti přetečení	ano
Množstevní automatika	ano



Sušička Candy CSO H10A2TE-S

10, A++, spotř. en. Program bavlna plná náplň (kWh) 2,48, spotř. en. Program bavlna částečná náplň (kWh) 1,18, roční spotř. energie (kWh/rok) 282, doba sušení Program bavlna Do skříně plná náplň (min) 305, hHlučnost sušení (dB(A)) 66. Wifi + Bluetooth připojení - možnost ovládat sušičku přes aplikaci simply Fi se širokou škálou dodatečných informací a funkcí: stahování nových funkcí a cyklů;

Parametry produktu:

Hlavní charakteristika

Výrobce	Candy
Typ sušičky	kondenzační
Maximální náplň	10 kg
Způsob umístění	volně stojící
Hlučnost	66 dB
Tepelné čerpadlo	ano
Počet programů	14

Energetické údaje

<u>Spotřeba el. energie</u>	2.48 kWh
<u>Energetická třída</u>	A++

Rozměry

Výška	85 cm
Šířka	59.5 cm
Hloubka	60 cm
Hmotnost	41.5 kg

Funkce a ovládání

Dětská pojistka	ano
<u>LCD displej</u>	ano
<u>Odložený start</u>	ano
Vnitřní osvětlení bubny	ne
Pára	ano
Změna otevírání dveří	ne
Zvukový signál	ne



Ecolite MATRIX LBL1207-BI

Moderní stmívatelná kancelářská lampička typu pantograf pro osvětlení pracovního prostoru stolu. Využívá vysoce úspornou SMD LED technologii s dlouhou životností. Tělo lampy je opatřeno otočnými klouby pro pohodlné nastavení polohy dle potřeby.

Popis

Moderní LED stolní lampa značky Ecolite MATRIX LBL1207-BI v elegantním moderním stylu je vhodná jako doplňkové osvětlení v klasickém i moderním interiéru. Povrchová úprava je v kvalitním plastovém provedení v bílé barvě. Jedná se o lampičku využívající technologii LED, díky které se značně snižuje spotřebovaná energie a maximalizuje se životnost. Zdroj světla tvoří 32 vysoce svítících LED čipů 5730, díky kterému lampička dosahuje vyšší svítivosti. Barvu.



Parametry

Typ lampičky	stolní
Barva	bílá
Dotyková	ano
Produktové číslo	LBL1207-BI
Počet žárovek	32
Materiál lampy	plast
Stmívatelné	ano

Stolní lampa INGARED + LED žárovka RYET

Stolní lampa, béžová, 30 cm

Látkové stínidlo vytváří rozptýlené a dekorativní světlo.

Výška: 30 cm

Průměr: 13 cm

Délka kabelu: 1.5 m

Žárovka LED, E14, 470 lumenů, kulatá opálově bílá



DOMO DO2342CG

Mikrovlnná trouba volně stojící, příkon 2700 W, objem 42 l, výkon mikrovlnného ohřevu 1000 W, výkon horkého vzduchu 2700 W, výkon grilu 1300 W, velikost talíře 34,5 cm, horký vzduch, rozmrazování, gril, časovač, dětská pojistka a automatické programy, grilovací mřížka, barva černá



Rychlovarná konvice NEDIS KAWK 510 EWT

Tato stylová a výkonná elektrická Nedis konvice funguje stejně skvěle jako vypadá: má velkorysý objem 1,7 l, rychle vaří vodu a minimalizuje hromadění vodního kamene. Díky kombinaci nerezové oceli, imitaci dřeva a gumy představuje naše konvice stylový, odolný a snadno omyvatelný doplněk do Vaší kuchyně. Díky své konstrukci pojme dostatek vody na šest až osm šáleků na jedno uvaření, takže na kávu nebo čaj nebude nikdo muset čekat příliš dlouho. Bezdrátová základna otočná o 360° usnadňuje zvedání, a voda se z ergonomicky tvarované konvice pohodlně nalévá, i když je zcela naplněná. Skryté topné těleso s výkonem 2200 W a vyjímatelný filtr zaručují, že voda vždy rychle dosáhne varu, a zároveň brání usazování vodního kamene.



Vysavač ETA AquaMaster 1230 90000

Tyčový vysavač 3 v 1 s akumulátorovým provozem vysává, vytírá a suší v jednom kroku.

Vysavač je navržen tak, aby vám usnadnil údržbu všech **druhů tvrdých podlah**. Jeho služeb proto můžete využít, ať už doma máte podlahy ze dřeva či vinylu, linoleum, dlažbu, parkety nebo třeba plovoucí podlahy. Aquamaster vám dopřeje rychlý a pohodlný úklid domácnosti **bez tahání zbytečných kabelů**. Bez problémů zvládne vysát i **rozlité tekutiny**.

Technické parametry:

- Doba provozu: 30 min
- Hlučnost: 82 dB
- Objem prachového sáčku nebo nádoby: 0.55 l
- Zdroj energie: aku (Li-ion)
- Typ filtrace: vodní filtrace



- Ruční a tyčový vysavač 2v1: Ne
- Osvětlení na hubici: Ne
- Mokrý čištění: Ano

Kuchyňský robot + příslušenství

Kuchyňský robot 1500 W - DOMO PRO DO9079KR

Výkonný kuchyňský robot o příkonu 1500 W a s nádobou z broušeného nerezové oceli o objemu 6,7 litru. Kovové převody široká nabídka příslušenství pro přední i horní náhon.

- Velmi výkonný a tichý motor 1500W
- Profesionální zpracování, celokovové převody
- 6,7 litrová nádoba z broušené nerezové oceli
- Průhledné víko na nádobu s plnicím otvorem
- Stálá rychlost míchání i bez ohledu na množství objemu
- Pohyblivá míchací hlava pro dosažení co nejlepšího promíchání ingrediencí
- Nastavitelné rychlosti včetně pulzní funkce
- Snadná údržba a čištění
- Protiskuzové nožičky pro bezpečnou práci s přístrojem
- Balení obsahuje: hnětačí hák, míchací nástavec a šlehač
- Délka přívodního kabelu: 126 cm



Rozměry přístroje (š x h x v): 40 x 20 x 38 cm

Hmotnost přístroje: 6,4 Kg

Mlýnek na maso ke kuchyňskému robotu - DO9070KR-M

Kovový mlýnek na maso ke kuchyňskému robotu. Nástavec lze použít ke kuchyňským robotům s předním náhonem nejen značky DOMO. Včetně příslušenství na přípravu jitrnic.

- Nerezové kovové ústrojí s podávacím táckem, kovový šnek a nůž
- 3 kovová sítká s různou hrubostí o průměru 6 cm
- Přitlačný plastový válec - šťouchadlo
- Nástavec na jitrnice (klobásky) tenký - výstupní otvor 2,1 cm
- Nástavec na jitrnice (klobásky) široký - výstupní otvor 3,4 cm



Vnitřní průměr spojky na náhon robotu: 44,5 mm

Vnější průměr ozubeného převodového kola: 24 mm

Počet zubů: 12

Výška ozubeného převodového kola: 16 mm

Skleněný mixér ke kuchyňskému robotu - DO9072KR-BL

Skleněný mixér pro kuchyňské roboty s horním náhonem. Vhodný pro modely DOMO DO9072KR a DOMO DO9079KR.



- **Materiál:** silnostěnné sklo
- **Objem:** 1,4 l
- **Rysky objemu po 100 ml** (0,4-1,4 l)

Food processor ke kuchyňskému robotu - DOMO DO9072KR-F

Originální food processor ke kuchyňským robotům DOMO DO9072KR a DOMO DO9079KR. Sekáček, dvě struhadla různé hrubosti, krouhač a kráječ hranolek.

Součásti balení:

- **Nádoba** o objemu cca 3 l s víkem s plnicím otvorem a přechovadlem
- **Sekáček** - ostrý nůž se dvěma čepelmi pro rychlé sekání cibule, ořechů, přípravu strouhanky apod.
- **Struhadlo jemné**
- **Struhadlo hrubé**
- **Kráječ hranolek**
- **Krouhací disk**



KRYCÍ LIST ROZPOČTU

Objekt :	Název objektu :	JKSO :
Stavba :	Název stavby : Záměr výstavby Třebechovice pod Orebem	SKP :
Projektant :	Počet měrných jednotek :	0
Objednatel : Královéhradecký kraj	Náklady na MJ :	0
Počet listů :	Zakázkové číslo :	
Zpracovatel projektu :	Zhotovitel :	

ROZPOČTOVÉ NÁKLADY

Rozpočtové náklady II. a III. hlavy		Vedlejší rozpočtové náklady	
	Dodávka celkem	117 500	
Z	Montáž celkem	0	
R	HSV celkem	0	
N	PSV celkem	0	
ZRN	celkem	117 500	
HZS	0		
RN II.a III.hlavy	117 500	Ostatní VRN	0
ZRN+VRN+HZS	117 500	VRN celkem	0
Vypracoval	Za zhotovitele	Za objednatele	
Datum :	Jméno : Datum : Podpis:	Jméno : Datum : Podpis :	
Základ pro DPH	0 % činí :	0,00 Kč	
Základ pro DPH	15 % činí :	0,00 Kč	
DPH	15 % činí :	0,00 Kč	
Základ pro DPH	21 % činí :	117 500,00 Kč	
DPH	21 % činí :	24 675,00 Kč	
CENA ZA OBJEKT CELKEM		142 175,00 Kč	

Poznámka :

Veškeré položky zahrnují dodávku materiálu a montáž.

Stavba :	Záměr výstavby Třebechovice pod Orebem
Objekt :	

REKAPITULACE STAVEBNÍCH DÍLŮ

Stavební díl	HSV	PSV	Dodávka	Montáž	HZS
0 Elektro	0	0	117 500	0	0
CELKEM OBJEKT	0	0	117 500	0	0









VEDLEJŠÍ ROZPOČTOVÉ NÁKLADY

Název VRN	Kč	%	Základna	Kč
			0	0
CELKEM VRN				0

Položkový rozpočet

Stavba :	Záměr výstavby Třebechovice pod Orebem
Objekt :	

P.č.	Číslo položky	Název položky	MJ	množství	cena / MJ	celkem (Kč)
Díl:		Elektro				
1	Ea1	Televizor	ks	1,00	30 000,00	30 000,00
2	Ea2	Pračka	ks	1,00	15 000,00	15 000,00
3	Ea3	Sušička	ks	1,00	17 500,00	17 500,00
4	Ea4	Stolní lampa na pracovní stůl	ks	7,00	1 500,00	10 500,00
5	Ea5	Stolní lampa na noční stolek	ks	6,00	1 500,00	9 000,00
6	Ea6	Mikrovlnná trouba	ks	1,00	6 000,00	6 000,00
7	Ea7	Varná konvice	ks	1,00	500,00	500,00
8	Ea8	Multifunkční vysavač	ks	1,00	12 500,00	12 500,00
9	Ea9	Kuchyňský robot	ks	1,00	16 500,00	16 500,00
	Celkem za	Elektro				117 500,00

Ozn. prvku	Rozměr	Schéma vzorový	Popis	Množství	Poznámka
Eb1			televizor v obývacím pokoji, Smart TV, úhlopříčka 55", rozlišení 4K UltraHD, 100Hz, duální tuner DVB-T2/S2/C (HEVC), min 4xHDMI, USB nahrávání, WIFI, reproduktory 20W, včetně kotvicího systému Tv na stěnu, min. energetická třída C	1	prvek bude proveden dle příslušných ČSN, výrobní dokumentace, nebo komplet bude před objednáním odsouhlasen TDI a investorem
Eb2			pračka s předním plněním, min. energetická třída C, hmotnost náplně 10kg, min max. otáčky 1400 ot/min, barva bílá	1	prvek bude proveden dle příslušných ČSN, výrobní dokumentace, nebo komplet bude před objednáním odsouhlasen TDI a investorem
Eb3			sušička prádla, min. energetická třída C, max. hmotnost náplně 10kg, barva bílá	1	prvek bude proveden dle příslušných ČSN, výrobní dokumentace, nebo komplet bude před objednáním odsouhlasen TDI a investorem
Eb4			stolní lampa na pracovní stůl, pohyblivé rameno, vlastní vypínač, nastavitelná výška, včetně světelného zdroje - barva světla denní bílá, min. energetická třída C	7	prvek bude proveden dle příslušných ČSN, výrobní dokumentace, nebo komplet bude před objednáním odsouhlasen TDI a investorem
Eb5			stolní lampa na noční stolek, se stínítkem, včetně světelného zdroje - barva světla žlutá, min. energetická třída C	6	prvek bude proveden dle příslušných ČSN, výrobní dokumentace, nebo komplet bude před objednáním odsouhlasen TDI a investorem
Eb6			mikrovlnná trouba volně stojící, příkon min. 2700W, objem min 32l, počet úrovní výkonu min 6, velikost talíře cca 35cm, grill, mikrovlny, horkovzdušná funkce, otočný talíř, min. energetická třída C	1	prvek bude proveden dle příslušných ČSN, výrobní dokumentace, nebo komplet bude před objednáním odsouhlasen TDI a investorem
Eb7			varná konvice, příkon min 2200W, objem 1,7l, materiál kov, filtr, odolná a snadno omyvatelná, min. energetická třída C	1	prvek bude proveden dle příslušných ČSN, výrobní dokumentace, nebo komplet bude před objednáním odsouhlasen TDI a investorem
Eb8			multifunkční vysavač 3 v 1, (vysává, vytírá, vysouší), samostatná nádoba na čistou vodu, včetně příslušenství na všechny povrchy, min. energetická třída C	1	prvek bude proveden dle příslušných ČSN, výrobní dokumentace, nebo komplet bude před objednáním odsouhlasen TDI a investorem
Eb9			kuchyňský robot s planetárním způsobem míchání, příkon min 1500W, objem kovové mísy min 6,6l, plynulá regulace otáček, včetně příslušenství - míchací metly, hnětacího háku, balónové metly, mixéru, mlýnku na maso, strouhače, min. energetická třída C	1	prvek bude proveden dle příslušných ČSN, výrobní dokumentace, nebo komplet bude před objednáním odsouhlasen TDI a investorem

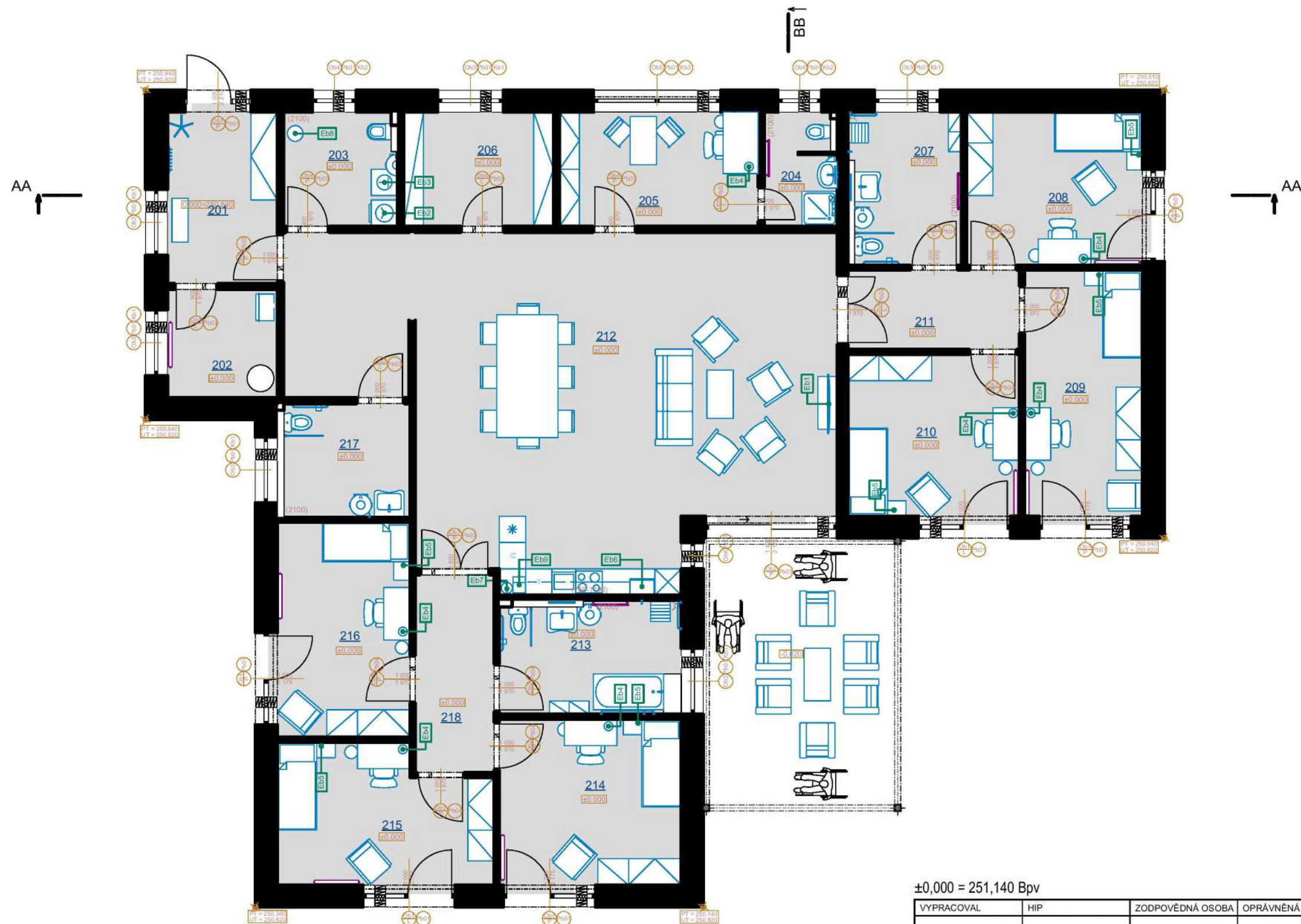

±0,000 = 251,140 Bpv

VYPRACOVAL	HIP	ZODPOVĚDNÁ OSOBA	OPRÁVNĚNÁ OSOBA	Generální projektant: ERPLAN s.r.o. U Borové 69 580 01 Havlíčkův Brod tel.: +420 605 546 273	
STAVEBNÍK	Královéhradecký kraj, Pivovarské náměstí 1245, 500 03 Hradec králové			 Zpracovatel části: ERPLAN s.r.o. U Borové 69 580 01 Havlíčkův Brod tel.: +420 605 546 273	
NÁZEV AKCE	Záměr výstavby zařízení pro zdravotně postižené v Třebechovicích pod Orebem		MÍSTO AKCE	DATUM	ČÍSLO VYTISKU
NÁZEV ČÁSTI	D.1.1. SO01b - DOZP B		Č. POPISNÉ	09/2019	
OBSAH VÝKRESU	VÝKRES VYBAVENÍ VOLNĚ STOJÍCÍ ELEKTRONIKY		Č. POZEMKU	ÚČEL	MĚŘÍTKO
			1688/11, 1689/1, 1689/2, st. 1349	DPS	1:100
			KAT. ÚZEMÍ	FORMÁT	POŘ. ČÍSLO
			Třebechovice pod Orebem	2xA4	D.1.1.19
				INT. ČÍSLO	
				123001910	