

SMLOUVA O DÍLO NA PROVEDENÍ AUTORSKÉHO DOZORU PROJEKTANTA

(dále jen „smlouva“)

Uzavřena dle § 2586 zákona č. 89/2012 Sb., občanský zákoník

(dále jen „občanský zákoník“)

I.

Smluvní strany

1. **Objednatel:**

Se sídlem:

IČO:

Zastoupen:

Zastoupen ve věcech technických:

E-mail:

Telefon:

Bankovní spojení:

Číslo účtu:

Datová schránka:

ČR - Zemský archiv v Opavě

Sněmovní 2/1, 74601 Opava

70979057



yzmaix7

(dále jen „**Objednatel**“)

a

2. **Zhotovitel:**

Se sídlem:

Zapsaný:

IČ:

DIČ:

Zastoupen:

Technický dozor:

Telefon:

E-mail:

Autorský dozor:

Telefon:

E-mail:

Bankovní spojení:

Číslo účtu:

Datová schránka:

SPV Energetický servis s.r.o.

28. Října 141, 742 83 Klimkovice

Obchodní rejstřík vedený Krajským soudem
v Ostravě, oddíl C, složka 6868

05642604

CZ05642604

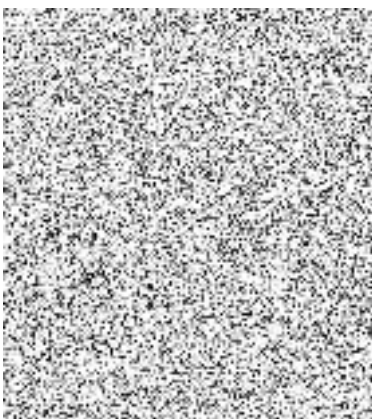

nad8zfv

(dále jen „**Zhotovitel**“)

II. Předmět díla

1. Předmětem díla je autorský a technický dozor projektanta (Zhotovitele projektové dokumentace pro realizaci udržovacích prací) na akce nazvané „**Výstavba trafostanice SOkA Olomouc**“.
2. Provedení autorského dozoru pro výstavbu trafostanice u SOkA Olomouc.
Název stavby: „Výstavba trafostanice SOkA Olomouc“
Místo stavby: st. p. č.875/6 k. ú. Nová ulice
Popis stavby: Stavby SO01 a SO02 budou postaveny na parcele číslo 875/6 v katastrálním území Nová Ulice, pozemek je vlastnictvím Statutárního města Olomouc, Horní náměstí 583, 77900 Olomouc.
(dále jen „stavba“)

III. Specifikace díla

1. Výkonem autorského dozoru Zhotovitele projektové dokumentace se zabezpečuje dodržování základních parametrů díla v souladu s projektovou dokumentací, podmínkami smlouvy, doplňky a změnami projektové dokumentace, které budou schváleny Objednatelem.
2. Zhotovitel se zavazuje, že dle ustanovení § 152 odst. 4 zákona č. 183/2006 Sb., o územním plánování a stavebním řádu, v platném znění, bude vykonávat autorský dozor nad souladem zhotovované stavby specifikované v čl. II. odst. 2 této smlouvy s projektovou dokumentací po dobu výstavby (dále jen „plnění“), a to zejména v rozsahu níže specifikovaných činností:
 - 2.1. účastní se a zajistí protokolární předání a převzetí staveniště Zhotovitelem stavby specifikované v čl. II. odst. 2 této smlouvy, přičemž kontroluje, zda skutečnosti známé v době předání staveniště odpovídají předpokladům, podle kterých byla vypracována projektová dokumentace,
 - 2.2. dohlíží na soulad zhotovované stavby s projektovou dokumentací, která je podkladem pro jeho činnost, sleduje a kontroluje postup výstavby ve vztahu k dokumentaci,
 - 2.3. průběžné pořizování fotodokumentace prováděných prací,
 - 2.4. sleduje postup výstavby z technického hlediska a z hlediska časového plánu výstavby,
 - 2.5. je přítomen a vede průběh kontrolních dnů, je přítomen u zásadních zkoušek a měření a vydává stanoviska k jejich výsledkům. Účastní se také bezodkladně na výzvu Objednatele či Zhotovitele stavby dalších jednání a kontrol,
 - 2.6. podává nutná vysvětlení k dokumentaci stavby, která je podkladem pro výkon autorského dozoru a spolupracuje při odstraňování důsledků nedostatků, zjištěných v této dokumentaci,
 - 2.7. podává vyjádření k požadavkům na větší množství výrobků a výkonů oproti projektové dokumentaci,

- 2.8. navrhuje změny a odchylky ke zlepšení řešení projektu, vznikající ve fázi realizace projektu,
 - 2.9. posuzuje návrhy na změny stavby, na odchylky od schválené projektové dokumentace, které byly vyvolány vlivem okolností vzniklých v průběhu realizace díla,
 - 2.10. na žádost Objednatel provede posouzení a odsouhlasení případných návrhů Zhotovitele stavby na změny schválené projektové dokumentace a na odchylky od ní, které byly vyvolány vlivem okolností vzniklých v průběhu realizace díla,
 - 2.11. spolupracuje s ostatními partnery (Objednatel, Zhotovitel stavby, koordinátor bezpečnosti práce) při operativním řešení problémů vzniklých na stavbě,
 - 2.12. sleduje dodržování podmínek pro stavbu tak, jak jsou určeny stanovisky dotčených účastníků výstavby, která jsou ve stavebním povolení stanovena jako závazná,
 - 2.13. posuzuje oprávněnost případných víceprací a zajišťuje projednání se Zhotovitelem, Objednatelem,
 - 2.14. kontroluje věcnou a cenovou správnost a úplnost oceňovacích podkladů a faktur, jejich souladu s podmínkami uvedenými ve smlouvách a v cenových dohodách (v rozpočtu) a upozorňuje Zhotovitele na případný nesoulad,
 - 2.15. kontroluje ty části dodávek a prováděné práce, které budou v dalším postupu prací zakryté nebo se stanou nepřístupnými, o výsledku kontroly provádí zápisy do stavebního deníku,
 - 2.16. kontroluje správné technologické postupy stavby v souvislosti s kvalitou práce a ochranou životního prostředí,
 - 2.17. spolupracuje se Zhotovitelem při provádění nebo navrhování opatření na odstranění případných závad zjištěných během realizace,
 - 2.18. sleduje, zda vedení stavebního deníku je v souladu s podmínkami uvedenými v příslušných smlouvách a platných právních předpisech,
 - 2.19. svá zjištění, požadavky a návrhy zaznamenává do stavebního deníku,
 - 2.20. aktivně se zúčastní přebírání stavby Objednatelem od Zhotovitele stavby specifikované v čl. II. odst. 2. této smlouvy a při kontrole odstranění závad zjištěných při přebírání stavby Objednatelem, přičemž aktivní účastí se rozumí kompletní samostatná prohlídka zhotovované stavby, upozorňování na vady a nedodělky stavby, vypracování zápisu o nalezených vadách a nedodělcích a jeho předání Objednateli,
 - 2.21. odsouhlasení dokumentace skutečného provedení stavby.
3. Součástí výkonu autorského dozoru projektanta je provádění drobných úprav v projektové dokumentaci, které musí být schváleny Objednatelem.
 4. Součástí autorského dozoru není zpracování změn v projektové dokumentaci, které významným způsobem mění projektem navrhované řešení, případně podléhají schválení stavebním nebo jiným speciálním úřadem a které mohou být vyvolány různými vlivy, např. podrobnějším poznáním přírodních podmínek, změnou předpokládaného postupu a sledu prací na díle, a řada dalších vlivů a změn, včetně zákonných předpisů.

IV. Doba plnění

Zhotovitel bude provádět činnosti podle čl. III. této smlouvy ode dne předání staveniště Zhotoviteli stavby specifikované v čl. II. této smlouvy do vydání kolaudačního souhlasu na stavbu, případně až do doby odstranění vad a nedodělků zjištěných při předání stavby nebo při její kolaudaci.

V. Předání a převzetí plnění

Místem poskytování plnění bude především místo stavby specifikované v čl. II této smlouvy a případně sídlo Objednatele či Zhotovitele dle určení Objednatele. Písemnosti související s plněním vyhotovené Zhotovitelem budou Objednateli předávány dle dohody, jinak v sídle Objednatele.

VI. Práva a povinnosti

1. Povinnosti Objednatele:

- 1.1. Přizvat Zhotovitele ke všem rozhodujícím jednáním souvisejícím s předmětem této smlouvy, resp. předat neprodleně zápis nebo informace z jednání, kterých se Zhotovitel nezúčastnil.
- 1.2. Zabezpečit provedení prací a činností, které nemohou být přeneseny na Zhotovitele pro nezastupitelnost Objednatele.
- 1.3. Objednatel je v nezbytném rozsahu povinen poskytnout Zhotoviteli součinnost pro poskytování plnění, zejména se zavazuje poskytnout Zhotoviteli na vyžádání podklady nezbytné pro poskytování plnění.
- 1.4. Objednatel je oprávněn kontrolovat, zda je plnění poskytováno Zhotovitelem řádně a v souladu s touto smlouvou, jeho pokyny a příslušnými právními předpisy.

2. Povinnosti Zhotovitele:

- 2.1. Zabezpečovat činnosti, které jsou předmětem této smlouvy, s náležitou starostlivostí, odborností a v souladu se zájmy Objednatele.
- 2.2. Dodržovat všeobecně závazné předpisy, technické normy, dohody vyplývající z této smlouvy, pokyny Objednatele a vyjádření orgánů státní správy.
- 2.3. Upozornit písemně a bez zbytečného odkladu Objednatele na zřejmou nevhodnost jeho pokynů, které by mohly mít za následek vznik škody. V případě, že Objednatel i přes upozornění Zhotovitele na splnění pokynů trvá, neodpovídá Zhotovitel za škodu takto vzniklou.
- 2.4. Pravidelně informovat Objednatele o všech jednáních, ke kterým jím byl zmocněn dle této smlouvy.
- 2.5. Zhotovitel je povinen včas oznámit Objednateli všechny okolnosti, které zjistil při poskytování plnění a jež mohou mít vliv na změnu pokynů Objednatele.

- 2.6. Vyžaduje-li plnění povinností Zhotovitele z této smlouvy uskutečnění úkonů jménem Objednatele, je Zhotovitel povinen vystavit Objednateli písemně potřebné zmocnění. Zhotovitel je povinen znění písemného zmocnění připravit a požádat o jeho potvrzení s náležitým předstihem.

VII. Cena předmětu díla

1. Objednatel se zavazuje zaplatit Zhotoviteli za provedení díla celkovou, maximální a nepřekročitelnou cenu, která je v případě technického dozoru stanovena ve výši **30.245,16 Kč vč. DPH**, tj. 24.996 Kč bez DPH, kdy je měsíční plnění ve výši 5.040,86 Kč vč. DPH, tj. 4.166 Kč bez DPH. V případě autorského dozoru je cena stanovena ve výši **33.875,16 Kč vč. DPH**, tj. 27.996 Kč bez DPH, kdy je měsíční plnění ve výši 5.645,86 Kč vč. DPH, tj. 4.666 Kč bez DPH.
2. Cena uvedená v odst. 1 tohoto článku byla stanovena dohodou smluvních stran na základě nabídky Zhotovitele ze dne 21. 5. 2021. V ceně jsou zahrnuty veškeré náklady poskytovatele související s komplexním zajištěním celého předmětu smlouvy. Odměna může být změněna jen, upraví-li v průběhu platnosti této Smlouvy obecně závazný předpis výši DPH, pro tento případ bude účtována DPH k příslušným zdanitelným plněním ve výši stanovené novou právní úpravou a odměna bude upravena písemným dodatkem k této Smlouvě.
3. Cena obsahuje veškeré náklady Zhotovitele nezbytné k provedení kompletního předmětu díla (včetně hovorného, cestovného atd.).
4. Obě smluvní strany se dohodly, že cena za činnosti prováděné Zhotovitelem uvedené v čl. III. této smlouvy bude Zhotoviteli uhrazena formou faktury za předešlý měsíc jeho činnosti nejpozději do data splatnosti faktury předložené. Poslední daňový doklad v kalendářním roce musí být zadavateli doručen nejpozději 30. listopadu příslušného roku.
5. Faktura musí obsahovat veškeré náležitosti daňového dokladu předepsané ustanovením § 28 a § 29 zákona č. 235/2004 Sb., o dani z přidané hodnoty, ve znění pozdějších předpisů. Nedílnou součástí faktury musí být soupis vykázané činnosti, odsouhlasený oprávněným zástupcem Objednatele. V případě, že předložená faktura neobsahuje předepsané náležitosti, je Objednatel oprávněn ji v době splatnosti vrátit Zhotoviteli k doplnění; po obdržení opravené faktury mu běží nová doba k jejímu proplacení.
6. Splatnost faktury je 30 dnů ode dne doručení Objednateli. Termínem úhrady je den odesání příslušné částky z účtu Objednatele ve prospěch účtu Zhotovitele.

VIII. Smluvní pokuty a sankce

1. Pro případ nedodržení lhůty splatnosti vystavené faktury se smluvní strany dohodly na smluvní pokutě 0,05 % z dlužné částky, kterou zaplatí Objednatel za každý den prodlení.
2. Při nedodržení povinností Zhotovitele vyplývajících z ustanovení této smlouvy se sjednává smluvní pokuta ve výši Kč 1.500 Kč za každý případ nedodržení povinností Zhotovitele. Toto ustanovení o smluvní pokutě neruší právo Objednatele na náhradu škody v plném rozsahu, které mu vznikne porušením povinností Zhotovitele.
3. Smluvní pokuta je splatná do 14dne poté, co bude písemná výzva jedné strany v tomto směru druhé straně doručena.
4. Žádná ze smluvních stran nemá povinnost nahradit škodu způsobenou porušením svých povinností vyplývajících z této Smlouvy a není v prodlení, bránila-li jí v jejich splnění některá z překážek vylučujících povinnost k náhradě škody ve smyslu § 2913 odst. 2 občanského zákoníku.

IX. Odstoupení od smlouvy a ukončení smlouvy

1. Objednatel si vyhrazuje právo na odstoupení od smlouvy v případě, že Zhotovitel bude v prodlení s plněním smlouvy z důvodů na straně Zhotovitele déle než 1 měsíc, nebo bude plnění poskytovat nekvalitně v rozporu s platnými předpisy nebo smlouvou, i když byl na tuto skutečnost Objednatelem písemně upozorněn.
2. Ve vztahu k plnění je Objednatel oprávněn tuto smlouvu vypovědět písemnou výpovědí doručenou Zhotoviteli. Výpovědní doba činí jeden (1) měsíc a počne běžet prvního dne měsíce následujícího po měsíci, ve kterém byla výpověď doručena Zhotoviteli.
3. Smlouva může být ukončena dohodou smluvních stran.

X. Závěrečná ustanovení

1. Smluvní vztahy mezi stranami vzniklé na základě této smlouvy se řídí právním řádem České republiky, zejména občanským zákoníkem.
2. Smluvní strany výslovně prohlašují, že případné spory vyplývající z této dohody se budou řešit dohodou. Nedojde-li k dohodě a vznikne-li spor, pak při řešení sporů budou smluvní strany postupovat v souladu s obecně závaznými právními předpisy.
3. Jakékoliv změny či doplňky této smlouvy lze činit pouze formou písemných vzestupně číslovaných dodatků podepsaných oběma smluvními stranami; odstoupení od smlouvy lze provést pouze písemnou formou.
4. Zhotovitel se zavazuje, že dokumentaci, která je předmětem této smlouvy nepoužije nebo nepřenechá třetí osobě pro jiný účel využití než k realizaci stavby podle této projektové dokumentace.
5. Smluvní strany se dohodly, že pohledávky vzniklé z této smlouvy nebo v souvislosti s ní, mohou být postoupeny jednou smluvní stranou pouze po předchozím písemném souhlasu druhé smluvní strany. Smluvní strany se dohodly, že Zhotovitel není oprávněn

započíst svou pohledávku vůči Objednateli bez předchozího písemného souhlasu Objednatel.

6. Zhotovitel je podle § 2 písm. e) zákona č. 320/2001 Sb., o finanční kontrole ve veřejné správě a o změně některých zákonů (zákon o finanční kontrole), ve znění pozdějších předpisů, osobou povinnou spolupůsobit při výkonu finanční kontroly prováděné v souvislosti s úhradou zboží nebo služeb z veřejných výdajů.
7. Zhotovitel bere na vědomí, že Objednatel je povinný subjekt k poskytování informací dle zákona č. 106/1999 Sb., o svobodném přístupu k informacím, ve znění pozdějších předpisů. Zhotovitel souhlasí se zpřístupněním, či zveřejněním celé této smlouvy včetně nabídky v jejím plném znění, jakož i všech úkonů a okolností s touto smlouvou souvisejících.
8. Smluvní strany sjednávají, že žádný z údajů obsažených v této smlouvě a jejich přílohách nejsou považovány za obchodní tajemství dle § 504 občanského zákoníku. V případě, že by Zhotovitel trval na tom, že některý údaj obsažený v této smlouvě a jejich přílohách je obchodním tajemstvím a následně vyšlo najevo, že údaj nenaplňoval podmínky stanovené v § 504 Občanského zákoníku, nese za nesprávné označení údaje za obchodní tajemství odpovědnost Zhotovitel.
9. Smluvní strany se ohledně doručování dohodly na fikci doručení, a to tak, že následující pracovní den po odeslání e-mailu se má tento za doručený druhé smluvní straně. Doručením se má rovněž za to, že smluvní strana byla s obsahem doručované listiny seznámena.
10. Tato smlouva byla vyhotovena ve dvou stejnopisech, každý s platností originálu, z nichž po jednom obdrží každá ze smluvních stran.
11. Ve smyslu zákona č. 110/2019 Sb., o zpracování osobních údajů v platném znění a GDPR (General Data Protection Regulation) obecného nařízení 2016/679 Evropského parlamentu a Rady EU o ochraně osobních údajů s účinností od 25. 5. 2018, si smluvní strany udělují podpisem této smlouvy souhlas se shromažďováním, uchováním a zpracováním osobních údajů obsažených v této smlouvě.
12. Smlouva nabývá platnosti a účinnosti dnem, kdy vyjádření souhlasu s obsahem návrhu dojde druhé smluvní straně nebo je podepsána poslední smluvní stranou.
13. Pro případ, že tato Smlouva není uzavírána za přítomnosti obou smluvních stran, platí, že Smlouva nebude uzavřena, pokud ji Objednatel či Zhotovitel podepíše s jakoukoliv změnou či odchylkou, byť nepodstatnou, nebo dodatkem, ledaže druhá smluvní strana takovou změnu či odchylku nebo dodatek následně schválí.
14. Smluvní strany prohlašují, že si tuto smlouvu před jejím podpisem přečetly, že byla uzavřena po vzájemném projednání podle jejich pravé a svobodné vůle, určitě vážně a srozumitelně, nikoliv v tísní za nápadně nevýhodných podmínek. Autentičnost této smlouvy potvrzují svými podpisy oprávnění zástupci smluvních stran.
15. Smluvní strany berou na vědomí, že na tuto smlouvu nedopadá povinnost uveřejnění v registru smluv ve smyslu zákona č. 340/2015 Sb., o zvláštních podmínkách účinnosti některých smluv, uveřejňování těchto smluv a o registru smluv (zákon o registru smluv).

Přílohy smlouvy:

Příloha č. 1 – cenová nabídka zhotovitele ze dne 21. 5. 2021

Příloha č. 2 – kopie smlouvy pojištění odpovědnosti za škodu

Příloha č. 3 – plná moc

Příloha č. 4 – plná moc

Na důkaz shora uvedeného připojují smluvní strany své podpisy.

10 -09- 2021

V Opavě dne ...

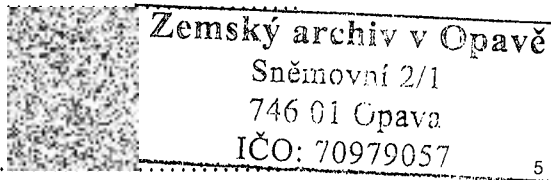

Objednatel

ředitel Zemského archivu v Opavě

31 -08- 2021

V Klimkovicích dne

.....
.....

Zhotovitel

jednatel SPV Energetický servis s.r.o.

Zaměstnanci:

.....

.....

Příloha č. 1 – Cenová nabídka zhotovitele ze dne 21. 5. 2021

SPV Energetický servis, s.r.o.
 28. října 141, 742 83 Klmovice
 ČO: 056 42 604
 DIČ : CZ05642604
 E-mail: kveton@spves.cz

Vypracoval: J. Kveton

Číslo nabídky : 20212105

**CENOVÁ NABÍDKA na autorský a technický dozor
 kioskové trafostanice EH (GKP-S1)**

Zadavatel : ČR- Zemský archiv v Opavě
 Sněmovní 211,
 746 22 Opava

Místo plnění : Místní územní územní Nova Více - p.c. 8189

Předmět : Autorský a technický dozor - projektové dokumentace
 pro realizaci údržbových prací

Cena:

Cena Kč bez DPH - Technický dozor							
měsíc	2 měsíce	3 měsíce	4 měsíce	5 měsíce	6 měsíce	Celkem bez DPH	
166 Kč	4 166 Kč	4 166 Kč	4 166 Kč	4 166 Kč	4 166 Kč	21 996 Kč	
Cena Kč bez DPH - Autorský dozor							
měsíc	2 měsíce	3 měsíce	4 měsíce	5 měsíce	6 měsíce	Celkem bez DPH	
1 000 Kč	2 000 Kč	3 000 Kč	4 000 Kč	4 000 Kč	4 000 Kč	22 000 Kč	

DPH vám bude účtováno dle platné legislativy v ČR

Splnění DPH dle předložených údajů

V Klmovicích
 Dne 21. 5. 2021



Realizátor: Ing. Jiří Kveton, SPV Energetický servis, s.r.o.

Příloha č. 2 – kopie smlouvy pojištění odpovědnosti za škodu

Kalkulace vypracoval: Ondřej Šarady
tel. č.: 602213121

e-mail: ondrej.sarady@allianz.cz



Zkrácená kalkulace* - Pojištění PRO Podnikatele

Základní údaje

Imenno a příjmení/název společnosti:	SIPV Energetický servis s.r.o.	IC: 05612094
Bydliště/ sídlo:	28. října 141, Kámenka, 74283	
Místo pojištění:	28. října 141, Kámenka, 74283	

Budovy	Věci movité	Odpovědnost
Pojistná částka:	Pojistná částka: 750 000 Kč	Limit poj. plnění: 5 000 000 Kč
<input type="checkbox"/> požár, výbuch, úder blesku, střelení letadla spoluúčast: pojistník	<input checked="" type="checkbox"/> požár, výbuch, úder blesku, střelení letadla spoluúčast: 1 000 Kč pojistník: 1 040 Kč	<input checked="" type="checkbox"/> provozní odpovědnost spoluúčast: 1 000 Kč
<input type="checkbox"/> voda z vodovodního zařízení limit poj. plnění: spoluúčast: pojistník	<input type="checkbox"/> voda z vodovodního zařízení limit poj. plnění: spoluúčast: pojistník	<input checked="" type="checkbox"/> provozní odpovědnost vč. škody způsobené vadou výrobku mřížování zeměni plávaní nezjednáno spoluúčast: 1 000 Kč
<input type="checkbox"/> vichřice, krupobíje limit poj. plnění: spoluúčast: pojistník	<input checked="" type="checkbox"/> krádež v koupelně vč. souvisejícího vanařádku limit poj. plnění: spoluúčast: 1 000 Kč pojistník: 1 038 Kč	
<input type="checkbox"/> povodeň a záplava limit poj. plnění: spoluúčast: pojistník	<input type="checkbox"/> vichřice, krupobíje limit poj. plnění: spoluúčast: pojistník	
<input type="checkbox"/> ostatní nebezpečí (zemětřesení, sesuv půdy, lavína a tlha sněhu, sprinklerové hadiči zařízení, náraz vozidla, kouř, rázová vlna, pád stromů, stážárů a jiných věcí) limit poj. plnění: spoluúčast: pojistník	<input type="checkbox"/> povodeň a záplava limit poj. plnění: spoluúčast: pojistník	
<input type="checkbox"/> ostatní nebezpečí (zemětřesení, sesuv půdy, lavína a tlha sněhu, sprinklerové hadiči zařízení, náraz vozidla, kouř, rázová vlna, pád stromů, stážárů a jiných věcí) limit poj. plnění: spoluúčast: pojistník	<input type="checkbox"/> ostatní nebezpečí (zemětřesení, sesuv půdy, lavína a tlha sněhu, sprinklerové hadiči zařízení, náraz vozidla, kouř, rázová vlna, pád stromů, stážárů a jiných věcí) limit poj. plnění: spoluúčast: pojistník	
<input type="checkbox"/> vedlejší stavby limit poj. plnění: spoluúčast: pojistník		
Roční pojistné	Roční pojistné 2 878 Kč	Roční pojistné 9 052 Kč

Přípojištění budov a věcí movitých

<input checked="" type="checkbox"/> Věci uložené mimo místo pojištění	pojištění nebezpečí <small>požár a výbuch, úder blesku, střelení letadla</small>	limit poj. plnění max. do pojistné: 10 815 Kč	750 tis. Kč
<input type="checkbox"/>	pojištění nebezpečí	limit poj. plnění max. do pojistné:	
<input type="checkbox"/>	pojištění nebezpečí	limit poj. plnění max. do pojistné:	
<input type="checkbox"/>	pojištění nebezpečí	limit poj. plnění max. do pojistné:	
<input type="checkbox"/>	pojištění nebezpečí	limit poj. plnění max. do pojistné:	
<input type="checkbox"/>	pojištění nebezpečí	limit poj. plnění max. do pojistné:	
<input type="checkbox"/>	pojištění nebezpečí	limit poj. plnění max. do pojistné:	
<input type="checkbox"/>	pojištění nebezpečí	limit poj. plnění max. do pojistné:	
Roční pojistné:		10 815 Kč	

* Zkrácená kalkulace zodpovídá za účelem dané smlouvy o nastrojení pojistění. Pro detailnější informace si vyžádejte podrobnou kalkulaci.

Allianz pojišťovna a.s.
Křižkova 656/3, 156 00 Praha 8

IC: 471139711
obchodní rejdiřka u Měst. soudy v Praze, oddělení B, sídlo: 1815



Připojištění skla	Připojištění elektroniky	Pojištění strojů a zařízení
<input type="checkbox"/> připojištění skla pro případ rozbití limit poj. plnění: spoluúčast:	<input type="checkbox"/> kancelářská elektronika limit poj. plnění: spoluúčast: 1 000 Kč	<input type="checkbox"/> specifikované stroje <input type="checkbox"/> Stacionární stroje: Pojištěná částka celkem:
<input type="checkbox"/> skleněné části věcí movitých limit poj. plnění: spoluúčast:	<input checked="" type="checkbox"/> Součet plnění elektronky spec. v zvl. ujednání limit poj. plnění: spoluúčast:	<input type="checkbox"/> Mobilní stroje: Pojištěná částka celkem:
	<input type="checkbox"/> E2S, kamerový systém, tel. ústředna, rozvody datových a komunikačních sítí, vč. zařízení pro příjem signálů, elektronická část vhodových zařízení limit poj. plnění: spoluúčast: 1 000 Kč	<input type="checkbox"/> nespecifikované stroje <input type="checkbox"/> limit poj. plnění spoluúčast: <input type="checkbox"/> limit poj. plnění spoluúčast: <input type="checkbox"/> limit poj. plnění spoluúčast:
Roční pojistné:	Roční pojistné: 8 430 Kč	Roční pojistné:

Pojištění nákladu	Zvláštní druh pojištění
<input type="checkbox"/> pojištění nákladu: limit poj. plnění: spoluúčast:	<input type="checkbox"/>
Roční pojistné:	Roční pojistné:

Rozšíření pojištění odpovědnosti					
<input checked="" type="checkbox"/> škody způsobené na věcech zaměstnanců	limit poj. plnění:	1 000 000 Kč	spoluúčast:	1 000 Kč	
<input checked="" type="checkbox"/> škody nebo újma způsobené při praktickém vyučování	limit poj. plnění:	1 000 000 Kč	spoluúčast:	1 000 Kč	
<input checked="" type="checkbox"/> náhrada nákladů řízení ZP a poskytnutých částek sociálního pojištění	limit poj. plnění:	1 000 000 Kč	spoluúčast:	1 000 Kč	
<input checked="" type="checkbox"/> škody způsobené na převzatých věc.	limit poj. plnění:	1 000 000 Kč	spoluúčast:	1 000 Kč	
<input checked="" type="checkbox"/> škody způsobené na pronajatých nemovitostech	limit poj. plnění:	5 000 000 Kč	spoluúčast:	1 000 Kč	
<input checked="" type="checkbox"/> Dle B - 13 ZPP-OP: škoda způsobená na věc úbojné movité	limit poj. plnění:	1 000 000 Kč	spoluúčast:	1 000 Kč	
<input checked="" type="checkbox"/> Dle B - 14 ZPP-OP: škoda způsobená na colítně věc a vnešně věc	limit poj. plnění:	1 000 000 Kč	spoluúčast:	1 000 Kč	
<input checked="" type="checkbox"/> Dle B - 15 ZPP-OP: škoda způsobená na podzemní a nadzemní vedení	limit poj. plnění:	1 000 000 Kč	spoluúčast:	1 000 Kč	
<input checked="" type="checkbox"/> Dle B - 16 ZPP-OP: újma újma na jmění	limit poj. plnění:	5 000 000 Kč	spoluúčast:	1 000 Kč	
<input type="checkbox"/>	limit poj. plnění:		spoluúčast:		
Roční pojistné:	18 401 Kč				

Rekapitulace pojistného	
Roční pojistné za všechna pojištění	49 576 Kč
Bonus	0 Kč
Odúhodová sleva - 15 %	7 436 Kč
Sleva ze dnešního smluvního - 1 rok - 10 %	4 958 Kč
Běžné (roční) pojistné po slevách	37 182 Kč
frekvence placení	ročně
Splátka pojistného (podle frekvence placení)	37 182 Kč

Datum vyhotovení této kalkulace: **17.12.2019** Platnost: **do 16.01.2020**

Věříme, že Vás naše kalkulace pojištění zaujala. Chcete získat ještě další výhody? Zeptejte se svého poradce na věrnostní program Allianz.



Seznam pojištěných činností

Příloha k pojistné smlouvě
pro pojištění podnikatelů č.



Klient (zájemce o pojištění / pojistník)

Název firmy / jméno a příjmení:	SPV Energetický servis s.r.o.
Sídlo:	28. října, 1411, 74283, Klímkovice
IČO/rodné číslo:	05642604
Místo pojištění:	28. října, 1411, 74283, Klímkovice

Pojištění odpovědnosti za škodu

- 019 17 - Projektování pozemkových úprav
- 005 10 - Projektování elektrických zařízení
- 019 09 - Testování, měření, analýzy a kontroly
- 003 06 - Výroba, vývoj, projektování, zkoušky, instalace, údržba, opravy, modifikace a konstrukční změny letadel, motorů letadel, vrtulí, letadlových částí a zařízení a leteckých pozemních zařízení
- 015 01 - Zprostředkování obchodu a služeb
- 019 02 - Poskytování software a poradenství v oblasti informačních technologií, zpracování dat, hostingové a související činnosti a webové portály
- 019 06 - Poradenská a konzultační činnost, zpracování odborných studií a posudků
- 019 05 - Výzkum a vývoj v oblasti přírodních a technických věd nebo společenských věd
- 005 07 - Výroba elektronických součástek, elektrických zařízení a výroba a opravy elektrických strojů, přístrojů a elektronických zařízení pracujících na malém napětí (včetně škody způsobené vadou výrobku)
- 005 04 - Montáž, opravy, revize a zkoušky elektrických zařízení (včetně škody způsobené vadou výrobku)
- 005 02 - Výroba, instalace a opravy elektrických strojů a přístrojů, elektronických a telekomunikačních zařízení (včetně škody způsobené vadou výrobku)
- 002 09 - Výroba strojů a zařízení (včetně škody způsobené vadou výrobku)
- 013 16 - Přípravné a dokončovací stavební práce, specializované stavební činnosti (včetně škody způsobené vadou výrobku)
- 019 65 - Opravy a údržba potřeb pro domácnost, předmětů kulturní povahy a výrobků jemné mechaniky, optických přístrojů a měřidel (včetně škody způsobené vadou výrobku)

1 7 1 2 2 0 1 9 Klímkovice

1 7 1 2 2 0 1 9

10

Mimo



Pro více informací posílejte zprávu na adresu: info@allianz.cz nebo zavolejte číslo 1149/2021/10

Strana 3 z 7



Doložka PP 001

k pojistné smlouvě pro pojištění podnikatelů
č.



Klient (zámecce o pojištění / pojistník)

Nazev firmy / jméno a příjmení: SPV Energetický servis s.r.o.
Sídlo: 28. října, 1411, 74283, Klmkovice
IČtvočné číslo: 05642604
Místo pojištění: 28. října, 1411, 74283, Klmkovice

Smluvní ujednání o slevě za dohodnutou dobu pojištění

Ve smlouvě čl. 5, odst. 1 Všeobecných pojistných podmínek pro pojištění podnikatelů VPP - P 1/17 (dále jen "VPP") se touto doložkou, která je nedílnou součástí pojistné smlouvy, ujednává:

1. Výše uvedení pojistná smlouva se ujednává na pojišťovací dobu 3 let.
2. Pokud pojistitel nebo pojistník neprovdějí 6 týdnů před uplynutím pojistné doby neobědli druhé straně, že na dalším tvzení pojištění nemá zájem, prodlužuje se automaticky platnost pojistné smlouvy a to na dobu neurčitou.
3. Pojistitel poskytuje pojistníkovu slevu z pojistného na každé pojistné období ve výši 10 %. Tato sleva je již v pojistném započítána.
4. Dojde-li k ukončení pojistné smlouvy z důvodů neplacení pojistného (čl. 7, odst. 1 VPP) nebo výpovědi ze strany pojistníka (čl. 9, odst. 1 VPP) v pojistné době uvedené v doložce 1 této doložky, závazuje se pojistník kompenzovat pojistitel poměrnou částí poskytnuté slevy a to ve výši:
 - 10 % pojistného bez poskytnuté slevy při ukončení v prvním pojistném období,
 - 7 % pojistného bez poskytnuté slevy při ukončení ve druhém pojistném období,
 - 5 % pojistného bez poskytnuté slevy při ukončení ve třetím pojistném období.

Ostatní ustanovení VPP, zvláštěních pojistných podmínek a pojistné smlouvy zůstávají nezměněna.

1 7 1 2 2 0 1 9 Klmkovice
dat měk rok

Miso



číslo pojištění

podpis a razítka poskytovatele opravědli osobně
nebo zanesením k jiné pojišťovně a. s.

Příloha č. 3 – plná moc Jiří Květoň

PLNÁ MOC

Zemský archiv v Opavě

Statutární zástupce:

IČ: 70979057

Sídlo: Sněmovní 2/1, 746 01 Opava

(dále jen „**Zmocnitel**“)

tímto uděluje plnou moc a zmocňuje



(dále jen „**Zmocněnec**“)

ke všem právním úkonům v souvislosti s výkonem inženýrské činnosti autorského a technického dozoru stavebníka v souvislosti se stavbou pod názvem:

„Výstavba trafostanice v SOKA Olomouc“

Zejména, nikoli však výlučně, je Zmocněnec oprávněn:

- Zastupovat Zmocnitele ve vztahu k dotčeným orgánům státní správy,
- kontrolovat technické postupy provádění jednotlivých konstrukcí stavby, zejména z těchto hledisek:
 - mechanická odolnost konstrukčních prvků,
 - požární bezpečnost zabudovaných prvků,
 - plnění požadavků na tepelnou izolaci zhotovovaného stavebního díla,
 - dodržení podmínek pro zachování požadovaných parametrů životního prostředí,
 - dodržení požadavků včetně kvality a jakosti dle projektové dokumentace,
- Kontrolovat a ověřit provedené práce, které dalším postupem výstavby budou zakryty, zejména:
 - základové spáry,
 - kanalizační systém, který je součástí stavby,
 - izolace proti zemní vlhkosti,
 - výztuž železobetonových konstrukcí
 - a dalších, vždy podle konkrétního návrhu stavebního řešení.
- Důsledně vyžadovat provádění předepsaných zkoušek a revizí včetně doložení příslušných dokladů.
- Provádět dokumentaci průběhu výstavby pořízením fotodokumentace z průběhu výstavby a fotodokumentace všech vad a nedodělků, kontrolovat vedení stavebního

- deníku zhotovitelem, kontrolovat zápisy pořizené ve stavebním deníku oprávněnými osobami a zajistit v případě nutnosti sjednání nápravných opatření u zhotovitele stavby.
- Kontrolovat dodržování smluvních podmínek upravených smlouvou na zhotovení stavebního díla, plnění dalších podmínek uložených orgány státní správy nebo podmínek jiných oprávněných orgánů.
 - Sledovat průběh výstavby z hlediska schváleného časového plánu výstavby.
 - Organizovat kontrolní dny stavebníka, pořizovat zápisy z těchto kontrolních dnů stavby a nejpozději do dvou pracovních dnů od uskutečnění kontrolního dne elektronicky rozesílat tyto zápisy všem účastníkům těchto kontrolních dnů.
 - Kontrolovat provádění prací v souladu se zpracovanou projektovou dokumentací.
 - Pozastavit činnost zhotovitele při provádění neschválených víceprací objednatelem.
 - Kontrolovat u zhotovitele předepsané doklady o použitých materiálech a zabudovaných výrobcích, které je nutno předložit při kolaudačním řízení k povolení stavby k užívání
 - Spolupracovat s pověřenými pracovníky projektanta zabezpečujícími autorský dozor k zajištění souladu realizovaných dodávek a prací s projektem. Při zjištění případných vad projektu navrhnout opatření na odstranění vad projektu včetně přípravy podkladů pro uplatnění případných smluvních sankčních nároků vůči zhotoviteli projektové dokumentace.
 - Pravidelně informovat objednatele (stavebníka) o způsobech řešení zjištěných nedostatků.
 - Provádět kontrolu projektové dokumentace skutečného provedení stavby, kterou zpracoval zhotovitel stavby.
 - Kontrolovat věcnou a finanční správnost fakturovaných položek oproti nabídkovému rozpočtu stavby, který byl podkladem pro stanovení smluvní ceny. Kontrolovat hospodárnost a účelnost prací a technologických postupů včetně kvality jejich provedení.
 - Provádět podrobnou kontrolu provedených prací a sestaví seznam zjištěných vad a nedodělků s uvedením termínů jejich odstranění.
 - Kontrolovat předepsané dokumenty, které je nutné při převzetí předložit, tj. stavební deník, projektovou dokumentaci se zakreslenými změnami skutečného provedení, prohlášení o shodě zabudovaných materiálů a výrobků, doklady o provedených předepsaných zkouškách a revizích, vyjádření zainteresovaných orgánů státní správy a veřejné správy.
 - Provádět zápis z jednání o převzetí stavby a zajistí, aby jej obdrželi všichni účastníci jednání.
 - Uzavírat se zhotovitelem dohodu o likvidaci zařízení staveniště s termínem jeho odstranění.
 - Doručovat požadavek o vypsání termínu závěrečné kontrolní prohlídky stavby na provedenou stavbu na místně příslušný stavební úřad, zajistí předložení všech potřebných dokladů.
 - Po uplynutí lhůty pro odstranění vad a nedodělků provádět kontrolu jejich odstranění a sepsat o tomto zápis. V případě nedodržení termínu odstranění vad a nedodělků podávat návrh na uložení penále zhotoviteli, a to v souladu s uzavřenou smlouvou o dílo.
 - Provádět konečné vyúčtování realizované stavby.

Tato plná moc je platná do odvolání nebo do dokončení shora uvedené stavby.

V Opavě dne 10 -09- 2021

Zmocnitel:

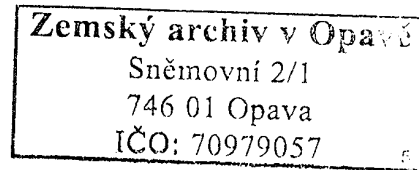

ředitel Zemského archivu v Opavě

Výše uvedenou plnou moc přijímám.

V Klimkovicích dne 31 -08- 2021

Zmocněnec:



Technický dozor

Příloha č. 3 – plná moc David Černocho

PLNÁ MOC

Zemský archiv v Opavě

Statutární zástupce: 

IČ: 70979057

Sídlo: Sněmovní 2/1, 746 01 Opava

(dále jen „**Zmocnitel**“)

tímto uděluje plnou moc a zmocňuje



(dále jen „**Zmocněnec**“)

ke všem právním úkonům v souvislosti s výkonem inženýrské činnosti autorského a technického dozoru stavebníka v souvislosti se stavbou pod názvem:

„Výstavba trafostanice v SOkA Olomouc“

Zejména, nikoli však výlučně, je Zmocněnec oprávněn:

- Zastupovat Zmocnitele ve vztahu k dotčeným orgánům státní správy,
- kontrolovat technické postupy provádění jednotlivých konstrukcí stavby, zejména z těchto hledisek:
 - mechanická odolnost konstrukčních prvků,
 - požární bezpečnost zabudovaných prvků,
 - plnění požadavků na tepelnou izolaci zhotovovaného stavebního díla,
 - dodržení podmínek pro zachování požadovaných parametrů životního prostředí,
 - dodržení požadavků včetně kvality a jakosti dle projektové dokumentace,
- Kontrolovat a ověřit provedené práce, které dalším postupem výstavby budou zakryty, zejména:
 - základové spáry,
 - kanalizační systém, který je součástí stavby,
 - izolace proti zemní vlhkosti,
 - výztuž železobetonových konstrukcí
 - a dalších, vždy podle konkrétního návrhu stavebního řešení.

- Důsledně vyžadovat provádění předepsaných zkoušek a revizí včetně doložení příslušných dokladů.
- Provádět dokumentaci průběhu výstavby pořízením fotodokumentace z průběhu výstavby a fotodokumentace všech vad a nedodělků, kontrolovat vedení stavebního deníku zhotovitelem, kontrolovat zápisy pořízené ve stavebním deníku oprávněnými osobami a zajistit v případě nutnosti sjednání nápravných opatření u zhotovitele stavby.
- Kontrolovat dodržování smluvních podmínek upravených smlouvou na zhotovení stavebního díla, plnění dalších podmínek uložených orgány státní správy nebo podmínek jiných oprávněných orgánů.
- Sledovat průběh výstavby z hlediska schváleného časového plánu výstavby.
- Organizovat kontrolní dny stavebníka, pořizovat zápisy z těchto kontrolních dnů stavby a nejpozději do dvou pracovních dnů od uskutečnění kontrolního dne elektronicky rozesílat tyto zápisy všem účastníkům těchto kontrolních dnů.
- Kontrolovat provádění prací v souladu se zpracovanou projektovou dokumentací.
- Pozastavit činnost zhotovitele při provádění neschválených víceprací objednatelem,
- Kontrolovat u zhotovitele předepsané doklady o použitých materiálech a zabudovaných výrobcích, které je nutno předložit při kolaudačním řízení k povolení stavby k užívání
- Spolupracovat s pověřenými pracovníky projektanta zabezpečujícími autorský dozor k zajištění souladu realizovaných dodávek a prací s projektem. Při zjištění případných vad projektu navrhnout opatření na odstranění vad projektu včetně přípravy podkladů pro uplatnění případných smluvních sankčních nároků vůči zhotoviteli projektové dokumentace.
- Pravidelně informovat objednatele (stavebníka) o způsobech řešení zjištěných nedostatků.
- Provádět kontrolu projektové dokumentace skutečného provedení stavby, kterou zpracoval zhotovitel stavby.
- Kontrolovat věcnou a finanční správnost fakturovaných položek oproti nabídkovému rozpočtu stavby, který byl podkladem pro stanovení smluvní ceny. Kontrolovat hospodárnost a účelnost prací a technologických postupů včetně kvality jejich provedení.
- Provádět podrobnou kontrolu provedených prací a sestaví seznam zjištěných vad a nedodělků s uvedením termínů jejich odstranění.
- Kontrolovat předepsané dokumenty, které je nutné při převzetí předložit, tj. stavební deník, projektovou dokumentaci se zakreslenými změnami skutečného provedení, prohlášení o shodě zabudovaných materiálů a výrobků, doklady o provedených předepsaných zkouškách a revizích, vyjádření zainteresovaných orgánů státní správy a veřejné správy.
- Provádět zápis z jednání o převzetí stavby a zajistí, aby jej obdrželi všichni účastníci jednání.
- Uzavírat se zhotovitelem dohodu o likvidaci zařízení staveniště s termínem jeho odstranění.
- Doručovat požadavek o vypsání termínu závěrečné kontrolní prohlídky stavby na provedenou stavbu na místně příslušný stavební úřad, zajistí předložení všech potřebných dokladů.
- Po uplynutí lhůty pro odstranění vad a nedodělků provádět kontrolu jejich odstranění a sepsat o tomto zápis. V případě nedodržení termínu odstranění vad a nedodělků podávat návrh na uložení penále zhotoviteli, a to v souladu s uzavřenou smlouvou o dílo.
- Provádět konečné vyúčtování realizované stavby.

Tato plná moc je platná do odvolání nebo do dokončení shora uvedené stavby.

10 -09- 2021

V Opavě dne

Zmocnitel:

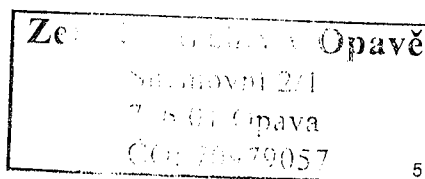

Ředitel Zemského archivu v Opavě

Výše uvedenou plnou moc přijímám.

V Klimkovicích dne 31 -08- 2021

Zmocněnec:



Autorský dozor