

POJISTNÁ SMLOUVA
O POJIŠTĚNÍ ODPOVĚDNOSTI ZA ŠKODU ZPŮSOBENOU PROVOZEM
VOZIDEL MINISTERSTVA OBRANY NA ROKY 2014-2016 č. 135000815
(vedená u pojistitele pod číslem 898 254 943)

Níže uvedeného dne, měsíce a roku smluvní strany:

1. Česká republika – Ministerstvo obrany, organizační složka státu

Se sídlem: Tychonova 1, 160 01 Praha 6
Jejíž jménem jedná: [redacted] ředitel Centrální nákupní agentury
Na adrese: náměstí Svobody 471, 160 01 Praha 6
IČO: 60162694
DIČ: CZ60162694
Bankovní spojení: [redacted]
Číslo účtu: [redacted]
IBAN: [redacted]
SWIFT: [redacted]
Kontaktní osoba ve věcech smluvních: [redacted]

telefonické, faxové a e-mailové spojení:

telefon: + [redacted]
fax: + [redacted]
e-mail: [redacted]

Kontaktní osoba ve věcech odborných: [redacted]

telefonické, faxové a e-mailové spojení:

telefon: + [redacted]
fax: + [redacted]
e-mail: [redacted]

Adresa pro doručování korespondence:

Ministerstvo obrany - Centrální nákupní agentura
Odbor nabývání movitého majetku
náměstí Svobody 471
160 01 Praha 6

(dále jen „pojistník“)

a

2. Allianz pojišťovna, a.s.

Se sídlem: Ke Štvanici 656/3, 186 00 Praha 8
Zapsaný: v obchodním rejstříku vedeném Městským soudem v Praze oddíl B, vložka 1815
Jednající: [redacted] vedoucí oddělení flotilového autopojištění
[redacted] ředitel úseku centrálního makléřského obchodu
IČO: 47115971
DIČ: CZ699001236
Bankovní spojení: UniCredit Bank Czech Republic, a. s.

Číslo účtu:

IBAN:

Kontaktní osoba:

telefonické, faxové a e-mailové spojení:

telefon: +420

fax :

e-mail:

Adresa pro doručování korespondence:

Allianz pojišťovna, a.s.

Oddělení flotilového autopojištění

Ke Štvanici 656/3

186 00 Praha 8

(dále jen „pojistitel“)

uzavírají v souladu se zákonem č. 168/1999 Sb., o pojištění odpovědnosti za škodu způsobenou provozem vozidla a o změně některých souvisejících zákonů, (zákon o pojištění odpovědnosti z provozu vozidla), ve znění pozdějších předpisů (dále jen „zákon č. 168/1999 Sb.“), zákonem č. 40/1964 Sb., občanský zákoník, ve znění pozdějších předpisů (dále jen „OZ“) a v souladu se zákonem č. 37/2004 Sb., o pojistné smlouvě a o změně souvisejících zákonů (zákon o pojistné smlouvě), ve znění pozdějších předpisů (dále jen „zákon o pojistné smlouvě“), tuto „Pojistnou smlouvu o pojištění odpovědnosti za škodu způsobenou provozem vozidel Ministerstva obrany na roky 2014-2016“ (dále jen „smlouva“).

I.

Účel smlouvy a úvodní ustanovení

1. Účelem smlouvy je naplnění povinnosti stanovené dle zákona č. 168/1999 Sb. s cílem zabezpečit pojistitelem úhradu škod způsobených v souvislosti s provozem pojištěných vozidel Ministerstva obrany České republiky, včetně úhrady nákladů při poškození čelních skel vybraných kategorií vozidel pojistníka a zajištění služby prvotních likvidačních úkonů a odhadů škod pojistitelem při vzniku škodných událostí způsobených nepojištěnými vozidly pojistníka.
2. Pojištění se v souladu s § 43 odst. 1 zákona o pojistné smlouvě sjednává jako pojištění škodové, jehož účelem je náhrada škody vzniklé v důsledku pojistné události.
3. Poškozeným je ten, komu byla provozem vozidla způsobena škoda a má právo na náhradu škody.
4. Oprávněnou osobou je osoba, které v důsledku pojistné události vznikne právo na pojistné plnění.
5. Pojistník je současně pojištěným.
6. Škodnou událostí je způsobení škody provozem vozidla.
7. Ujednává se, že dle této smlouvy bude pojistka vydána ke každému pojištěnému vozidlu.

II. Předmět smlouvy

1. Předmětem smlouvy jsou závazky pojistitele z:
 - a) pojištění odpovědnosti za škodu způsobenou provozem vozidla dle zákona č. 168/1999 Sb. vztahující se na vozidla rezortu Ministerstva obrany, která jsou uvedena v aktuálním seznamu vozidel pro příslušný rok nebo budou k tomuto seznamu uvedena později v rámci aktualizace seznamů, bez spoluúčasti pojistníka a s limitem pojistného plnění dle čl. IV. smlouvy.
 - b) doplňkového pojištění čelních skel osobních vozidel tarifních skupin B, bez spoluúčasti pojistníka a bez limitu pojistného plnění a
 - c) doplňkového pojištění čelních skel autobusů kategorie J, ne starších 10 let, bez spoluúčasti pojistníka a bez limitu pojistného plnění,
a to v rozsahu plnění sjednaném v této smlouvě (vše dále jen „pojištění“).
2. Předmětem této smlouvy je dále závazek pojistitele k bezplatnému provádění prvotních likvidačních úkonů (tj. zejména zajištění prohlídky poškozených vozidel, zpracování dokumentace vzniklého poškození a fotodokumentace) a vyčíslení škody (u všech vozidel zúčastněných na nehodě), a to u škodných událostí způsobených vozidly pojistníka, na která se povinnost uzavřít pojistnou smlouvu nevztahuje a případné škody likviduje přímo Ministerstvo obrany.
3. Předmětem smlouvy je rovněž závazek pojistníka zaplatit pojistiteli cenu pojistného dle čl. V. smlouvy.

III. Doba trvání pojištění a územní platnost

1. Doba, na kterou je tato smlouva uzavřena: **ode dne podpisu této smlouvy poslední smluvní stranou do 31. prosince 2016.**
2. Počátek pojistné doby u jednotlivých vozidel uvedených pojistníkem v seznamu vozidel je pro rok 2014 dnem podpisu této smlouvy poslední smluvní stranou, pro ostatní roky dnem 1. ledna 2015, resp. 1. ledna 2016, konec pojistné doby je dnem 31. prosince příslušného roku (tj. 2014, resp. 2015 a 2016), pokud v průběhu pojistné doby nebude uplatněn dřívější po adavek na zánik pojištění některého z vozidel. U vozidel dopojišťovaných na základě po adavků pojistníka dle čl. VI. odst. 4. smlouvy bude ke konkrétním vozidlům pojistníkem uveden po adovaný den počátku doby pojištění a po adovaný den zániku doby pojištění, i v tomto případě však může dojít na základě po adavku pojistníka k zániku pojištění dříve.
3. Pojištění dle této smlouvy se vztahuje na území České republiky a ostatních členských států Evropské unie nebo jiných států tvořících Evropský hospodářský prostor a cizích států, uvedených v § 4 vyhlášky MF č. 205/1999 Sb., ve znění pozdějších předpisů. Seznam států, na jejich území se pojištění vztahuje, musí být rovněž uveden na Mezinárodní automobilové pojišťovací kartě vydávané pojistitelem (dále jen „zelená karta“), která musí odpovídat aktuálnímu vzoru vydanému Českou kanceláří pojistitelů.
4. Prvotní likvidační úkony a předběžený odhad škody v rozsahu podle článku II. odst. 2. smlouvy bude pojistník provádět po dobu trvání smlouvy, a to jen v případě škody vzniklé na území České republiky. Likvidační úkony pojistitel ukončí do tří pracovních dnů a odhad škody provede do pěti pracovních dnů od dne nahlášení škodné události pojistiteli. Ve výjimečných případech se smluvní strany mohou písemně (té elektronicky) dohodnout na prodloužení tohoto termínu před jeho uplynutím.

5. Místem předání zelených karet a souvisejících dokumentů pro pojištění je sídlo Vojenského zařízení 5512 na adrese Boleslavská 929, 250 02 Brandýs nad Labem - Stará Boleslav. Příjemcem zelených karet je kontaktní osoba ve věcech odborných [REDACTED]

IV.

Limity pojistného plnění

Limity pojistného plnění k pojištění dle čl. II. odst. 1. písm. a) smlouvy při jedné škodné události:

- a) pro škodu dle § 6 odst. 2 písm. a) zákona č. 168/1999 Sb., (tj. škodu na zdraví nebo usmrcením) za každého zraněného nebo usmrceného, včetně náhrady nákladů vynaložených na péči hrazenou z veřejného zdravotního pojištění a regresního nároku podle § 6 odst. 4 zákona č. 168/1999 Sb. je sjednán limit 50 milionů Kč.
- b) pro škodu dle § 6 odst. 2 písm. b) a c) zákona č. 168/1999 Sb., (tj. škodu vzniklou poškozením, zničením nebo ztrátou věci, jakož i škodu vzniklou odcizením věci, pozbyla-li fyzická osoba schopnost ji opatrovat a ušlý zisk), bez ohledu na počet poškozených je sjednán limit 50 milionů Kč.
- c) pro účelně vynaložené náklady spojené s právním zastoupením poškozeného dle § 6 odst. 2 písm. d) zákona č. 168/1999 Sb., je sjednán limit 100 tisíc Kč.

V.

Výše pojistného a bilance pojistného

1. Pojistné je sjednáno jako běžné s pojistným obdobím 1 rok.
2. Smluvní strany se ve smyslu zákona č. 526/1990 Sb., o cenách, ve znění pozdějších předpisů, dohodly na **cenách ročního pojistného za jedno vozidlo podle tarifních skupin**, které jsou uvedeny v příloze č. 1 smlouvy „Roční pojistné za jedno vozidlo podle tarifních skupin“.
3. Ceny uvedené v příloze č. 1 smlouvy jsou **cenami nejvýše přípustnými za pojištění a jsou neměnné po celou dobu trvání smluvního vztahu**.
4. V cenách jsou zahrnuty veškeré náklady pojistitele související s pojištěním a všemi závazky plynoucími z této smlouvy.
5. Celkové pojistné za příslušný rok v Kč je násobkem cen ročního pojistného a skutečného počtu pojištěných vozidel jednotlivých tarifních skupin za období od 1. ledna do 31. prosince příslušného roku a bude vyúčtováno v rámci bilance pojistného.
6. Ke dni **31. března daného roku** provedou smluvní strany vzájemnou bilanci výše pojistného dle odst. 5. tohoto článku a v souladu s čl. VI. odst. 6. a 7. smlouvy. K provedení bilance předloží pojistník vždy do 30 dnů po skončení bilančního období pojistiteli seznamy vozidel obsahující dopojištěná vozidla, respektive vozidla se zaniklým pojištěním. Tyto seznamy budou zpracovány pojistníkem v rozsahu údajů přílohy č. 2 smlouvy, přičemž pojistník uvede i jím vypočtenou výši „proráta“ pojistného. Po odsouhlasení bilance bude vypracován dodatek ke smlouvě, jehož přílohou budou seznamy dopojištěných vozidel a vozidel se zaniklým pojištěním.
7. Ke dni **31. října daného roku** provedou smluvní strany vzájemnou bilanci výše pojistného dle čl. VI. odst. 6. a 7. smlouvy. K provedení bilance předloží pojistník vždy do 30 dnů

po skončení bilančního období pojistiteli seznamy vozidel, obsahující dopojištěná vozidla, respektive vozidla se zaniklým pojištěním. Tyto seznamy budou zpracovány pojistníkem v rozsahu údajů přílohy č. 2 smlouvy, přičemž pojistník uvede i jím vypčtenou výši „proráta“ pojistného. Po odsouhlasení bilance bude vypracován dodatek ke smlouvě, jeho přílohou budou seznamy dopojištěných vozidel a vozidel se zaniklým pojištěním.

8. Bilance za období **od 1. listopadu do 31. prosince** příslušného kalendářního roku, bude součástí bilance k 31. březnu následujícího roku.
9. Výsledek bilance za období **od 1. listopadu 2016 do 31. prosince roku 2016:**
 - a) v případě vzniku nedoplatku na pojistném bude nedoplatek předmětem fakturace (závěrečného vyúčtování);
 - b) v případě přeplatku na pojistném bude přeplatek řešen formou dobropisu;
 - c) vzájemné finanční závazky obou smluvních stran budou vyrovnány na základě odsouhlasené bilance pojistného **k 31. březnu 2017** fakturou nebo dobropisem.
10. Pojistitel sní í pojistníkovi pojistné na každé jed notlivé vozidlo s bezeškodním průběhem pojištění **o 3 % za rok 2014** a tato sleva pojistného bude zahrnuta do vyúčtování k 31. březnu 2015. Sleva pojistného **za rok 2015 o 5 %** bude zahrnuta do vyúčtování k 31. březnu 2016. Sleva pojistného **za rok 2016 o 7 %** bude zahrnuta do závěrečného vyúčtování k 31. březnu 2017 se stavem k 31. prosinci 2016. Sleva pojistného se týká pouze vozidel celoročně pojištěných, tj. těch, která jsou pojištěna od 1. ledna do 31. prosince.
11. Prvotní likvidační úkony a předběné odhady škod v rozsahu podle článku. II. odst. 2. smlouvy jsou poskytovány bezplatně a nebudou pojistníkovi fakturovány.

VI.

Práva a povinnosti smluvních stran

1. Seznam vozidel, na které se pojištění dle této smlouvy vztahuje, se základními údaji o vozidlech dle čl. IX. odst. 1 smlouvy v členění vozidel dle tarifních skupin, bude zaslán pojistníkem pojistiteli v **dy do 1. listopadu roku předcházejícímu roku pojištění**. Vzor seznamu vozidel, je přílohou č. 2 smlouvy. Tento seznam bude předán pojistiteli v elektronické podobě a jeho přijetí pojistitelem musí být pojistníkovi písemně (té elektronicky) potvrzeno. Smluvní strany se zavazují uzavřít v **dy do 15. listopadu příslušného roku dodatek k této smlouvě**, jeho předmětem bude doplnění smlouvy o aktuální seznam vozidel pro následující rok pojištění (dále té té „roční seznam vozidel“) ve znění, v jakém byl předem předán pojistiteli v souladu s tímto odstavcem. V případě doručení seznamu vozidel pojistníkem pojistiteli v elektronické podobě později ne 1. listopadu, zavazují se smluvní strany uzavřít dodatek dle předchozí věty do 15 dnů po obdr ení tohoto seznamu vozidel pojistitelem. Výjimkou je roční seznam vozidel **pro rok 2014**, který bude tvořit přílohu č. 6 smlouvy ji při podpisu této smlouvy.
2. Pojistitel je povinen předat pojistníkovi ke každému vozidlu zelené karty **do 5 dnů od podpisu dodatku** k této smlouvě oběma smluvními stranami, jeho předmětem bude doplnění smlouvy o aktuální seznam vozidel pro následující rok pojištění (pro vozidla pojišťovaná **na rok 2014 do 5 dnů od uzavření této smlouvy**, tj. podpisu poslední smluvní stranou).
3. Zelené karty budou pojistitelem seřazeny dle pořadí v seznamu vozidel a budou pojistitelem doručeny na adresu pojistníka, uvedenou v čl. III. odst. 5. smlouvy nebo mohou být předány osobně na té e adrese, popř. může být mezi kontaktními osobami dohodnuto i jiné vhodné místo pro osobní předání. Pojistitel je povinen pojistníkovi zaslat v písemné i elektronické podobě pojistníkem zasláný aktuální seznam vozidel ji doplněný o přidělená čísla pojistek, a to nejpozději **do 7 dnů ode dne předání zelených karet**.

4. Smluvní strany se dohodly, že na základě požadavků pojistníka budou v průběhu doby trvání smlouvy „dopojišťována“ nová vozidla (tj. vozidla neuvedená v ročním seznamu vozidel) nebo vyřazována vozidla, u kterých došlo k zániku pojištění. V těchto případech bude pojistníkem ke konkrétním vozidlům uveden požadovaný den počátku doby pojištění a požadovaný den zániku doby pojištění (vzor požadavků je přílohou č. 3 smlouvy). Tyto požadavky (dále jen „doplňky pojištění“) budou pojistníkem zasílány pojistiteli v elektronické podobě, který jejich přijetí následně elektronicky potvrdí. Souhrn těchto doplňků pojištění za daný rok se stane přílohou příslušného dodatku smlouvy zpracovaného ke dni provedení příslušné vzájemné bilance pojistného. Doplňky pojištění budou též obsahovat údaje o vozidlech dle čl. IX. odst. 1 smlouvy.
5. Pojistitel je povinen na základě požadavku pojistníka na dopojištění vozidel předat zelené karty pojistníkovi **do 2 pracovních dnů** od doručení tohoto požadavku pojistiteli. Zelené karty budou pojistitelem seřazeny dle pořadí vozidel v doplňku pojištění a předány pojistníkovi na adresu pojistníka, uvedenou v čl. III. odst. 5. smlouvy, popř. může být mezi kontaktními osobami dohodnuto i jiné vhodné místo pro osobní předání. Současně bude pojistníkovi v písemné i elektronické podobě pojistitelem zaslán doplněk pojištění již doplněný o přidělená čísla pojistek.
6. V případě dopojištění vozidel bude stanovena výše pojistného ve výši alikvotní části roční pojistné sazby příslušné tarifní skupiny. Výpočet alikvotní části pojistného se provádí dle metodiky uvedené v příloze č. 4 smlouvy. Rozhodným momentem (resp. dobou) pro dopojištění vozidel bude datum (resp. období), které pojistník sdělí pojistiteli v požadavku na dopojištění.
7. V případě zániku pojištění vozidla bude stanovena výše vráceného pojistného ve výši alikvotní části roční pojistné sazby příslušné tarifní skupiny. **Výpočet alikvotní části pojistného** se provádí dle metodiky uvedené v příloze č. 4 smlouvy. Rozhodným momentem pro zánik pojištění vozidel bude datum, které pojistník sdělí pojistiteli v požadavku.
8. V případě požadavku pojistníka na opravy údajů nebo při ztrátě zelené karty u již pojištěných vozidel, je pojistitel povinen předat pojistníkovi **do 2 pracovních dnů** od doručení tohoto požadavku pojistiteli opravenou zelenou kartu resp. duplikát zelené karty.
9. Po uplynutí doby platnosti pojištění vozidla, jeho pojištění zaniká. Smluvní strany se za účelem snížení administrativních nákladů obou stran dohodly, že po zániku pojištění pojistník pojistiteli zelenou kartu nevrací.
10. E-mailové zprávy o splnění (realizaci) požadavků pojistníka na pojištění vozidel je pojistitel povinen zasílat kontaktní osobě ve věcech smluvních [REDAKCE] a v kopii kontaktní osobě ve věcech odborných [REDAKCE]
11. Pojistitel je povinen vypracovat souhrnnou zprávu obsahující údaje o pojištěných vozidlech s uvedením seznamu vozidel dopojištěných a vozidel se zaniklým pojištěním, a to v termínu sjednaném k provádění příslušné bilance pojistného, tj. k 31. březnu a k 31. říjnu příslušného roku.
12. Do 31. března příslušného kalendářního roku je pojistitel povinen předložit pojistníkovi přehled škodných událostí ke každému vozidlu, které vznikly v předchozím roce a částku vyplacenou za tyto události. Současně v tomto termínu je povinen předložit i komplexní údaje o bezeškodním průběhu pojištěných vozidel a výši slevy pojistného v Kč.
13. Po skončení účinnosti této smlouvy je pojistitel povinen předložit pojistníkovi závěrečnou zprávu o průběhu plnění celé smlouvy a souhrnná data, a to v termínu provedení bilance pojistného k 31. březnu 2017.

14. V případě, že budou požadované zprávy dle odst. 11. až 13. tohoto článku smlouvy zpracovány i v listinné podobě, budou pojistníkovi zasílány na adresu pro doručování korespondence.
15. Pojistitelem určené osoby a jejich kontaktní údaje (telefon, e-mail, fax), které budou odpovídat za plnění dle této smlouvy a budou v průběhu roku ze strany pojistitele spravovat pojistnou smlouvu a které budou v součinnosti s kontaktními osobami pojistníka řešit problémy spojené s plněním dle této smlouvy:
16. Vznik škodné události vozidlem rezortu Ministerstva obrany či vznik škodné události dle čl. II odst. 1 písm. b) nebo písm. c) smlouvy bude pojistiteli oznámen bez zbytečného odkladu, a to přímo uživatelem vozidla (velitelem příslušného vojenského útvaru nebo náčelníkem vojenského zařízení) cestou „infolinky pojistitele“, která je uvedena na zadní straně zelené karty. Hlášení škodné události bude obsahovat zejména: údaje o pojistníkovi (pojištěném) a poškozeném, jméno a příjmení ohlašovatele, kontaktní údaje, číslo pojistné smlouvy, příslušné vojenské zařízení nebo útvar, údaje o škodné události (zejména časové a místní určení, popis škodného děje, popis následků škody), identifikaci vozidla, jehož provozem byla škoda způsobena a k jehož provozu se pojištění vztahuje, případně kým byla dopravní nehoda šetřena, popř. další doplňující údaje. Pojistitel na základě tohoto ohlášení sdělí pojistníkovi číslo škodné události, čímž potvrdí přijetí tohoto ohlášení.

VII.

Fakturační a platební podmínky

1. Úhrada smluvní ceny pojistného v příslušném roce bude prováděna **2x ročně**, a to na základě výsledků bilance pojistného provedené **ke dni 31. března a ke dni 31. října** příslušného roku. Právo fakturace vzniká pojistiteli po vzájemném odsouhlasení bilance dle čl. V. odst. 6. a 7. smlouvy a podpisu dodatku ke smlouvě poslední smluvní stranou.
2. Vzájemné finanční závazky, které vyplynou z provedení příslušné bilance pojistného, budou vyrovnány daňovým dokladem-fakturou (dále jen „faktura“) či dobropisem, vystavenými pojistitelem. Pojistitel je povinen po vzniku práva fakturovat vystavit a do 15 dnů doručit pojistníkovi ve dvojnásobném vyhotovení (1x originál + 1x kopie) fakturu nebo dobropis (fakturu při vzniku nedoplatku nebo dobropis při vzniku přeplatku). Veškeré údaje na faktuře či dobropisu budou uváděny v Kč, rovněž tak budou prováděny platby.
3. Faktura či dobropis podle zákona č. 235/2004 Sb., o dani z přidané hodnoty, ve znění pozdějších předpisů (dále jen „zákon č. 235/2004 Sb.“) a podle požadavků pojistníka, musí obsahovat tyto údaje:
 - označení dokladu jako „faktura“, resp. „dobropis“ s uvedením evidenčního čísla;
 - název pojistitele, sídlo a místo podnikání s uvedením IČO a DIČ;
 - název a sídlo pojistníka - Česká republika - Ministerstvo obrany, organizační složka státu, Tychonova 1, 160 01 Praha 6, IČO 60162694, DIČ CZ60162694;
 - konečný příjemce faktury Ministerstvo obrany – Centrální nákupní agentura, Odbor nabývání movitého majetku, náměstí Svobody 471, 160 01 Praha 6;
 - číslo pojistné smlouvy, podle které se uskutečňuje plnění dle číslování pojistníka popř. i pojistitele;
 - den odeslání a datum splatnosti faktury;
 - příjemce pojistných smluv jednotlivých vozidel (zelených karet);
 - výše pojistného v Kč za příslušné období dle bilance pojistného;
 - označení peněžního ústavu a čísla účtu pojistitele, na který má být poukázána platba;

- počet příloh a razítko s podpisem odpovědné osoby pojistitele za vystavení faktury, resp. dobropisu;
 - údaj o zápisu pojistitele v obchodním rejstříku včetně spisové značky, není-li v něm zapsán údaj o zápisu z jiné evidence;
 - sdělení, e se dle § 51 zákona č. 235/2004 Sb., o dani z přidané hodnoty, ve znění pozdějších předpisů, jedná o plnění osvobozené od DPH.
4. **Splatnost faktury činí 30 dnů** ode dne jejího doručení na adresu: Ministerstvo obrany – Centrální nákupní agentura, Odbor nabývání movitého majetku, náměstí Svobody 471, 160 01 Praha 6, s výjimkou faktur doručených pojistníkovi v měsíci prosinci, lednu nebo únoru daného kalendářního roku, kdy se jejich splatnost stanovuje na 60 dnů ode dne jejich doručení pojistníkovi. Faktura se považuje za uhrazenou okamžikem odepsání platby z účtu pojistníka.
 5. Dobropis bude pojistitelem uhrazen do 30 dnů po podpisu příslušného dodatku smlouvy poslední smluvní stranou. Dobropis se považuje za uhrazený okamžikem připsání platby na účet pojistníka.
 6. Bude-li na faktuře či dobropisu uvedena odlišná doba splatnosti, platí ujednání podle odstavce 4., resp. 5. tohoto článku. V případě zániku smluvního vztahu v průběhu účinnosti smlouvy bude provedeno závěrečné vyúčtování k datu zániku smluvního vztahu.
 7. V případě, e faktura (resp. dobropis) bude obsahovat nesprávné nebo neúplné údaje nebo k ní nebudou přiloženy požadované doklady, je pojistník oprávněn vrátit ji do data její splatnosti pojistiteli. Pojistitel vrácenou fakturu (resp. dobropis) opraví, eventuálně vyhotoví novou, bezvadnou. V takovém případě běží pojistníkovi nová lhůta splatnosti dle odstavce 4., resp. 5. tohoto článku ode dne doručení opravené nebo nové faktury (resp. dobropisu). Pojistitel je povinen novou fakturu či dobropis doručit pojistníkovi do 10 dnů ode dne doručení oprávněně vrácené faktury či dobropisu pojistiteli.
 8. Platba pojistného bude probíhat bankovním převodem. Pojistník neposkytuje zálohové platby.

VIII.

Smluvní pokuty a úrok z prodlení

1. V případě prodlení pojistitele s předáním zelených karet pojistníkovi ve sjednané době dle článku VI. odst. 2 nebo odst. 5 smlouvy je pojistitel povinen zaplatit pojistníkovi smluvní pokutu ve výši 500,- Kč za každé vozidlo a započatý den prodlení.
2. V případě prodlení pojistitele s předáním duplikátu zelených karet resp. opravené zelené karty pojistníkovi ve sjednané době dle článku VI. odst. 8 smlouvy je pojistitel povinen zaplatit pojistníkovi smluvní pokutu ve výši 500,- Kč za každou zelenou kartu a započatý den prodlení.
3. V případě prodlení pojistitele s prováděním prvotních likvidačních úkonů v rozsahu dle článku II. odst. 2 smlouvy ve lhůtě dle III. odst. 4 smlouvy, je pojistitel povinen zaplatit pojistníkovi smluvní pokutu ve výši 500,- Kč za každé započatý den prodlení.
4. V případě prodlení pojistitele s prováděním vyčíslení škody v rozsahu dle článku II. odst. 2 smlouvy ve lhůtě dle III. odst. 4 smlouvy, je pojistitel povinen zaplatit pojistníkovi smluvní pokutu ve výši 500,- Kč za každé započatý den prodlení.
5. V případě porušení povinnosti pojistitele dle čl. IX. odst. 3. nebo odst. 4 této smlouvy je pojistitel povinen zaplatit pojistníku jednorázovou smluvní pokutu ve výši 20 000,- Kč, a to za každé jednotlivé porušení.
6. Právo fakturovat a vymáhat smluvní pokuty a úrok z prodlení vzniká pojistníkovi prvním dnem následujícím po marném uplynutí lhůty k plnění závazku nebo dnem následujícím po porušení

povinnosti pojistitelem, pojistiteli prvním dnem následujícím po marném uplynutí lhůty k zaplacení faktury.

7. Smluvní pokuta a úroky z prodlení jsou splatné do 30 dnů ode dne doručení písemného oznámení o jejich uplatnění.
8. Smluvní strany se dohodly, e zaplacením smluvních pokut a úroku z prodlení není dotčeno právo na náhradu škody, a to i ve výši přesahující vyúčtovanou, resp. zaplacenou smluvní pokutu a úroku z prodlení a rovněž není dot čena povinnost splnit závazky vyplývající z této smlouvy.

IX.

Zvláštní ujednání

1. Vzhledem k tomu, e evidence vozidel pojistníka je vedena Vojenskou policií v Registru vozidel jako veřejně nepřístupná (§ 33 zákona č. 219/1999 Sb., o ozbrojených silách České republiky, ve znění pozdějších předpisů) a nepodléhá evidenci Ministerstva vnitra, pojistník uvede ke ka dému vozidlu jen tyto údaje: registrační značku, druh vozidla, typ vozidla, u ití, rok výroby, celkovou hmotnost v kg, obsah válců motoru v cm³, číslo motoru, číslo podvozku (karoserie), série a číslo technického průkazu (byl-li vydán), po adavek na pojištění a tarifní skupinu vozidla. Ke konkrétnímu vozidlu nebude uváděna organizační jednotka (vojenský útvar nebo vojenské zařízení). Jako vlastník a dr itel ka dého pojištěného vozidla bude uvedena „Česká republika - Ministerstvo obrany“.
2. Pojištění dle této smlouvy se dále řídí „Všeobecnými pojistnými podmínkami pro pojištění odpovědnosti za škodu způsobenou provozem vozidla, Zvláštními pojistnými podmínkami pro pojištění odpovědnosti za škodu způsobenou provozem vozidla, Všeobecnými pojistnými podmínkami pro havarijní pojištění vozidel, Zvláštními pojistnými podmínkami pro havarijní pojištění vozidel, dvěma Doplňkovými pojistnými podmínkami pro havarijní pojištění vozidel, Všeobecnými pojistnými podmínkami pro pojištění osob a Zvláštními pojistnými podmínkami pro úrazové pojištění osob ve vozidle“ vydanými pojistitelem (dále jen „pojistné podmínky“), které jsou nedílnou součástí této smlouvy (příloha č. 5). Pojistník tímto prohlašuje, e se s uvedenými pojistnými podmínkami seznámil. Smluvní strany se dohodly, e v případě rozporu mezi ustanoveními pojistných podmínek a ustanoveními uvedenými v této smlouvě, mají přednost ustanovení této smlouvy.
3. Pojistitel se zavazuje zachovávat mlčenlivost ohledně všech skutečností, se kterými se seznámí při plnění této smlouvy. Tato povinnost zavazuje i pracovníky pojistitele, kteří se podílejí na plnění této smlouvy. Tato povinnost neplatí vůči České kanceláři pojistitelů (dále jen „ČKP“) ve vztahu k údajům, které má pojistitel povinnost oznamovat ČKP v souladu s právními předpisy.
4. Pojistitel nesmí postoupit pohledávku nebo její část vyplývající z této smlouvy vůči pojistníkovi třetí osobě bez předchozího písemného souhlasu pojistníka.
5. Vztahy mezi smluvními stranami se řídí právním řádem České republiky a veškeré případné spory budou řešit soudy České republiky.
6. Smluvní strany si bezodkladně sdělí skutečnosti, které se týkají změn některého z jejich základních identifikačních údajů, včetně právního nástupnictví.
7. Jednacím jazykem při jakémkoliv ústním jednání či písemném styku, souvisejícím s plněním této smlouvy, je český jazyk.

8. Pojistník je oprávněn, resp. stanoví-li tak právní předpis, povinen uzavřenou smlouvu zveřejnit na profilu Ministerstva obrany jako zadavatele a/nebo na internetových stránkách Ministerstva obrany.
9. Při řešení škodných událostí související s úhradou škod způsobených provozem vozidel rezortu Ministerstva obrany, u kterých pojistitel předpokládá, že nebudou plně kryty pojistným plněním z jeho strany, bude jednat jménem pojistníka výhradně Agentura pro právní zastupování, se sídlem v Praze 6, náměstí Svobody 471 (dále jen „APZ“), která zastupuje Ministerstvo obrany ve vztahu s civilním sektorem. V těchto případech pojistitel předá podklady týkající se škodné události APZ nejpozději do 30 dnů od písemného oznámení pojistné události. V odůvodněných případech lze po písemné (té elektronické) dohodě s pojistníkem předat tyto podklady i později.
10. Smluvní strany se dohodly, že všechny závazné projevy vůle je třeba činit písemnou formou a prokazatelně doručit druhé smluvní straně na adresu pro doručování korespondence uvedenou v úvodních ustanoveních této smlouvy. Pokud smluvní strana, které je písemnost adresována, její přijetí odmítne nebo jiným způsobem zmaří, považuje se za prokazatelné doručení té uplynutí třetího dne ode dne jejího uložení na poštu. Pokud je na doručení druhé smluvní straně vázán počátek běhu lhůty a smluvní strana, které je písemnost adresována, její přijetí odmítne nebo jiným způsobem zmaří, počíná taková lhůta běžet následujícího dne po uplynutí třetího dne ode dne uložení písemnosti na poštu. Toto však neplatí, využíje-li některá ze smluvních stran pro doručení písemnosti datovou schránku ve smyslu zákona č. 300/2008 Sb., o elektronických úkonech a autorizované konverzi dokumentů, ve znění pozdějších předpisů.
11. Smluvní strany se dohodly, že pojistitel po podpisu smlouvy provede podrobné seznámení kontaktních osob pojistníka s metodikou postupu likvidace pojistných událostí. Termín a místo oznámí pojistiteli kontaktní osoba pojistníka ve věcech odborných, a to nejméně 5 dní předem.

X.

Zánik smluvního vztahu

1. Smluvní strany se dohodly, že smluvní vztah, resp. část předmětu pojištění podle této smlouvy zaniká v těchto případech:
 - a) jednostranným odstoupením od smlouvy pojistníkem nebo pojistitelem v souladu se zákonem o pojistné smlouvě
 - b) jednostranným odstoupením od smlouvy pojistníkem bez uvedení důvodu, s účinky ex nunc,
 - c) dnem, kdy pojistník nebo jeho právní nástupce, oznámil pojistiteli změnu vlastníka tuzemského vozidla,
 - d) dnem, kdy vozidlo, které nepodléhá evidenci vozidel, zaniklo; vozidlo zanikne okamžikem, kdy nastane nevratná změna znemožňující jeho provoz,
 - e) dnem vyřazení tuzemského vozidla z evidence vozidel, pokud se pojistitel a pojistník nedohodli na jeho přerušení,
 - f) odcizením vozidla; nelze-li dobu odcizení vozidla přesně určit, považuje se vozidlo za odcizené, jakmile Policie České republiky přijala oznámení o odcizení vozidla,
 - g) dnem následujícím po marném uplynutí lhůty stanovené pojistitelem v upomínce k zaplacení pojistného nebo jeho části, doručené pojistníkovi; tato lhůta nesmí být kratší než 1 měsíc a upomínka pojistitele musí obsahovat upozornění na zánik pojištění odpovědnosti v případě nezaplacení dluhu pojistného a o této upomínce pojistitel současně informuje osobu uvedenou v pojistné smlouvě jako vlastníka tuzemského vozidla, jde-li o osobu odlišnou od pojistníka; lhůtu stanovenou pojistitelem v upomínce k zaplacení pojistného nebo jeho části lze před jejím uplynutím dohodou prodloužit,

- h) výpovědí podle zákona o pojistné smlouvě,
- i) dohodou,
- j) uplynutím doby, na kterou bylo pojištění odpovědnosti sjednáno, tj. dnem 31.12.2016.

XI.

Závěrečná ujednání

1. Smluvní vztahy, které nejsou ve smlouvě upraveny, se řídí zákonem č. 168/1999 Sb., zákonem o pojistné smlouvě, příslušnými ustanoveními OZ, a zákonem č. 137/2006 Sb., o veřejných zakázkách, v platném znění a ostatními právními předpisy vztahujícími se k předmětu smlouvy.
2. Smlouva je vyhotovena ve dvou stejnopisech o 11 stranách, z nichž každý má platnost originálu. Jeden stejnopis obdrží pojistník a jeden stejnopis obdrží pojistitel.
3. Smlouva může být měněna či doplňována pouze písemnými, oboustranně dohodnutými, vzestupně číslovanými dodatky, které se stávají její nedílnou součástí. Za změnu smlouvy se nepovažuje změna identifikačních či kontaktních údajů.
4. Smlouva nabývá platnosti dnem jejího podpisu poslední smluvní stranou.
5. Nedílnou součástí této smlouvy je:
 - příloha č. 1 – „Roční pojistné za jedno vozidlo podle tarifních skupin“ – 2 listy;
 - příloha č. 2 – vzor „Seznamu vozidel se základními údaji“ – 2 listy;
 - příloha č. 3 – vzor „Požadavku na pojištění, ukončení, opravu dokladů a vystavení duplikátů o pojištění vozidel MO ČR“ – 4 listy;
 - příloha č. 4 – „Metodika výpočtu alikvotní části pojistného pro vyúčtování“ – 1 list;
 - příloha č. 5 – „Pojistné podmínky“ – 26 listů;
 - příloha č. 6 – „Seznam vozidel MO pro pojištění na rok 2014“ – 43 listů.

V Praze dne 14. 2. 2014

V Praze dne 18. 2. 2014

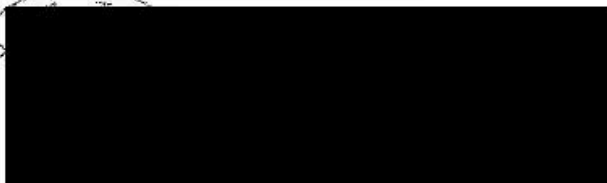

Podpis a razítko pojistníka



ojištění

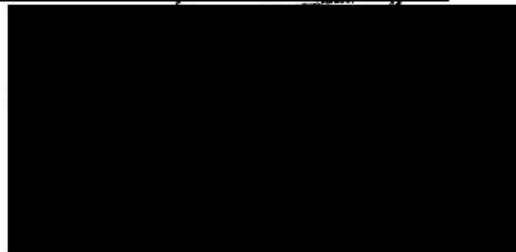

Podpis a razítko pojistitele

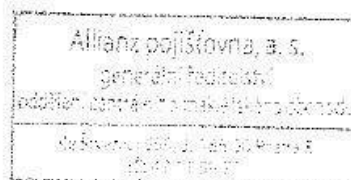

11/11

Roční pojistné za jedno vozidlo podle tarifních skupin

*) Označení tarifní skupiny	Roční pojistné za jedno vozidlo v roce (v Kč)		
	2014	2015	2016
A1	19	19	19
A2	35	35	35
A3	116	116	116
A4	178	178	178
B1	215	215	215
B2	279	279	279
B3	380	380	380
B4	599	599	599
B5	769	769	769
C	367	367	367
D	914	914	914
E	42 552	42 552	42 552
F1	771	771	771
F2	1 073	1 073	1 073
F3	1 629	1 629	1 629
G	125	125	125
H	85	85	85
J1	833	833	833
J2	1 691	1 691	1 691
K1a	13	13	13
K1b	39	39	39
K2	538	538	538

* viz legenda na str. 2 přílohy č. 1

***) Legenda:**

PŘEHLED ZAČLENĚNÍ POJIŠŤOVANÝCH VOZIDEL DO TARIFNÍCH SKUPIN

Kód tarifní skupiny	Druh vozidla
A	Dvoukolové motorové vozidlo a motorová tříkolka s celkovou hmotností do 400 kg se zdvihovým objemem válců:
A1	do 50 cm ³ včetně
A2	nad 50 cm ³ do 350 cm ³ včetně
A3	nad 350 cm ³ do 500 cm ³ včetně
A4	nad 500 cm ³
B	Osobní automobil do celkové hmotnosti 3500 kg, včetně všech modifikací odvozených od osobního automobilu, motorová tříkolka s celkovou hmotností nad 400 kg
B1	se zdvihovým objemem válců do 1 000 cm ³ včetně nebo na el. pohon
B2	se zdvihovým objemem válců nad 1 000 cm ³ do 1 350 cm ³ včetně
B3	se zdvihovým objemem válců nad 1 350 cm ³ do 1 850 cm ³ včetně
B4	se zdvihovým objemem válců nad 1 850 cm ³ do 2 500 cm ³ včetně
B5	se zdvihovým objemem válců nad 2 500 cm ³
C	obytný automobil do celkové hmotnosti 8 000 kg
D	sanitní automobil
E	tahač návěsů
F	ostatní automobily a pojízdný pracovní stroj se SPZ
F1	do celkové hmotnosti 3 500 kg včetně
F2	od celkové hmotnosti 3 500 kg do 12 000 kg včetně
F3	nad celkovou hmotnost 12 000 kg
G	zemědělský nebo lesnický traktor se státní poznávací značkou, pojízdný pracovní stroj bez SPZ
H	motorový ruční vozík, jednonápravový kultivační traktor; traktor, kterému se nepřiděluje SPZ nebo vysokozdvíhový vozík
J	autobusy
J1	do celkové hmotnosti 5 000 kg včetně
J2	nad celkovou hmotnost 5 000 kg
K	přípojně vozidlo určené k tažení motorovými vozidly s výjimkou motorových vozidel uvedených v tarifní skupině A, E a H
K1a	s celkovou hmotností do 750 kg včetně
K1b	s celkovou hmotností nad 750 kg
K2	určené k tažení motorovým vozidlem tarifní skupiny E

Seznam vozidel se základními údaji

Tento seznam bude dodán pojistníkem v souladu s čl. VI. odst. 1 smlouvy.

Pro potřeby pojistitele bude dodán i v elektronické podobě.

vzor - Seznam vozidel se základními údaji

PČ	Registrační značka	Druh vozidla	Typ vozidla	řít D	Rok výroby	Celková hmotnost v kg	Objem válců motoru v cm3	Číslo motoru	Číslo podvozku (karosérie)	Série a číslo technického průkazu	Po adavek na pojištění od	Po adavek na pojištění do	TS

Po adavek obsahuje celkem vozidel

V Z O R

Adresa

Věc: Po adavek na nové pojištění vozidel MO ČR

Zasílám Vám doplněk č. ... k Pojistné smlouvě č. 135000815 (č. pojistitele 898254943). řádám o dodání pojistek p odle čl. VI. odst. 5 smlouvy.

Po adavek na pojištění vozidel:

P.č.	Registrační značka	Druh vozidla	Typ vozidla	U ití	Rok výroby	Celková hmotnost v kg	Objem válců motoru v cm3	Číslo motoru	Číslo podvozku (karoserie)	Série a číslo technického průkazu	Po adavek na pojištění od	Po adavek na pojištění do	Tarifní skupina	Pojistka číslo	Kč	Doplněk	čj.	čtvrtletí
CELKEM																		

Prosím o dodání pojistek do dne
Tento po adavek bude zahrnut do vyúčtování

V Z O R

Adresa

Věc: Po adavek na ukončení pojištění vozidel MO ČR

Zasílám Vám doplněk č. ... k Pojistné smlouvě č. 135000815 (č. pojistitele 898254943). řádám o ukončení pojištění u ní e uvedených vozidel podle čl. VI. odst. 7 smlouvy.

Po adavek na ukončení pojištění u vozidel:

P.č.	Registrační značka	Druh vozidla	Typ vozidla	Po adovaný termín zrušení	TS	Evidenční číslo dokladu o pojištění	Důvod zrušení pojištění	Kč	čj.	Doplněk	Čtvrtletí
CELKEM											

V Z O R

Adresa

Věc: Po adavek na opravu dokladů o pojištění vozidel MO ČR

Zasílám Vám doplněk č. ... k Pojistné smlouvě č. 135000815 (č. pojistitele 898254943). řádám o opravu údaj ů u ní e uvedených vozidel podle čl. VI. odst. 8 smlouvy.

Po adavek na opravu dokladů:

P.č.	Registrační značka	Druh vozidla	Typ vozidla	U ití	Rok výroby	Celková hmotnost v kg	Objem válců motoru v cm3	Číslo motoru	Číslo podvozku (karoserie)	Série a číslo technického průkazu	Po adavek na pojištění od	Po adavek na pojištění do	Tarifní skupina	Pojistka číslo

 starý údaj

 nový údaj

Metodika výpočtu alikvotní části pojistného pro vyúčtování

Pro výpočet alikvotní části pojistného podle článku VI. odst. 6. a 7. smlouvy se použije vzorec:

$$\text{roční pojistné dané tarifní skupiny} / 365 (366) * \text{počet dnů trvání pojištění}$$

Poznámka:

- výpočet pojistného se provádí pro každé vozidlo se zaokrouhlením na celé koruny
- **365 (366)** je počet dnů v daném roce
- **počet dnů trvání pojištění** = počet kalendářních dnů pojištění vozidla
- / = děleno
- * = násobeno

VŠEOBECNÉ POJISTNÉ PODMÍNKY

pro pojištění odpovědnosti za škodu způsobenou provozem vozidla – ALLIANZ AUTOFLOTILY

ZVLÁŠTNÍ POJISTNÉ PODMÍNKY

pro pojištění odpovědnosti za škodu způsobenou provozem vozidla – ALLIANZ AUTOFLOTILY

VŠEOBECNÉ POJISTNÉ PODMÍNKY

pro havarijní pojištění vozidel – ALLIANZ AUTOFLOTILY

ZVLÁŠTNÍ POJISTNÉ PODMÍNKY

pro havarijní pojištění vozidel – ALLIANZ AUTOFLOTILY

DOPLŇKOVÉ POJISTNÉ PODMÍNKY

pro havarijní pojištění vozidel – ALLIANZ AUTOFLOTILY

DOPLŇKOVÉ POJISTNÉ PODMÍNKY

pro havarijní pojištění vozidel – ALLIANZ AUTOFLOTILY

VŠEOBECNÉ POJISTNÉ PODMÍNKY

pro pojištění osob

ZVLÁŠTNÍ POJISTNÉ PODMÍNKY

pro úrazové pojištění osob ve vozidle – ALLIANZ AUTOFLOTILY

INFORMACE

pro zájemce o sjednání úrazového pojištění osob ve vozidle – ALLIANZ AUTOFLOTILY

VŠEOBECNÉ POJISTNÉ PODMÍNKY

pro pojištění odpovědnosti za škodu způsobenou provozem vozidla

– ALLIANZ AUTOFLOTILY

Pro pojištění odpovědnosti za škodu způsobenou provozem vozidla (dále jen „pojištění odpovědnosti“), které sjednává Allianz pojišťovna, a. s., platí příslušná ustanovení zákona č. 168/1999 Sb., o pojištění odpovědnosti za škodu způsobenou provozem vozidla a o změně některých souvisejících zákonů, v platném znění (dále jen „zákon o pojištění odpovědnosti z provozu vozidla“), prováděcí vyhláška Ministerstva financí (dále jen „vyhláška“), příslušná ustanovení zákona č. 37/2004 Sb., o pojistné smlouvě a o změně souvisejících zákonů, v platném znění (dále jen „zákon o pojistné smlouvě“) a občanského zákoníku, pojistná smlouva, tyto Všeobecné pojistné podmínky (dále jen

„VPP“) a Zvláštní pojistné podmínky pro pojištění odpovědnosti za škodu způsobenou provozem vozidla – ALLIANZ AUTOFLOTILY (dále jen „ZPP“), které jsou součástí pojistné smlouvy.

Obsah

Článek I	Územní platnost pojištění odpovědnosti
Článek II	Vymezení pojmů
Článek III	Uzavření pojistné smlouvy, vznik pojištění odpovědnosti
Článek IV	Pojistné období, pojistné
Článek V	Zánik pojištění odpovědnosti
Článek VI	Limit pojistného plnění
Článek VII	Rozsah pojištění odpovědnosti
Článek VIII	Výluky z pojištění odpovědnosti
Článek IX	Povinnosti pojistníka
Článek X	Povinnosti pojištěného
Článek XI	Pojistné plnění
Článek XII	Zachraňovací náklady
Článek XIII	Právo pojistitele na úhradu vyplacené částky
Článek XIV	Přechod práva
Článek XV	Doručování
Článek XVI	Závěrečná ustanovení

Článek I

Územní platnost pojištění odpovědnosti

1. Pojištění odpovědnosti se vztahuje na škodné události, které nastanou během trvání pojištění odpovědnosti na území všech členských států Evropské unie a jiných států Evropského hospodářského prostoru a dalších států uvedených v seznamu států, který stanoví Ministerstvo financí prováděcí vyhláškou.
2. Pojištění odpovědnosti platí i na území jiných států než uvedených v odst. 1, pokud pojistitel tuto platnost pojištění na zelené kartě vyznačil.

Článek II

Vymezení pojmů

1. Vozidlem se pro účely tohoto pojištění rozumí silniční vozidlo, zvláštní vozidlo a trolejbus ve smyslu zákona o pojištění odpovědnosti z provozu vozidla; za vozidlo se nepovažuje vozík pro invalidy, potahové vozidlo a nemotorové vozidlo tažené nebo tlačené pěší osobou, jízdní kolo, koloběžka, pokud nejsou schváleny jako druh vozidla motocykl.
2. Vozidlem určeným ke zvláštnímu účelu se rozumí vozidlo, jehož používání je spojeno s podstatně zvýšeným pojistným rizikem. Jedná se zejména o následující druhy použití vozidla: vozidlo s právem přednostní jízdy (vyjma sanitního vozu), vozidlo taxislužby, vozidlo určené k přepravě nebezpečných věcí, k pronájmu (autopůjčovna), k výcviku řidičů nebo k odvozu komunálního odpadu a zabezpečení sjízdnosti, schůdnosti a čistoty pozemních komunikací. V pojistné smlouvě musí být odpovídající druh použití vozidla vždy uveden.
3. Nebezpečnými věcmi se rozumí látky a předměty, pro jejichž vlastnosti (zejména jedovatost, žíravost, hořlavost, výbušnost, samozápalnost, infekčnost, radioaktivitu) může být jejich přepravou ohrožena bezpečnost osob a věcí nebo ohroženy složky životního prostředí; přeprava nebezpečných věcí silniční dopravou je upravena zvláštními předpisy.
4. Pojistitelem se rozumí Allianz pojišťovna a. s., Ke Štvanici čp. 656/3, 186 00 Praha 8 , Česká republika.
5. Pojistníkem se rozumí ten, kdo uzavřel s pojistitelem pojistnou smlouvu obsahující pojištění odpovědnosti.
6. Pojištěným se rozumí ten, na jehož odpovědnost za škodu se pojištění odpovědnosti vztahuje.
7. Poškozeným se rozumí ten, komu byla provozem vozidla způsobena škoda a má právo na náhradu škody.
8. Oprávněnou osobou se rozumí osoba, které v důsledku pojistné události vznikne právo na pojistné plnění.
9. Oprávněným uživatelem vozidla se rozumí osoba, která jako vlastník nebo se souhlasem vlastníka pojištěné vozidlo užívá.
10. Účastníkem pojištění odpovědnosti se rozumí pojistitel a pojistník jakožto smluvní strany a dále pojištěný a každá další osoba, které z pojištění odpovědnosti vzniklo právo nebo povinnost, zejména poškozený, oprávněná osoba, vlastník vozidla, držitel/provozovatel vozidla, jakož i ostatní oprávnění uživatelé vozidla.
11. Škodnou událostí se rozumí způsobení škody provozem vozidla.

12. Pojistnou událostí se rozumí taková škodná událost, za kterou je pojištěný odpovědný a s níž tyto VPP spojují vznik povinnosti pojistitele poskytnout pojistné plnění.

13. Zelenou kartou se rozumí mezinárodní osvědčení prokazující skutečnost, že k vozidlu byla uzavřena smlouva o pojištění odpovědnosti za škodu způsobenou provozem vozidla uvedeného v tomto osvědčení.

14. Pojistné období je dohodnuté období, za které se platí pojistné.

15. Pojištěním škodovým se dle zákona o pojistné smlouvě rozumí pojištění, jehož účelem je náhrada škody vzniklé v důsledku pojistné události.

Článek III

Uzavření pojistné smlouvy, vznik pojištění odpovědnosti

1. Pojištění odpovědnosti je z hlediska zákona o pojistné smlouvě pojištěním škodovým; vzniká okamžikem uzavření pojistné smlouvy, není-li dohodnuto, že vznikne později.
2. Návrh pojistitele lze též přijmout zaplacením pojistného pojistníkem ve výši a ve lhůtě uvedené v návrhu. Pojistná smlouva je v takovém případě uzavřena, jakmile bylo pojistné zaplaceno. V tomto případě vzniká pojištění nejdříve prvním dnem po uzavření pojistné smlouvy.
3. Pojištění odpovědnosti lze sjednat na dobu neurčitou s pojistným obdobím v trvání jednoho roku, šesti měsíců, tří měsíců nebo jednoho měsíce.
4. Pojištění odpovědnosti lze sjednat i na dobu určitou v trvání nejméně jednoho měsíce s podmínkou jednorázové úhrady pojistného (jednorázové pojistné), není-li dohodnuto jinak.
5. Není-li dohodnuto jinak, slouží pojistná smlouva jako písemné potvrzení o sjednání pojištění odpovědnosti – pojistka.
6. Bezprostředně po uzavření pojistné smlouvy vydá pojistitel pojistníkovi zelenou kartu.

Článek IV

Pojistné období, pojistné

1. Pojistné je úplata za pojištění odpovědnosti. Výše pojistného se určuje podle sazeb stanovených pojistitelem, přičemž pojistné je kalkulováno jako roční.
2. Pojistník je povinen platit pojistné za pojistná období dohodnutá v pojistné smlouvě (běžné pojistné); lze též dohodnout, že pojistné bude zaplaceno najednou za celou dobu, na kterou bylo pojištění odpovědnosti sjednáno (jednorázové pojistné).
3. Běžné pojistné je splatné první den pojistného období, pokud není v pojistné smlouvě dohodnut nebo pojistitelem písemně určen pozdější termín jeho splatnosti. Jednorázové pojistné je splatné při uzavření pojistné smlouvy.

4. Pokud nebylo pojistné zaplaceno včas nebo v dohodnuté výši, má pojistitel právo na upomínací výlohy za každou odeslanou upomínku k zaplacení pojistného a úrok z prodlení.
5. Pojistné představuje úplatu za pojištění a zahrnuje předpokládané náklady pojistitele na pojistné plnění, správní náklady pojistitele, zisk a náklady na zábranu škod se zohledněním zejména rozsahu pojištění, pojistného rizika, existence a výše spoluúčasti a škodného průběhu založeného na vlastních statistických údajích pojistitele. Výše pojistného se určuje podle sazeb stanovených pojistitelem, přičemž pojistné je kalkulováno na základě pojistně-matematických metod pro roční pojistné období.
6. Pokud v průběhu pojištění odpovědnosti nastanou skutečnosti mající vliv na výši poskytovaných slev nebo uplatnění přírážek, provede pojistitel odpovídající změnu výše pojistného s účinností nejpozději od prvního dne následujícího pojistného období.
7. Pojistitel má v souvislosti se změnou podmínek rozhodných pro stanovení výše pojistného právo upravit výši pojistného na další pojistné období. V takovém případě je pojistitel povinen sdělit pojistníkovi novou výši pojistného a datum účinnosti této změny nejpozději dva měsíce předem. Pokud pojistník se změnou výše pojistného nesouhlasí, musí svůj nesouhlas uplatnit u pojistitele do 1 měsíce ode dne, kdy se o navrhované změně výše pojistného dozvěděl; v tomto případě pojištění odpovědnosti zanikne uplynutím pojistného období předcházejícího pojistnému období, kterého se navrhovaná změna pojistného týká. Pojistitel je povinen ve sdělení o nově stanovené výši pojistného pojistníka na tento následek upozornit.

Článek V

Zánik pojištění odpovědnosti

1. Pojištění odpovědnosti zaniká:

- a) dnem, kdy pojistník, jeho dědic, právní nástupce nebo vlastník vozidla, je-li osobou odlišnou od pojistníka, oznámil pojistiteli změnu vlastníka vozidla,
- b) dnem, kdy vozidlo, které nepodléhá evidenci vozidel, zaniklo; vozidlo zanikne okamžikem, kdy nastane nevratná změna znemožňující jeho provoz,
- c) dnem vyřazení vozidla z evidence vozidel,
- d) odcizením vozidla; nelze-li dobu odcizení vozidla přesně určit, považuje se vozidlo za odcizené, jakmile Policie České republiky přijala oznámení o odcizení vozidla,
- e) dnem následujícím po marném uplynutí lhůty stanovené pojistitelem v upomínce k zaplacení pojistného nebo jeho části doručené pojistníkovi a současně vlastníkovi vozidla, pokud je osobou odlišnou od pojistníka; tato lhůta nesmí být kratší než 1 měsíc a upomínka pojistitele musí obsahovat upozornění na zánik pojištění odpovědnosti v případě nezaplacení dlužného pojistného a o této upomínce pojistitel současně informuje osobu uvedenou v pojistné smlouvě jako vlastníka tuzemského vozidla, jde-li o osobu odlišnou od pojistníka; lhůtu stanovenou pojistitelem v upomínce k zaplacení pojistného nebo jeho části lze před jejím uplynutím dohodou prodloužit,
- f) výpovědí pojistníka nebo pojistitele do dvou měsíců ode dne uzavření pojistné smlouvy; dnem doručení výpovědi počíná běžet osmidenní výpovědní lhůta, jejímž uplynutím pojištění odpovědnosti zaniká,

g) výpovědí pojistníka nebo pojistitele ke konci pojistného období; výpověď musí být doručena alespoň šest týdnů před jeho uplynutím, jinak je neplatná,

h) dohodou smluvních stran,

i) uplynutím doby, na kterou bylo pojištění odpovědnosti sjednáno.

2. Pojistník je povinen bez zbytečného odkladu oznámit pojistiteli skutečnosti uvedené v odst. 1 písm. a) až d) tohoto článku.

3. Zanikne-li vozidlo, které podléhá evidenci vozidel, je dnem zániku pojištění odpovědnosti den jeho trvalého vyřazení z evidence vozidel podle odst. 1 písm. c) tohoto článku s výjimkou případu, kdy osoba oprávněná k tomuto evidenčnímu úkonu nemohla z důvodů nezávislých na její vůli tuto povinnost splnit a jestliže ji splnila bezodkladně, když tyto překážky pominuly. V takovém případě je dnem zániku pojištění odpovědnosti den, kdy takové vozidlo zaniklo.

4. Po zániku pojištění odpovědnosti je:

a) pojistník povinen bez zbytečného odkladu odevzdat pojistiteli zelenou kartu, pokud byla vydána,

b) pojistitel povinen na základě písemné žádosti pojistníka vydat mu ve lhůtě 15 dnů ode dne jejího doručení potvrzení o době trvání pojištění odpovědnosti a škodném průběhu; ve stejné lhůtě je pojistitel povinen vydat toto potvrzení na žádost pojistníka kdykoli v době trvání pojištění, přičemž stejnou povinnost má pojistitel, jedná-li se o žádost pojistníka o vydání potvrzení o vrácení zelené karty pojistiteli.

5. Jestliže pojistník nesplnil povinnost podle odst. 4 písm. a) tohoto článku, není pojistitel povinen do doby splnění této povinnosti vrátit pojistníkovi zbývající část pojistného, ani vydat potvrzení o době trvání pojištění odpovědnosti a škodném průběhu zaniklého pojištění.

6. Zanikne-li pojištění odpovědnosti před uplynutím doby, na kterou bylo pojištění sjednáno, má pojistitel právo na pojistné do konce kalendářního měsíce, ve kterém pojištění odpovědnosti zaniklo. Zbývající část zaplaceného pojistného je pojistitel povinen vrátit. Nastala-li v době do zániku pojištění odpovědnosti škodná událost, vzniká pojistiteli právo na pojistné podle věty první tohoto odstavce; povinnost zbývající část pojistného vrátit má pojistitel pouze tehdy, jestliže mu z této škodné události nevznikne povinnost plnit.

Článek VI

Limit pojistného plnění

1. Zákonem o pojištění odpovědnosti z provozu vozidla stanoveným minimálním limitem pojistného plnění se rozumí nejvyšší hranice plnění pojistitele při jedné pojistné události.

2. Zákonný limit pojistného plnění činí:

a) 35 milionů Kč pro škodu na zdraví nebo usmrcením na každého zraněného nebo usmrceného včetně náhrady nákladů vynaložených na péči hrazenou z veřejného zdravotního pojištění a regresní náhrady předepsané k úhradě pojištěnému podle zákona upravujícího nemocenské pojištění,

b) 35 milionů Kč pro škodu vzniklou poškozením, zničením nebo ztrátou věci, jakož i škodu vzniklou odcizením věci, pozbyla-li fyzická osoba schopnost ji opatrovat, a škodu, která má povahu ušlého zisku, a to bez ohledu na

počet poškozených. Převyšuje-li součet nároků uplatněných více poškozenými limit pojistného plnění uvedený v pojistné smlouvě, pojistné plnění se každému z nich snižuje v poměru tohoto limitu k součtu nároků všech poškozených.

3. Zákonný limit je možno dohodou zvýšit. V takovém případě platí limit dohodnutý v pojistné smlouvě.

Článek VII

Rozsah pojištění odpovědnosti

1. Pojištění odpovědnosti se vztahuje na každou osobu, která odpovídá jinému za škodu způsobenou provozem vozidla uvedeného v pojistné smlouvě.
2. Nestanoví-li zákon o pojištění odpovědnosti z provozu vozidla jinak, má pojištěný právo, aby pojistitel za něj uhradil poškozenému:
 - a) způsobenou škodu na zdraví nebo usmrcením,
 - b) způsobenou škodu vzniklou poškozením, zničením nebo ztrátou věci, jakož i škodu vzniklou odcizením věci, pozbyla-li fyzická osoba schopnost ji opatrovat (dále jen „věcná škoda“),
 - c) ušlý zisk,
 - d) účelně vynaložené náklady spojené s právním zastoupením při uplatňování nároků podle písm. a) až c), v souvislosti se škodou podle písm. b) nebo c) však jen v případě marného uplynutí lhůty podle čl. XI odst. 4 těchto VPP nebo neoprávněného odmítnutí nebo neoprávněného krácení pojistného plnění pojistitelem, pokud poškozený svůj nárok uplatnil a prokázal a pokud ke škodné události, ze které tato škoda vznikla a za kterou pojištěný odpovídá, došlo v době trvání pojištění odpovědnosti.
3. Uplatněné a prokázané nároky podle odst. 2 tohoto článku pojistitel uhradí v rozsahu a výši podle příslušných ustanovení občanského zákoníku, přičemž škoda se hradí v penězích, maximálně však do výše limitu pojistného plnění stanoveného v pojistné smlouvě, pokud není v zákoně o pojištění odpovědnosti z provozu vozidla stanoveno jinak.
4. Pojištěný má dále právo, aby pojistitel za něj uhradil příslušnou zdravotní pojišťovnou uplatněný a prokázaný nárok na náhradu nákladů vynaložených na zdravotní péči hrazenou z veřejného zdravotního pojištění podle zákona upravujícího veřejné zdravotní pojištění, jestliže zdravotní pojišťovna vynaložila tyto náklady na zdravotní péči poskytnutou poškozenému, pokud ke škodné události, ze které tato škoda vznikla a za kterou pojištěný odpovídá, došlo v době trvání pojištění odpovědnosti. To platí obdobně i v případě regresní náhrady předepsané k úhradě pojištěnému podle zákona upravujícího nemocenské pojištění.

Článek VIII

Výluky z pojištění odpovědnosti

1. Pojistitel nehradí:

- a) škodu, kterou utrpěl řidič vozidla, jehož provozem byla škoda způsobena,
- b) škodu podle čl. VII odst. 2 písm. b) a c) těchto VPP, za kterou pojištěný odpovídá svému manželu nebo osobám, které s ním v době vzniku škodné události žily ve společné domácnosti, s výjimkou škody, která má povahu ušlého zisku, jestliže tato škoda souvisí se škodou na zdraví nebo usmrcením,
- c) škodu na vozidle, jehož provozem byla škoda způsobena, jakož i na věcech přepravovaných tímto vozidlem, s výjimkou škody způsobené na věci, kterou měla tímto vozidlem přepravovaná osoba v době škodné události na sobě nebo u sebe, a to v rozsahu, v jakém pojištěný za škodu odpovídá,
- d) škodu podle čl. VII odst. 2 písm. b) a c) těchto VPP vzniklou mezi vozidly jízdní soupravy tvořené motorovým a přípojným vozidlem, jakož i škodu na věcech přepravovaných těmito vozidly, nejedná-li se o škodu způsobenou provozem jiného vozidla,
- e) škodu vzniklou manipulací s nákladem stojícího vozidla,
- f) náklady vzniklé poskytnutím léčebné péče, dávek nemocenského pojištění (péče) nebo důchodů z důchodového pojištění v důsledku škody na zdraví nebo usmrcením, které utrpěl řidič vozidla, jehož provozem byla tato škoda způsobena,
- g) škodu způsobenou provozem vozidla při jeho účasti na organizovaném motoristickém závodu nebo soutěži, s výjimkou škody způsobené při takovéto účasti, jestliže je řidič při tomto závodu nebo soutěži povinen dodržovat pravidla provozu na pozemních komunikacích,
- h) škodu vzniklou provozem vozidla při teroristickém činu nebo válečné události, jestliže má tento provoz přímou souvislost s tímto činem nebo událostí.

2. Byla-li škoda způsobena vlastníku vozidla provozem jeho vozidla, které v době vzniku škody řídila jiná osoba, nebo osobě, která s vozidlem, jehož provozem byla této osobě škoda způsobena, oprávněně nakládá jako s vlastním nebo se kterým oprávněně vykonává právo pro sebe, a jestliže v době vzniku škody řídila vozidlo jiná osoba, je pojistitel povinen uhradit tomuto vlastníku nebo této osobě pouze škodu na zdraví nebo usmrcením včetně náhrady nákladů vynaložených na péči hrazenou z veřejného zdravotního pojištění a regresního nároku podle čl. VII odst. 4 těchto VPP.

3. V případě střetu vozidel, která jsou ve vlastnictví téže osoby, se škoda způsobená této osobě hradí pouze tehdy, jestliže jde o různé provozovatele vozidel zúčastněných na vzniku škodné události a jestliže není současně tato osoba provozovatelem vozidla, na němž byla tato škoda způsobena.

4. Plnění za škodu způsobenou provozem vozidla, v rozsahu, v jakém pojištěný za tuto škodu odpovídá a kterou poškozený řádně prokázal, nelze odmítnout ani snížit, s výjimkou případů uvedených v zákoně o pojištění odpovědnosti z provozu vozidla.

Článek IX

Povinnosti pojistníka

1. Pojistník je povinen pravdivě a úplně odpovědět na všechny dotazy pojistitele týkající se sjednávaného pojištění odpovědnosti; totéž platí i v případě změny pojištění.
2. Pojistník, je-li osobou odlišnou od pojištěného, je povinen seznámit pojištěného s obsahem pojistné smlouvy obsahující pojištění odpovědnosti.
3. Pokud dojde k podstatnému zvýšení nebo snížení pojistného rizika, tj. že vozidlo se stane vozidlem určeným ke zvláštnímu účelu, anebo přestane být vozidlem určeným ke zvláštnímu účelu (čl. II odst. 2 těchto VPP), má pojistník povinnost takovou změnu bezodkladně oznámit pojistiteli a uhradit pojistné, které mu pojistitel v souvislosti s tím nově stanoví.
4. Pojistník je povinen bez zbytečného odkladu písemně oznámit pojistiteli skutečnosti uvedené v čl. V odst. 1 písm. a) až d) těchto VPP.
5. Po zániku pojištění odpovědnosti je pojistník povinen bez zbytečného odkladu odevzdat pojistiteli zelenou kartu.
6. Změnu trvalého pobytu, sídla nebo adresy pro doručování (kontaktní adresy) je pojistník povinen pojistiteli písemně oznámit bez zbytečného odkladu.
7. Jestliže v době uzavření pojistné smlouvy nejsou některé údaje týkající se vozidla známy, je pojistník povinen tyto pojistiteli písemně sdělit nejpozději do 15 dnů od uzavření pojistné smlouvy. Zelenou kartu v takovém případě pojistitel vystaví až po obdržení tohoto sdělení od pojistníka.

Článek X

Povinnosti pojištěného

1. Pojištěný je povinen bez zbytečného odkladu pojistiteli oznámit – na adrese www.allianz.cz (on-line s možností vkládání dokumentů ke škodě), telefonicky na čísle 844 170 000 nebo písemně na adresu Allianz pojišťovna, a. s., ÚLPU VMO, Ke Štvanici 656/3, 186 00 Praha 8, že došlo ke škodné události, s uvedením skutkového stavu týkajícího se této události, předložit k tomu příslušné doklady, které si pojistitel vyžádá, umožnit pojistiteli pořízení jejich kopií a v průběhu šetření škodné události postupovat v souladu s pokyny pojistitele (např. umožnit prohlídku vozidla, jehož provozem byla škodná událost způsobena).
2. Pojištěný je dále povinen:
 - a) dbát, aby pojistná událost nenastala a v případě jejího vzniku, aby se nezmnožoval rozsah jejích následků,
 - b) v souladu se zákonem upravujícím provoz na pozemních komunikacích nahlásit Policii ČR dopravní nehodu nebo v případě dopravní nehody nepodléhající oznámení policii bez zbytečného odkladu předložit pojistiteli společný záznam o nehodě,
 - c) písemně bez zbytečného odkladu sdělit pojistiteli, že bylo proti němu uplatněno právo na náhradu škody a vyjádřit se k požadované náhradě a její výši,

- d) písemně bez zbytečného odkladu sdělit pojistiteli, že v souvislosti se škodnou událostí bylo zahájeno správní nebo trestní řízení a informovat jej neprodleně o průběhu a výsledku tohoto řízení,
- e) písemně bez zbytečného odkladu sdělit pojistiteli, že poškozený uplatnil právo na náhradu škody u soudu nebo jiného příslušného orgánu, pokud se o této skutečnosti dozví,
- f) v řízení o náhradě škody ze škodné události postupovat v souladu s pokyny pojistitele, zejména se nesmí bez jeho předchozího souhlasu zavázat k náhradě pohledávky, uzavřít soudní smír nebo nesmí umožnit vydání rozsudku pro zmeškání či pro uznání,
- g) na pokyn pojistitele podat opravný prostředek proti rozhodnutí soudu, kterým je zavázán k povinnosti nahradit škodu,
- h) zabezpečit, aby pojistitel mohl vůči jinému uplatnit práva, která na pojistitele přecházejí podle ustanovení § 33 zákona o pojistné smlouvě, zejména právo na náhradu škody nebo jiné obdobné právo.

3. Pojištěný je povinen bez zbytečného odkladu doložit poškozenému na jeho žádost údaje nezbytné pro uplatnění práva poškozeného na plnění podle čl. XI odst. 1 těchto VPP nejméně však:

- a) své jméno, popřípadě jména a příjmení a bydliště, název nebo obchodní firmu a sídlo,
- b) jméno, popřípadě jména a příjmení a bydliště, název nebo obchodní firmu a sídlo, popřípadě též místo podnikání vlastníka vozidla,
- c) obchodní firmu a sídlo pojistitele, popřípadě též adresu sídla pobočky pojistitele v České republice,
- d) číslo pojistné smlouvy,
- e) a jedná-li se o vozidlo, které podléhá evidenci vozidel, státní poznávací značku vozidla, kterým byla škoda způsobena.

4. Pokud dojde k podstatnému zvýšení nebo snížení pojistného rizika, tj. že vozidlo se stane vozidlem určeným ke zvláštnímu účelu, anebo přestane být vozidlem určeným ke zvláštnímu účelu (čl. II odst. 2 těchto VPP), má pojištěný, je-li osobou odlišnou od pojistníka, povinnost takovou změnu bezodkladně oznámit pojistiteli.

Článek XI

Pojistné plnění

1. Poškozený má právo uplatnit u pojistitele svůj nárok na plnění ve formě náhrady škody podle čl. VII těchto VPP.
2. Vznikla-li pojistiteli povinnost poskytnout pojistné plnění, je pojistitel povinen vyplatit poškozenému náhradu škody v rozsahu a ve výši uplatněných a prokázaných nároků, maximálně však do výše limitů dohodnutých v pojistné smlouvě, a nebyly-li tyto limity dohodnuty, tak do výše limitů stanovených zákonem o pojištění odpovědnosti z provozu vozidla, není-li stanoveno jinak.
3. Plnění pojistitele je splatné do 15 dnů, jakmile pojistitel skončil šetření nutné ke zjištění rozsahu jeho povinnosti plnit nebo jakmile pojistitel obdržel pravomocné rozhodnutí soudu o své povinnosti poskytnout pojistné plnění.

4. Pojistitel je povinen provést šetření škodné události bez zbytečného odkladu. Ve lhůtě do 3 měsíců ode dne, kdy bylo oprávněnou osobou uplatněno právo na plnění z pojištění odpovědnosti, je pojistitel povinen:

a) ukončit šetření pojistné události a sdělit poškozenému výši pojistného plnění podle jednotlivých nároků poškozeného včetně způsobu stanovení jeho výše, jestliže nebyla zpochybněna povinnost pojistitele plnit z pojištění odpovědnosti a nároky poškozeného byly prokázány, nebo

b) podat poškozenému písemné vysvětlení k těm jím uplatněným nárokům, které byly pojistitelem zamítnuty nebo u kterých bylo plnění pojistitele sníženo anebo, u kterých nebylo možno ve stanovené lhůtě ukončit šetření.

5. Nesplnil-li pojistitel povinnost podle odst. 4 tohoto článku, zvyšuje se částka pojistného plnění, jehož se prodlení pojistitele týká, o úrok z prodlení. Sazba úroku z prodlení se určí podle příslušných ustanovení zákona o pojištění odpovědnosti z provozu vozidla.

Článek XII

Zachraňovací náklady

1. Osoby, uvedené v § 32 zákona o pojistné smlouvě, které účelně vynaložily náklady:

a) na odvrácení vzniku bezprostředně hrozící pojistné události nebo na zmírnění jejich následků, mají proti pojistiteli právo na náhradu těchto nákladů až do částky odpovídající 1 % v pojistné smlouvě sjednaného limitu pojistného plnění podle čl. VII odst. 2 písm. b) a c) těchto VPP; za bezprostředně hrozící pojistnou událost se považuje takový stav, kdy se objektivně jedná o nepochybný stav nebo pravděpodobný stav hraničící s jistotou, že k pojistné události neprodleně dojde,

b) k jejichž vynaložení byly povinny při odklizení pojistnou událostí poškozeného majetku nebo jeho zbytků z důvodů hygienických, ekologických či bezpečnostních, mají proti pojistiteli právo na jejich náhradu až do částky odpovídající 0,1 % v pojistné smlouvě sjednaného limitu pojistného plnění podle čl. VII odst. 2 písm. b) a c) těchto VPP.

2. Limity uvedené v odst. 1 písm. a) a b) tohoto článku se nevztahují na náklady na záchranu života nebo zdraví osob, kdy osoby, které takové náklady vynaložily, mají proti pojistiteli právo na jejich náhradu až do částky odpovídající 30 % sjednaného limitu pojistného plnění podle čl. VII odst. 2 písm. a) těchto VPP.

3. Limity uvedené v odst. 1 a odst. 2 tohoto článku platí v součtu pro všechny osoby, které daný druh nákladů vynaložily.

Článek XIII

Právo pojistitele na úhradu vyplacené částky

1. Pojistitel má proti pojištěnému právo na náhradu toho, co za něho plnil, jestliže prokáže, že pojištěný:

a) způsobil škodu úmyslně,

- b) porušil základní povinnosti týkající se provozu na pozemních komunikacích a toto porušení bylo v příčinné souvislosti se vznikem škody, za kterou pojištěný odpovídá,
- c) způsobil škodu provozem vozidla, které použil neoprávněně,
- d) jako účastník dopravní nehody bez zřetele hodného důvodu nesplnil povinnost podle zákona upravujícího provoz na pozemních komunikacích sepsat bez zbytečného odkladu společný záznam o dopravní nehodě nebo ohlásit dopravní nehodu, která je škodnou událostí, a v důsledku toho byla ztížena možnost řádného šetření pojistitele dle čl. XI. odst. 4 těchto VPP,
- e) bez zřetele hodného důvodu nesplnil povinnost podle čl. X odst. 1, 2 písm. b), c), d) těchto VPP a v důsledku toho byla ztížena možnost řádného šetření pojistitele podle čl. XI odst. 4 těchto VPP, nebo
- f) bez zřetele hodného důvodu odmítl jako řidič vozidla podrobit se na výzvu policie zkoušce na přítomnost alkoholu, omamné nebo psychotropní látky nebo léku označeného zákazem řídit motorové vozidlo.

2. Pojistitel má podle § 5 odst. 3 zákona o pojistné smlouvě proti pojištěnému též právo na náhradu toho, co za něho plnil, jestliže nemohl odmítnout pojistné plnění z důvodů uvedených v § 24 téhož zákona.

3. Pojistitel má proti pojistníkovi právo na úhradu částky, kterou vyplatil z důvodu škody způsobené provozem vozidla, jestliže její příčinou byla skutečnost, kterou pro vědomě nepravdivé nebo neúplné odpovědi nemohl pojistitel zjistit při sjednávání pojištění a která byla pro uzavření pojistné smlouvy podstatná.

4. Provozovatel vozidla odpovídá společně a nerozdílně s pojištěným za pohledávku pojistitele na náhradu vyplacené částky proti pojištěnému podle odst. 1 písm. b) tohoto článku, neprokáže-li, že nemohl jednání pojištěného ovlivnit.

5. Součet požadovaných náhrad podle odst. 1 až 4 tohoto článku nesmí být vyšší než plnění vyplacené pojistitelem v důsledku škodné události, se kterou toto právo pojistitele souvisí.

6. Porušením základních povinností při provozu vozidla na pozemních komunikacích ve smyslu odst. 1 písm. b) tohoto článku se pro účely těchto VPP rozumí:

- a) provozování vozidla, které svojí konstrukcí nebo technickým stavem neodpovídá požadavkům bezpečnosti provozu na pozemních komunikacích, obsluhujících osob, přepravovaných osob a věcí,
- b) provozování vozidla, jehož technická způsobilost k provozu nebyla schválena,
- c) řízení vozidla osobou, která není držitelem příslušného řidičského oprávnění, s výjimkou řízení vozidla osobou, která se učí vozidlo řídit nebo skládá zkoušku z řízení vozidla, a to vždy pouze pod dohledem oprávněného učitele nebo řidiče cvičitele individuálního výcviku,
- d) řízení vozidla osobou, které byl uložen zákaz činnosti řídit vozidlo, v době tohoto zákazu,
- e) řízení vozidla osobou, která při řízení vozidla byla pod vlivem alkoholu, omamné nebo psychotropní látky nebo léku označeného zákazem řídit motorové vozidlo,
- f) předání řízení vozidla osobě uvedené v písm. c), d) nebo e) tohoto odstavce.

7. Porušil-li pojištěný některou z povinností uvedených čl. X odst. 1, 2 písm. b) až d), odst. 3 těchto VPP, je pojistitel oprávněn na něm požadovat úhradu nákladů spojených s šetřením pojistné události nebo jiných nákladů vyvolaných porušením těchto povinností. Tím není dotčeno právo pojistitele na úhradu vyplacené částky podle odstavce 1 písm. e) tohoto článku.

Článek XIV

Přechod práva

1. Pokud pojistitel uhradil za pojištěného škodu, přechází na něj právo pojištěného na náhradu škody nebo jiné obdobné právo, které mu v souvislosti s jeho odpovědností za škodu vzniklo proti jinému.
2. Na pojistitele přechází právo pojištěného:
 - a) na vrácení vyplacené částky nebo na snížení důchodu či na zastavení jeho výplaty, pokud za něj pojistitel tuto částku zaplatil nebo za něj vyplácí důchod,
 - b) na úhradu nákladů řízení o náhradě škody, které mu byly přiznány proti odpůrci, pokud je pojistitel za něj zaplatil,
 - c) na náhradu škody nebo jiné obdobné právo, a to až do výše částek, které za něj pojistitel uhradil.
3. Pojištěný je povinen bez zbytečného odkladu písemně pojistiteli oznámit, že nastaly okolnosti odůvodňující práva uvedená v předchozích odstavcích a předat mu doklady potřebné k uplatnění těchto práv.

Článek XV

Doručování

1. Pro účely tohoto pojištění se zásilkou rozumí každá písemnost nebo peněžní částka, kterou zasílá pojistitel pojistníkovi, pojištěnému, vlastníkovu vozidla a poškozenému a pojistník, pojištěný, vlastník vozidla a poškozený pojistiteli. Pojistitel odesílá zásilku pojistníkovi, pojištěnému vlastníkovu vozidla nebo poškozenému na adresu uvedenou v pojistné smlouvě nebo na adresu, kterou písemně pojistiteli sdělili. Pojistník je povinen pojistiteli sdělit každou změnu adresy pro doručování zásilek. Peněžní částky mohou být zasílány pojistitelem na účet, který pojistník nebo poškozený pojistiteli sdělili. Pojistník a další účastníci pojištění zasílají písemnosti do sídla pojistitele a peněžní částky na účty pojistitele, které jim sdělí. Zasílání zásilek se provádí prostřednictvím držitele poštovní licence, ale lze je doručovat i osobně. Peněžní částky lze zasílat prostřednictvím peněžních ústavů.
2. Písemnost určená pojistiteli je doručena dnem, kdy pojistitel potvrdí její převzetí. Totéž platí, pokud byla písemnost předána prostřednictvím pojišťovacího zprostředkovatele. Peněžní částka určená pojistiteli je doručena dnem připsání této částky na účet pojistitele nebo pojišťovacího zprostředkovatele, pokud je oprávněn k jejímu přijetí, nebo dnem, ve kterém pojistitel nebo pojišťovací zprostředkovatel, potvrdil příjem peněžní částky v hotovosti. Při úhradě peněžní částky prostřednictvím držitele poštovní licence je peněžní částka doručena okamžikem, kdy držitel poštovní licence potvrdil její převzetí.
3. Písemnost pojistitele určená pojistníkovi, pojištěnému, vlastníkovu vozidla nebo poškozenému (dále jen „adresát“) se považuje za doručenu dnem jejího převzetí adresátem nebo dnem, kdy adresát převzetí písemnosti odepřel. Nebyl-li adresát zastižen, je písemnost uložena u držitele poštovní licence, který adresáta vyzve, aby si ji vyzvedl. Pokud si adresát písemnost v úložní době nevyzvedl, považuje se tato za doručenu dnem, kdy byla uložena, i když se adresát o jejím uložení nedozvěděl, nebo dnem, kdy byla vrácena pojistiteli jako nedoručitelná pro změnu adresy, kterou adresát pojistiteli neoznámil; to neplatí, pokud adresát prokáže, že nemohl vyzvednout zásilku nebo oznámit pojistiteli změnu adresy z důvodu hospitalizace, lázeňského

pobytu, pobytu v cizině nebo z jiných závažných důvodů. Peněžní částka určená adresátovi při bezhotovostním placení je doručena dnem jejího připsání na účet adresáta a při platbě prostřednictvím držitele poštovní licence jejím předáním držiteli poštovní licence.

4. Doručování podle odst. 2 a 3 se týká zásilek zasílaných na dodejku nebo formou dodání do vlastních rukou adresáta. Písemnost zasílaná prostřednictvím držitele poštovní licence obyčejnou zásilkou nebo doporučeným psaním se považuje za doručenu jen tehdy, prokáže-li její doručení odesílatel, nebo potvrdí-li toto doručení ten, komu byla určena.

5. Zasílání písemností prováděné telegraficky, dálnopisem (faxem) nebo elektronickými prostředky s účinky doručení podle odst. 2 a první věty odst. 3 je možné buď na základě dohody účastníků pojištění o způsobu zasílání písemností a potvrzování jejich přijetí, anebo pokud doručení adresát nepochybným způsobem potvrdí (např. elektronickým podpisem).

Článek XVI

Závěrečná ustanovení

1. Není-li dohodnuto jinak, je třeba pro všechny právní úkony týkající se pojištění odpovědnosti písemné formy.

2. Zemře-li nebo zanikne-li bez právního nástupce pojistník, vstupuje do pojištění odpovědnosti namísto pojistníka vlastník vozidla, a to dnem, kdy pojistník zemřel nebo zanikl bez právního nástupce.

3. Pojištění sjednané na základě pojistné smlouvy, jejíž součástí jsou tyto pojistné podmínky, se řídí právním řádem České republiky a pro řešení sporů vzniklých při tomto pojištění jsou příslušné soudy České republiky. Toto platí rovněž pro pojistná rizika v zahraničí, pokud právní předpisy státu, kde je pojistné riziko umístěno, nestanoví použití svých předpisů.

Tyto VPP jsou platné od 1. 1. 2011

ZVLÁŠTNÍ POJISTNÉ PODMÍNKY

pro pojištění odpovědnosti za škodu způsobenou provozem vozidla

– ALLIANZ AUTOFLOTILY

Ke Všeobecným pojistným podmínkám pro pojištění odpovědnosti za škodu způsobenou provozem vozidla – ALLIANZ AUTOFLOTILY Allianz pojišťovny, a. s., (dále jen „VPP“) platným od 1. 1. 2011 se sjednávají tyto Zvláštní pojistné podmínky pro pojištění odpovědnosti za škodu způsobenou provozem vozidla – ALLIANZ AUTOFLOTILY (dále jen „ZPP“) platné pro pojištění odpovědnosti za škodu způsobenou provozem vozidla sjednané na základě skupinové pojistné smlouvy ALLIANZ AUTOFLOTILY.

Podmínkou uzavření a trvání skupinové pojistné smlouvy ALLIANZ AUTOFLOTILY je existence pojištění (havarijního či pojištění odpovědnosti za škody způsobené provozem vozidla) nejméně u 5 vozidel v rámci jedné skupinové pojistné smlouvy.

Obsah

Článek I Systém bonus/malus

Článek II Spoluúčast pojistníka

Článek III Doložka o informačním systému ČAP a ČKP

Článek I

Systém bonus/malus

1. Škodným průběhem se rozumí četnost pojistných událostí ve vztahu k nepřerušené době trvání pojištění odpovědnosti. Pro účely systému bonus/malus je škodný průběh vyjádřen jeho dobou (dále jen „doba škodného průběhu“).
2. Bonusem se rozumí sleva na pojistném za kladnou dobu škodného průběhu.
3. Malusem se rozumí přírážka k pojistnému za zápornou dobu škodného průběhu.
4. Pro přiznání bonusu nebo uplatnění malusu je rozhodující doba škodného průběhu, která se počítá v celých ukončených měsících.
5. Při sjednávání pojištění odpovědnosti se vozidlo zařazuje do základní třídy bonusu/malusu s dobou škodného průběhu nula měsíců, pokud není v těchto ZPP uvedeno jinak.

6. Za každou pojistnou událost se doba škodného průběhu v rámci stupnice bonusu/malusu dle odst. 8 tohoto článku snižuje o 36 měsíců, přičemž měsíc, ve kterém k pojistné události došlo, se do doby škodného průběhu nezapočítává.

7. Doba škodného průběhu se nesnižuje za pojistnou událost, která nastala při neoprávněném užívání cizí věci ve smyslu tr. zákona či zákona o přestupcích, nebo jestliže pojištěný uhradil pojistiteli částku, kterou pojistitel vyplatil z důvodu škody způsobené provozem vozidla.

8. Bonus a malus se podle doby škodného průběhu člení do tříd s příslušnou výší bonusu/malusu:

Třída bonusu/malusu	Doba škodného průběhu	Výše bonusu/malusu
B10 (třída bonusu)	120 a více měsíců	50 %
B9	108 až 119 měsíců	45 %
B8	96 až 107 měsíců	40 %
B7	84 až 95 měsíců	35 %
B6	72 až 83 měsíců	30 %
B5	60 až 71 měsíců	25 %
B4	48 až 59 měsíců	20 %
B3	36 až 47 měsíců	15 %
B2	24 až 35 měsíců	10 %
B1	12 až 23 měsíců	5 %
S (základní třída)	0 až 11 měsíců	0 %
M1 (třída malusu)	-1 až -12 měsíců	25 %
M2	-13 až -24 měsíců	50 %
M3	-25 až -36 měsíců	75 %
M4	-37 až -48 měsíců	100 %
M5	-49 měsíců a více	150 %

9. V případě splnění podmínek majících vliv na zařazení do příslušné třídy bonusu/malusu provede pojistitel odpovídající změnu výše pojistného s účinností od prvního dne následujícího pojistného období, pokud se smluvní strany nedohodnou jinak.

10. Při sjednávání pojištění odpovědnosti se bonus/malus uplatňuje na základě informací dostupných z databáze škod pojištění odpovědnosti za škodu způsobenou provozem vozidla vedené Českou kanceláří pojistitelů. Pokud takové údaje nejsou k dispozici, uplatňuje se na základě pojistníkem pojistiteli předložených potvrzení o době trvání pojištění odpovědnosti za škodu způsobenou provozem vozidla.

11. Podle odst. 10 lze přiměřeně postupovat i při odevzdání potvrzení o době trvání pojištění a škodném průběhu předchozích pojištění odpovědnosti vydaných zahraničním pojistitelem, přičemž doba škodného průběhu před 1. 1. 2000 se nezapočítává.
12. Je-li pojistník dlužníkem pojistitele, přiznává se bonus maximálně ve výši třídy B1.
13. Malus pojistitel uplatňuje vždy, pokud z jeho záznamů vyplývá, že doba škodného průběhu předchozího k témuž vozidlu sjednaného pojištění odpovědnosti téhož pojistníka byla dle těch- to ZPP záporná.
14. Pokud pojistitel zjistí důvody pro správné zařazení do příslušné třídy bonusu/malusu až po sjednání pojištění odpovědnosti, je oprávněn zpětně pojistníkovi doučtovat odpovídající výši pojistného. Pojistník je povinen takto stanovené pojistné uhradit.
15. Pokud se pojistitel dozví o pojistné události, která nastala v daném pojistném období a která má vliv na změnu třídy bonusu/malusu až poté, co již vyhotovil předpis pojistného na následující pojistné období, je pojistitel oprávněn zpětně pojistníkovi doučtovat odpovídající výši pojistného. Pojistník je povinen takto stanovené pojistné uhradit.
16. Systém bonus/malus se neuplatňuje pro žádné druhy vozidel, není-li výslovně ve skupinové pojistné smlouvě dohodnuto jinak.

Článek II

Spoluúčast pojistníka

1. V pojistné smlouvě lze dohodnout výši spoluúčasti, kterou se pojistník v případě každé pojistné události bude podílet na pojistném plnění, které pojistitel poškozenému nebo poškozeným v souladu s VPP vyplatil.
2. Pokud výše pojistného plnění vyplaceného pojistitelem v souvislosti s pojistnou událostí bude nižší, než je výše dohodnuté spoluúčasti, podílí se pojistník na pojistném plnění souvisejícím s pojistnou událostí jen do výše, která byla pojistitelem v souladu s VPP skutečně vyplacena.
3. Přijetím spoluúčasti od pojistníka není dotčeno právo pojistitele na úhradu vyplacené částky dle čl. XIII a XIV VPP.
4. Pokud pojistitel po přijetí spoluúčasti od pojistníka zjistí, že důvod k přijetí spoluúčasti od pojistníka zčásti nebo zcela odpadá, je povinen spoluúčast nebo její příslušnou část pojistníkovi vrátit.

Článek III

Doložka o informačním systému ČAP a ČKP

Pojistník souhlasí, aby pojistitel uložil informace týkající se jeho pojištění odpovědnosti do Informačního systému České asociace pojišťoven (dále jen „ČAP“) a České kanceláře pojistitelů (dále jen „ČKP“) s tím, že tyto informace mohou být poskytnuty kterémukoliv členu ČAP a ČKP, který je uživatelem tohoto systému. Účelem informačního systému je zjišťovat, shromažďovat, zpracovávat, uchovávat a členům ČAP a ČKP poskytovat informace o klientech s cílem jejich ochrany a ochrany pojišťoven. Informační systém slouží i k účelům evidence a statistiky.

Tyto ZPP jsou platné od 1. 1. 2011

VŠEOBECNÉ POJISTNÉ PODMÍNKY

pro havarijní pojištění vozidel – ALLIANZ AUTOFLOTILY

Pro havarijní pojištění vozidel fyzických i právnických osob, které sjednává Allianz pojišťovna, a. s., (dále jen „pojistitel“), platí příslušná ustanovení zákona č. 37/2004 Sb., o pojistné smlouvě a o změně souvisejících zákonů (dále jen „zákon o pojistné smlouvě“), občanského zákoníku, tyto Všeobecné pojistné podmínky pro havarijní pojištění vozidel – ALLIANZ AUTOFLOTILY (dále jen „VPP“), Zvláštní pojistné podmínky pro havarijní pojištění vozidel – ALLIANZ AUTOFLOTILY (dále jen „ZPP“) a Doplnkové pojistné podmínky pro havarijní pojištění vozidel – ALLIANZ AUTOFLOTILY (dále jen „DPP“), které jsou nedílnou součástí pojistné smlouvy. Havarijní pojištění, všechna doplňková pojištění uvedená v ZPP a pojištění asistence uvedené v DPP (dále jen „pojištění“) jsou z hlediska zákona o pojistné smlouvě pojištěním škodovým.

Obsah

Článek I	Rozsah a územní platnost pojištění
Článek II	Pojištěné věci
Článek III	Výluky z pojištění
Článek IV	Uzavření pojistné smlouvy, vznik pojištění a spoluúčast
Článek V	Změna a zánik pojištění
Článek VI	Pojistné období, pojistné
Článek VII	Povinnosti pojistníka, pojištěného, oprávněného uživatele vozidla a dalších účastníků pojištění
Článek VIII	Práva a povinnosti pojistitele
Článek IX	Právní vztahy
Článek X	Pojistné plnění a jeho výpočet
Článek XI	Zachraňovací náklady
Článek XII	Snížení nebo odmítnutí pojistného plnění
Článek XIII	Výklad pojmů
Článek XIV	Doručování
Článek XV	Závěrečná ustanovení

Článek I

Rozsah a územní platnost pojištění

1. Dle těchto VPP lze pojistnou smlouvou sjednat pojištění pro případ:

- a) havárie, přičemž havárií se rozumí nahodilé náhlé působení vnějších mechanických sil na pojištěné vozidlo (náraz, střet, pád),
- b) odcizení, přičemž odcizením se rozumí krádež vozidla jako celku nebo jeho vnější části nebo zmocnění se vozidla, jeho vnitřního vybavení nebo věcí v něm uložených krádeží vloupáním; za odcizení se považuje též loupež,
- c) živelní události, přičemž živelní událostí se rozumí poškození nebo zničení vozidla nahodilým náhlým působením následujících přírodních fyzikálních sil: vichřice, krupobití, úder blesku, zemětřesení, sesuv půdy, zřícení skal nebo zemin, sesuv nebo zřícení lavin, povodeň, záplava nebo požárem a výbuchem, pádem stromu, stožáru, sloupu telefonního nebo elektrického vedení nebo veřejného osvětlení,
- d) vandalismu, přičemž vandalismem se rozumí poškození nebo zničení parkujícího vozidla prokazatelně úmyslným jednáním třetí osoby,
- e) poškození nebo zničení zaparkovaného vozidla zvířetem.

2. Pojištění se vztahuje na pojistné události, které během trvání pojištění nastanou na území Evropy včetně Turecka, s výjimkou Běloruska, Moldávie, Ruska a Ukrajiny, není-li v pojistné smlouvě dohodnuto jinak.

Článek II

Pojištěné věci

1. Pojištění podle čl. I odst. 1 těchto VPP se vztahuje pouze na vozidlo uvedené v pojistné smlouvě, jeho povinnou, případně i doplňkovou (s vozidlem pevně spojenou) výbavu, dodávanou pro daný typ vozidla, je-li zahrnuta do jeho prodejní ceny, nebo i jinou výbavu, jejíž pořízení je schopen pojistník pojistiteli doložit. Výbavu do vozidla instalovanou až po sjednání pojištění lze pojistit formou písemného dodatku k pojistné smlouvě. Pojistnou smlouvou nebo ZPP lze rozšířit pojistnou ochranu i na jiné věci, zásadně však vztahující se k vozidlu nebo jeho provozu. Pojištění se nevztahuje na navigace a autorádia, které nebyly do vozidla pevně zabudovány výrobcem nebo jeho autorizovaným opravcem.

2. Pojistit lze vozidlo, které podléhá registru vozidel v České republice, je vybaveno platným českým technickým průkazem, je nepoškozeno a splňuje podmínky provozu na pozemních komunikacích, není-li v pojistné smlouvě dohodnuto jinak.

Článek III

Výluky z pojištění

1. Pojištění se nevztahuje na škody:

- a) vzniklé úmyslným jednáním pojistníka, pojištěného nebo oprávněného uživatele vozidla, včetně osob žijících s nimi ve společné domácnosti nebo odkázaných na ně svou výživou nebo jiných osob, jednajících z podnětu některé z těchto osob,
- b) vzniklé při použití vozidla k trestné činnosti osob uvedených v ustanovení písm. a) tohoto odstavce,
- c) vzniklé v době řízení vozidla osobou, která není držitelem příslušného řidičského oprávnění nebo osobou, které bylo řidičské oprávnění rozhodnutím správního orgánu odňato nebo pozastaveno, anebo jí bylo řízení vozidla pravomocným rozhodnutím soudu nebo správního orgánu zakázáno nebo pokud osoba, která v době škodné události vozidlo řídila, nesplňovala jiné právním předpisem stanovené podmínky k řízení vozidla, nebo nebyla jednoznačně identifikována; tato výluka se neuplatní v případě odcizení vozidla,
- d) k nimž došlo v důsledku povstání, násilných nepokojů, stávek, teroristického jednání, válečných událostí, zásahu veřejné moci nebo jaderné energie,
- e) vzniklé při závodech jakéhokoli druhu a při soutěžích s rychlostní vložkou, jakož i při přípravných jízdách k těmto závodům a soutěžím,
- f) způsobené poškozením či zničením pneumatik, pokud nedošlo současně i k jinému poškození vozidla, ze kterého vznikla pojistiteli povinnost poskytnout pojistné plnění,
- g) způsobené při provádění opravy nebo údržby vozidla nebo v přímé souvislosti s těmito pracemi,
- h) za které je ze zákona či ze smlouvy odpovědný opravce, přepravce nebo dodavatel, s výjimkou škod, za které je odpovědný pro danou značku vozidla autorizovaný opravce nebo smluvní opravce pojistitele,
- i) způsobené v době od předání vozidla autobazaru do doby vrácení vozidla jeho vlastníkovu nebo oprávněnému uživateli vozidla,
- j) způsobené funkčním namáháním, přirozeným opotřebením, únavou nebo vadou materiálu, konstrukční nebo výrobní vadou,
- k) způsobené vadou, kterou mělo vozidlo již v době sjednání pojištění a která byla nebo mohla být známa pojistníkovi nebo pojištěnému bez ohledu na to, zda byla známa i pojistiteli,
- l) způsobené nesprávnou obsluhou nebo údržbou a dále při použití vozidla, jeho části nebo výbavy jiným než výrobcem určeným způsobem nebo k účelům vojenským,
- m) mající původ v havárii, pokud vozidlo nebylo v době škodné události provozu způsobilé,
- n) způsobené činnostmi vozidla jako pracovního stroje včetně při jeho využití ke sklápění nebo k jiné manipulaci s jeho nákladem,
- o) způsobené věcí nebo zvířetem přepravovanými nebo ponechanými na anebo ve vozidle,
- p) vzniklé v době, kdy vozidlo nebylo vybaveno platným technickým průkazem, nebo pokud byl tento vydán na základě nepravdivých údajů.

2. Z tohoto pojištění nevzniká právo na pojistné plnění za následné škody všeho druhu (např. ušlé- ho výdělků, ušlého zisku, nemožnost používat pojištěnou věc apod.) a za vedlejší výlohy (náklady právního zastoupení, poštovné, expresní příplatky apod.).

Článek IV

Uzavření pojistné smlouvy, vznik pojištění a spoluúčast

1. Pojištění vzniká okamžikem uzavření pojistné smlouvy, není-li dohodnuto, že vznikne později.
2. Návrh pojistitele lze přijmout též zaplacením pojistného ve výši uvedené v návrhu. Pojistná smlouva je v takovém případě uzavřena, jakmile bylo pojistné zaplaceno. V tomto případě vzniká pojištění nejdříve prvním dnem po uzavření pojistné smlouvy.
3. Není-li dohodnuto jinak, slouží pojistná smlouva jako písemné potvrzení o sjednání pojištění pojistka.
4. Není-li v ZPP stanoveno nebo v pojistné smlouvě dohodnuto jinak, sjednává se pojištění vozidla jen se spoluúčastí. Dohodnutá výše spoluúčasti vyjadřuje částku, kterou se oprávněná osoba podílí na úhradě vzniklé škody z každé pojistné události.

Článek V

Změna a zánik pojištění

1. Jakékoliv změny nebo doplnění v pojistné smlouvě jsou prováděny formou písemného dodatku k pojistné smlouvě, a to se souhlasem obou smluvních stran.
2. Pojistitel nebo pojistník mohou pojištění vypovědět do dvou měsíců ode dne uzavření pojistné smlouvy. Dnem doručení výpovědi počíná běžet osmidenní výpovědní lhůta, jejímž uplynutím pojištění zaniká. Pojistiteli náleží vždy pojistné za dobu trvání pojištění, ostatní nespotřebované pojistné je pojistitel povinen pojistníkovi vrátit. Pokud však pojištění zanikne na návrh pojistníka, náleží pojistiteli běžné pojistné odpovídající nejméně 1/12 ročního pojistného. Jednorázové pojistné náleží pojistiteli vždy celé.
3. Je-li sjednáno pojištění s běžným pojistným, zaniká pojištění výpovědí pojistitele nebo pojistníka ke konci pojistného období; výpověď musí být doručena alespoň šest týdnů před jeho uplynutím, jinak je neplatná.
4. Pojištění zaniká uplynutím doby, na kterou bylo sjednáno.
5. Pojištění zaniká též dnem vyznačení změny držitele/provozovatele vozidla v technickém průkazu, s výjimkou změny, kdy je jako držitel/provozovatel vozidla zapisován do technické- ho průkazu pojistník, není-li dohodnuto jinak. Pojistiteli náleží vždy pojistné za dobu trvání pojištění, nejméně však ve výši odpovídající 1/12 ročního pojistného. Ostatní nespotřebované běžné pojistné je pojistitel povinen pojistníkovi vrátit. Jednorázové pojistné náleží pojistiteli vždy celé.

6. Změnou vlastnictví nebo spoluvlastnictví pojištěného vozidla pojištění nezaniká. Práva a povinnosti vyplývající z pojistné smlouvy pro původního vlastníka vozidla přecházejí na nového vlastníka, resp. spoluvlastníky vozidla. Pojištění trvá dále za stejných podmínek a pojistník je povinen seznámit pojištěného s obsahem pojistné smlouvy.
7. Dojde-li k úmrtí pojistníka nebo jeho zániku jako právnické osoby, přecházejí práva a povinnosti z pojištění na jeho právního nástupce. V případě, že pojistník zemře či zanikne bez právního nástupce, přecházejí práva a povinnosti z pojištění na vlastníka vozidla, a to na dobu, za kterou bylo k datu úmrtí či zániku pojistníka uhrazeno pojistné. Uplynutím této doby pojištění zanikne.
8. Zaniklo-li společné jmění manželů smrtí nebo prohlášením za mrtvého toho z manželů, který uzavřel pojistnou smlouvu o pojištění vozidla, patřícího do společného jmění manželů, vstupuje do pojištění na místo zemřelého pozůstalý manžel, zůstává-li nadále jeho vlastníkem nebo spoluvlastníkem.
9. Zaniklo-li společné jmění manželů jinak, než z důvodů uvedených v odst. 8 tohoto článku, považuje se za toho, kdo uzavřel pojistnou smlouvu, ten manžel, kterému pojištěné vozidlo připadlo při vypořádání společného jmění manželů.
10. Pojištění zaniká odcizením pojištěného vozidla nebo totální škodou na vozidle; nelze-li dobu odcizení vozidla přesně určit, považuje se vozidlo za odcizené, jakmile policie přijme oznámení o jeho odcizení. Pojistník je povinen zničení nebo odcizení vozidla pojistiteli prokázat. Pojistiteli náleží pojistné za dobu trvání pojištění, nejméně však ve výši odpovídající 1/12 ročního pojistného. Ostatní nespotřebované běžné pojistné je pojistitel povinen pojistníkovi vrátit. Pokud však došlo k zániku pojištění v důsledku pojistné události, za kterou pojistitel plnil, náleží pojistiteli běžné i jednorázové pojistné za dobu do konce pojistného roku, v němž došlo k zániku pojištění. Pojistným rokem se rozumí pravidelně opakující se období jednoho roku, které počíná plynout počátkem pojištění.
11. Pojištění zanikne dnem následujícím po marném uplynutí lhůty stanovené pojistitelem v upomínce k zaplacení pojistného nebo jeho části doručené pojistníkovi; tato lhůta nesmí být kratší než jeden měsíc a upomínka pojistitele musí obsahovat upozornění na zánik pojištění v případě nezaplacení dlužného pojistného; lhůtu stanovenou pojistitelem v upomínce k zaplacení pojistného nebo jeho části lze před jejím uplynutím dohodou prodloužit. Pojistiteli náleží běžné pojistné do doby zániku pojištění. Jednorázové pojistné náleží pojistiteli vždy celé.
12. Ustanovení zákona o pojistné smlouvě o přerušení pojištění z důvodu neplacení pojistného se neuplatní.
13. Pojistník nebo pojistitel mohou pojištění vypovědět do tří měsíců ode dne doručení oznámení vzniku pojistné události. Dnem doručení výpovědi počíná běžet výpovědní lhůta jednoho měsíce, jejímž uplynutím pojištění zaniká. Pokud výpověď podal pojistník po výplatě pojistného plně- ní, náleží pojistiteli pojistné do konce pojistného období, ve kterém došlo k zániku pojištění.
14. Pokud pojistník nebo pojištěný zodpoví při uzavření pojistné smlouvy úmyslně nebo z nedbalosti nepravdivě nebo neúplně písemné dotazy pojistitele týkající se sjednávaného pojištění, má pojistitel právo od pojistné smlouvy odstoupit, jestliže při pravdivém a úplném zodpovězení dotazů by pojistnou smlouvu neuzavřel. Toto právo může pojistitel uplatnit do 2 měsíců ode dne, kdy takovou skutečnost zjistil, jinak právo zanikne. To platí i v případě změny pojistné smlouvy.
15. Stejně právo odstoupit od pojistné smlouvy jako pojistitel má, za podmínek podle odst. 14, i pojistník, jestliže mu pojistitel nebo jím zmocněný zástupce nepravdivě nebo neúplně zodpověděl jeho písemné dotazy týkající se sjednávaného pojištění.

16. Odstoupením od pojistné smlouvy se smlouva od počátku ruší. Pojistitel je povinen bez zbytečného odkladu, nejpozději ve lhůtě do 30 dnů ode dne odstoupení od pojistné smlouvy, vrátit zaplacené pojistné, od kterého se odečte to, co již z pojištění plnil. V případě odstoupení pojistitele se od zaplaceného pojistného odečítají i náklady spojené se vznikem a správou soukromého pojištění. Pojistník nebo pojištěný, který není současně pojistníkem, je ve stejné lhůtě jako pojistitel povinen pojistiteli vrátit částku vyplaceného pojistného plnění, která přesahuje výši zaplaceného pojistného.

17. Pojištění zaniká dnem doručení oznámení o odmítnutí pojistného plnění dle čl. XII odst. 4 těchto VPP. Pojistitel má právo na běžné pojistné za dobu do zániku pojištění; jednorázové pojistné náleží pojistiteli vždy celé.

18. Pojistitel a pojistník se mohou na zániku pojištění dohodnout. V této dohodě musí být určen okamžik zániku pojištění a dohodnut způsob vzájemného vyrovnání závazků.

19. Pojištění zaniká rovněž dnem trvalého vyřazení vozidla z registru vozidel v České republice.

Článek VI

Pojistné období, pojistné

1. Pojištění lze sjednat na dobu neurčitou s pojistným obdobím v trvání jednoho roku, šesti, tří měsíců nebo jednoho měsíce, není-li dohodnuto jinak.
2. Pojištění lze sjednat i na dobu určitou v trvání nejméně jednoho měsíce s podmínkou jednorázové úhrady pojistného (jednorázové pojistné), není-li dohodnuto jinak.
3. Pojistník je povinen platit pojistné za pojistná období dohodnutá v pojistné smlouvě (běžné pojistné).
4. Běžné pojistné je splatné první den pojistného období, není-li dohodnut nebo pojistitelem písemně určen pozdější termín jeho splatnosti. Pokud pojistné nebylo zaplaceno včas nebo v dohodnuté výši, má pojistitel právo na upomínací výlohy za každou odeslanou upomínku k zaplacení pojistného a úrok z prodlení.
5. Jednorázové pojistné je splatné při uzavření pojistné smlouvy.
6. Pojistné představuje úplatu za pojištění a zahrnuje předpokládané náklady pojistitele na pojistné plnění, správní náklady pojistitele, zisk a náklady na zábranu škod se zohledněním zejména rozsahu pojištění, pojistného rizika, existence a výše spoluúčasti, způsobu zabezpečení pojištěného vozidla, výše a změny pojistné hodnoty pojištěného vozidla a škodného průběhu založeného na vlastních statistických údajích pojistitele. Výše pojistného se určuje podle sazeb stanovených pojistitelem, přičemž pojistné je kalkulováno na základě pojistně-matematických metod pro roční pojistné období.
7. Pojistitel má v souvislosti se změnou podmínek rozhodných pro stanovení výše pojistného právo upravit výši pojistného na další pojistné období. V takovém případě je pojistitel povinen sdělit pojistníkovi novou výši pojistného a datum účinnosti této změny nejpozději dva měsíce předem. Pokud pojistník se změnou výše pojistného nesouhlasí, musí svůj nesouhlas uplatnit u pojistitele do 1 měsíce ode dne, kdy se o navrhované změně výše pojistného dozvěděl; v tomto případě pojištění zanikne uplynutím pojistného období předcházejícího pojistnému období, kterého se navrhovaná změna pojistného týká. Pojistitel je povinen ve sdělení o nově stanovené výši pojistného pojistníka na tento následek upozornit.

8. Pokud v průběhu pojištění nastanou skutečnosti mající vliv na výši poskytovaných slev nebo uplatnění přírůžek, provede pojistitel odpovídající změnu výše pojistného s účinností nejpozději od prvního dne následujícího pojistného období.

Článek VII

Povinnosti pojistníka, pojištěného, oprávněného uživatele vozidla a dalších účastníků pojištění

Kromě povinností stanovených právními předpisy jsou pojistník a pojištěný zejména povinni:

1. Pravdivě a úplně odpovědět na všechny dotazy pojistitele týkající se sjednání nebo změny pojištění; rovněž jsou povinni pojistiteli bez odkladu písemně oznámit každou změnu ve skutečnostech, na které byli při sjednání nebo změně pojistné smlouvy tázáni.
2. Neprodleně oznámit pojistiteli, že věc byla pojištěna (u jednoho nebo u více pojistitelů) pro stejný případ vícekrát a zároveň uvést pojistitele, číslo pojistné smlouvy, pojistné částky nebo limity pojistného plnění sjednané v ostatních pojistných smlouvách.
3. Před sjednáním pojištění i v jeho průběhu umožnit pojistiteli zjištění technického stavu vozidla jeho prohlídkou včetně předložení všech dokladů týkajících se vozidla a vlastnických práv k vozidlu.
4. V případě sjednání pojištění vozidla, které nebylo před prvním uvedením do provozu zakoupenou autorizovaného prodejce v ČR, upozornit na tuto okolnost pojistitele a předložit mu doklady o původu a stavu vozidla, které si pojistitel k tomuto účelu vyžádá.
5. Umožnit pojistiteli ověření pravdivosti a úplnosti sdělených údajů, jakož i předložených dokladů a věcí.
6. Pokud dojde k podstatnému zvýšení nebo snížení pojistného rizika (čl. XIII odst. 1 těchto VPP), má pojistník povinnost takovou změnu bezodkladně oznámit pojistiteli a uhradit pojistné, které mu pojistitel v souvislosti s tím nově stanoví. Povinnost oznámit tuto změnu má pojištěný, je-li osobou odlišnou od pojistníka.
7. Dbát na to, aby pojistná událost nenastala; zejména nesmějí řídit pojištěné vozidlo pod vlivem alkoholu, omamné nebo psychotropní látky nebo léku označeného zákazem řídit motorové vozidlo, požívat alkohol, uvedené látky nebo léky ani po nehodě po dobu, dokdy by to bylo na újmu zjištění, zda před jízdou nebo během jízdy tyto požili, a porušovat povinnosti směřující k odvrácení nebo zmenšení nebezpečí, které jsou jim uloženy právními předpisy nebo pojistnou smlouvou; stejně tak nesmějí strpět porušování těchto povinností ze strany třetích osob.
8. Udržovat vozidlo v řádném technickém a výrobcem předepsaném stavu.
9. Při každém opuštění vozidla toto řádně uzamknout a zabezpečit proti vniknutí a odcizení k tomu výrobcem vozidla určeným, jakož i pojistitelem předepsaným (odd. I, čl. IV, odst. 1 ZPP), případně i dohodnutým (odd. I, čl. IV, odst. 2 ZPP) zabezpečovacím zařízením; bez splnění těchto povinností nevznikne pojistiteli povinnost poskytnout pojistné plnění z pojištění pro případ odcizení.
10. Ihned nahlásit policii každou událost, se kterou je spojen požadavek oprávněné osoby na plnění z pojištění, pokud k ní došlo v souvislosti s dopravní nehodou, trestným činem či přestupkem; dojde-li k odcizení vozidla mimo území ČR, jsou povinni takovou událost bez zbytečného odkladu oznámit též Policii ČR v místě trvalého pobytu nebo sídla vlastníka vozidla a požadovat na Policii ČR zavedení odcizeného vozidla do pátracího systému; nesplnění těchto povinností se považuje za znemožnění nebo ztížení šetření z viny oprávněné osoby

ve smyslu čl. VIII odst. 2 poslední věta; tato oznamovací povinnost platí i ve vztahu k ostatním orgánům (obecnímu úřadu, inspekci požární ochrany, inspekci životního prostředí apod.), pokud je uložena právním předpisem a pokud souvisí s pojistnou událostí. Bez splnění povinnosti oznámit policii poškození, zničení, odcizení vozidla nebo jeho části, nevznikne pojistiteli povinnost poskytnout pojistné plnění z pojištění pro případ odcizení nebo vandalismu.

11. Bez zbytečného odkladu pojistiteli oznámit – na adrese www.allianz.cz (on-line s možností vkládání dokumentů ke škodě), telefonicky na čísle 844 170 000 nebo písemně na adresu Allianz pojišťovna, a.s., ÚLPU VMO, Ke Štvanici 656/3, 186 00 Praha 8, že došlo ke škodné události, se kterou je spojen požadavek oprávněné osoby na plnění z pojištění, podat pravdivé vysvětlení o jejím vzniku a rozsahu jejích následků, předložit potřebné doklady, které si pojistitel vyžádá a umožnit mu pořízení kopií těchto dokladů.

12. V případě poškození vozidla, se kterým je spojen požadavek oprávněné osoby na plnění z pojištění, provést jeho opravu v opravně určené pojistitelem nebo pojistiteli umožnit prohlídku poškozeného vozidla a bez jeho souhlasu neodstraňovat škodu vzniklou na vozidle (opravovat poškozené vozidlo); to však neplatí, bylo-li odstranění škody nutné z bezpečnostních, hygienických, ekologických nebo jiných závažných důvodů nebo k tomu, aby se rozsah škody nevětšoval; i v takových případech je však nutné existenci těchto důvodů prokázat a uschovat poškozené části vozidla do doby jejich prohlídky pojistitelem.

13. Umožnit pojistiteli provést potřebná šetření o příčinách vzniklé škody, o okolnostech rozhodných pro posouzení nároku na pojistné plnění, jeho rozsahu a výše, včetně prohlídky pojištěné věci, obhlídky místa škodné události, pořízení obrazové dokumentace poškozené věci a místa škodné události, odebrání potřebných vzorků poškozených věcí, zabezpečovacích zařízení pro účely expertního zkoumání, či jiného odborného posouzení.

14. V případě odcizení vozidla odevzdat pojistiteli doklady od vozidla (zejména technický průkaz), dále veškeré sady klíčů od zámků (i přídavných) včetně ovladačů imobilizéru a dálkového ovládní zámků, které byly výrobcem, prodejcem či předchozím vlastníkem vozidla společně s vozidlem dodány či dodatečně pořízeny.

15. Dojde-li k pojistné události, učinit opatření, aby škoda související s touto pojistnou událostí se již nevětšovala.

16. Učinit opatření, aby nedošlo k promlčení nebo zániku práva na náhradu škody, které podle § 33 zákona o pojistné smlouvě přechází na pojistitele.

17. V souvislosti s šetřením pojistné události zplnomocnit v případě potřeby pojistitele k samostatnému jednání se všemi dotčenými orgány a institucemi.

18. Pokud po pojistné události nebo po výplatě pojistného plnění zjistí, že se našel ztracený nebo odcizený majetek, kterého se pojistná událost týká, oznámit takovou skutečnost bez zbytečného odkladu pojistiteli.

19. Prokázat na výzvu pojistitele provedení oprav, ke kterým došlo na vozidle v době od počátku pojištění.

20. Pojistník a pojištěný jsou povinni zajistit dodržování povinností uvedených v předchozích odstavcích, s výjimkou odst. 1 a 4, i ze strany všech oprávněných uživatelů vozidla (dále jen „uživatel vozidla“), jakož i dalších účastníků pojištění.

Článek VIII

Práva a povinnosti pojistitele

Pojistitel je povinen:

1. Po oznámení události, se kterou je spojen požadavek na plnění z pojištění, bez zbytečného odkladu zahájit šetření nutné ke zjištění rozsahu jeho povinnosti plnit. Pojistné plnění je splatné do 15 dnů po skončení tohoto šetření. Šetření je skončeno, jakmile pojistitel sdělí jeho výsledky oprávněné osobě.
2. Ukončit šetření do 3 měsíců po tom, co mu byla tato událost podle odst. 1 tohoto článku oznámena. Nemůže-li ukončit šetření ve lhůtě podle věty první, je pojistitel povinen sdělit osobě, které má vzniknout nebo vzniklo právo na pojistné plnění, důvody, pro které nelze šetření ukončit, a je-li povinnost plnit nesporná, poskytnout jí na její žádost přiměřenou zálohu. Lhůtu podle věty první lze dohodou prodloužit. Tato lhůta neběží, je-li šetření znemožněno nebo ztíženo z viny oprávněné osoby, pojistníka nebo pojištěného.
3. Umožnit pojistníkovi a pojištěnému nahlédnout do podkladů, které pojistitel v souvislosti s šetřením pojistné události shromáždil a pokud o to požádají, výsledky šetření s nimi projednat.
4. Pokud byly náklady šetření podle odst. 1 tohoto článku, vynaložené pojistitelem, vyvolány nebo zvýšeny porušením povinností účastníků pojištění, má pojistitel právo požadovat na tom, kdo povinnost porušil, přiměřenou náhradu.
5. Zachovávat mlčenlivost o skutečnostech týkajících se pojištění, jakož i o skutečnostech, které se dozví při sjednávání pojištění, jeho správě a při likvidaci pojistných událostí.

Článek IX

Právní vztahy

1. Pojistník může uzavřít pojistnou smlouvu na pojistné riziko pojištěného, který je osobou odlišnou od pojistníka. V takovém případě je pojistník povinen seznámit pojištěného s obsahem pojistné smlouvy týkající se pojištění jeho pojistného rizika.
2. Právo na pojistné plnění může pojistník uplatnit pouze tehdy, jestliže prokáže splnění povinnosti podle odst. 1 tohoto článku a jestliže prokáže, že mu byl k přijetí pojistného plnění dán souhlas pojištěného, popřípadě zákonného zástupce takové osoby, není-li zákonným zástupcem pojistník sám.
3. Pokud oprávněná osoba postoupí pojistné plnění jako pohledávku jinému nebo toto pojistné plnění zastaví nebo jinak zajistí ve prospěch jiného před skončením šetření, není pojistitel tímto jednáním oprávněné osoby vázán.
4. Jestliže pojištěný má proti jinému právo na náhradu škody způsobenou pojistnou událostí, přechází jeho právo na pojistitele, a to až do výše pojistného plnění, jež mu pojistitel poskytl (§ 33 zákona o pojistné smlouvě).

Článek X

Pojistné plnění a jeho výpočet

1. V případě poškození vozidla se pojistným plněním rozumí účelně vynaložené náklady na opravu za použití nových náhradních dílů nebo částí vozidla a na odtah pojištěného vozidla, maximálně však do výše obvyklé ceny vozidla v ČR v době bezprostředně před škodnou událostí, a to po odečtení dohodnuté spoluúčasti dle čl. IV odst. 4 těchto VPP, pokud není v ZPP stanoveno nebo v pojistné smlouvě dohodnuto jinak.
2. V případě totální škody či odcizení vozidla se pojistným plněním rozumí náklady na pořízení vozidla stejného druhu a kvality v ČR snížené o částku odpovídající stupni opotřebení či jiného znehodnocení s přihlédnutím k dané situaci na trhu v ČR (obvyklá cena v době bezprostředně před škodnou událostí) – pokud nepřesáhnou výchozí cenu vozidla pro výpočet pojistného a o hodnotu použitelných zbytků (dle odst. 3 tohoto článku); přičemž výsledná částka se dále snižuje o výši dohodnuté spoluúčasti (dle čl. IV odst. 4 těchto VPP) a částku představující rozdíl mezi již uhrazeným pojistným a pojistným za dobu do konce pojistného roku, v němž došlo k zá- niku pojištění (čl. V odst. 10 těchto VPP), pokud není v ZPP stanoveno nebo v pojistné smlouvě dohodnuto jinak.
3. Není-li dohodnuto jinak, zůstávají použitelné zbytky vozidla, které bylo poškozeno nebo na kterém vznikla totální škoda pojistnou událostí, tomu, komu bylo vyplaceno pojistné plnění, přičemž zůstatková hodnota těchto zbytků představující částku, za kterou je možné zbytky zpeněžit, bude z tohoto pojistného plnění odečtena.
4. Pokud byla věc pojištěna pro stejný případ u více pojistitelů, je pojistitel, pokud obdržel oznámení o vzniku pojistné události jako první, povinen poskytnout pojistné plnění za celou škodu, nejvíce však do výše obvyklé ceny vozidla v době bezprostředně před škodnou událostí; ostatní pojistitele, o nichž se dozvěděl, o tomto pojistném plnění informuje.
5. Spoluúčast se z náhrady vzniklé škody z pojistné události odečítá samostatně pro každý případ (čl. I odst. 1 těchto VPP) a z každé pojistné události (čl. XIII odst. 16 těchto VPP), z níž se pojistné plnění vyplácí.
6. Za pojistnou událost, kde výše škody je nižší než dohodnutá spoluúčast, se pojistné plnění neposkytuje.
7. Pokud v důsledku vzniku pojistné události z pojištění pro případ odcizení pojištěného vozidla (čl. I odst. 1 písm. b) těchto VPP) poskytl pojistitel pojistné plnění, nepřechází na něj vlastnictví nalezeného pojištěného vozidla (věci), není-li dohodnuto jinak. Pokud vlastnické právo k nalezenému pojištěnému majetku nepřešlo na pojistitele, je oprávněná osoba povinna pojistné plnění pojistiteli vrátit po odečtení přiměřených nákladů, které musela vynaložit na opravu závad vzniklých v době, kdy byla zbavena možnosti s majetkem nakládat.
8. Pojistitel je oprávněn započíst proti pojistnému plnění dlužné částky pojistného a jiné splatné pohledávky z pojištění.
9. Pojistné plnění je splatné v České republice a v tuzemské měně, není-li dohodnuto jinak.

Článek XI

Zachraňovací náklady

1. Osoby, uvedené v § 32 zákona o pojistné smlouvě, které účelně vynaložily náklady:
 - a) na odvrácení vzniku bezprostředně hrozící pojistné události nebo na zmírnění jejích následků, mají proti pojistiteli právo na náhradu těchto nákladů až do částky odpovídající 10 % ze sjednané pojistné částky nebo limitu pojistného plnění; za bezprostředně hrozící pojistnou událost se považuje takový stav, kdy se objektivně jedná o nepochybný stav nebo pravděpodobný stav hraničící s jistotou, že k pojistné události neprodleně dojde,
 - b) k jejichž vynaložení byly povinny při odklizení pojistnou událostí poškozeného majetku nebo jeho zbytků z důvodů hygienických, ekologických či bezpečnostních, mají proti pojistiteli právo na jejich náhradu až do částky odpovídající 1% ze sjednané pojistné částky nebo limitu pojistného plnění.
2. Limity uvedené v odst. 1 písm. a) a b) tohoto článku se nevztahují na náklady na záchranu života nebo zdraví osob, kdy osoby, které takové náklady vynaložily, mají proti pojistiteli právo na náhradu těchto nákladů až do částky odpovídající 30 % sjednané pojistné částky nebo limitu pojistného plnění.
3. Limity uvedené v odst. 1 a odst. 2 platí v součtu pro všechny osoby, které daný druh nákladů vynaložily.

Článek XII

Snížení nebo odmítnutí pojistného plnění

1. Porušil-li při sjednávání pojištění nebo při změně pojistné smlouvy pojistník nebo pojištěný některou z povinností uvedených v zákoně o pojistné smlouvě, těchto VPP (ZPP) nebo v pojistné smlouvě a bylo-li v důsledku toho stanoveno nižší pojistné, může pojistitel pojistné plnění přiměřeně snížit.
2. Pokud mělo porušení povinností uvedených v zákoně o pojistné smlouvě, těchto VPP (ZPP) nebo v pojistné smlouvě podstatný vliv na vznik pojistné události, její průběh nebo na zvětšení rozsahu jejích následků, anebo na zjištění nebo určení výše pojistného plnění, může pojistitel pojistné plnění snížit úměrně tomu, jaký vliv mělo toto porušení na rozsah povinnosti plnit.
3. Pojistitel je oprávněn pojistné plnění vždy snížit:
 - a) pokud v době škodné události bylo vozidlo řízeno osobou pod vlivem alkoholu, omamné nebo psychotropní látky nebo léku označeného zákazem řídit motorové vozidlo nebo se tato osoba bezdůvodně odmítla podrobit na výzvu policie zkoušce na jejich přítomnost anebo pokud svým jednáním po škodné události provedení takové zkoušky znemožnila,
 - b) při nesplnění povinnosti vyplývajících z čl. VII odst. 10 až 14 těchto VPP,
 - c) pokud se zabezpečovací vyhledávací zařízení (viz odd. I čl. IV odst. 2 písm. c) a d) ZPP), za jehož instalaci ve vozidle byla pojistníkovi poskytována sleva z pojistného, neprojeví v případě pojistné události způsobené odcizením vozidla jako dostatečně funkční – bezprostředně neinformuje určené osoby o neoprávněném vniknutí do vozidla, resp. o jeho odcizení a tyto osoby neučiní potřebná opatření k neprodlenému vyhledání vozidla.

4. Pojistitel je oprávněn plnění z pojistné smlouvy odmítnout, jestliže

a) příčinou pojistné události byla skutečnost, o které se dozvěděl až po vzniku pojistné události a kterou nemohl zjistit při sjednávání pojištění nebo jeho změně v důsledku úmyslně nebo z nedbalosti nepravdivě nebo neúplně zodpovězených písemných dotazů, a jestliže by při znalosti této skutečnosti v době uzavření pojistné smlouvy tuto smlouvu neuzavřel, nebo ji uzavřel za jiných podmínek, nebo

b) oprávněná osoba uvede při uplatňování práva na plnění z pojištění vědomě nepravdivě nebo hrubě zkršené údaje týkající se rozsahu pojistné události nebo podstatné údaje týkající se této události zamlčí.

Dnem doručení oznámení o odmítnutí pojistného plnění pojištění zanikne.

Článek XIII

Výklad pojmů

Pro účely tohoto pojištění je rozhodující následující výklad pojmů:

1. Vozidlem se rozumí motorové (silniční nekolejové vozidlo s vlastním pohonem) nebo přípojné vozidlo (silniční nekolejové vozidlo bez vlastního pohonu, které je připojováno k motorovému vozidlu). Vozidlem určeným ke zvláštnímu účelu se rozumí vozidlo, jehož používání je spojeno s podstatně zvýšeným pojistným rizikem; jedná se zejména o následující druhy použití vozidla: vozidlo s právem přednostní jízdy (vyjma sanitního vozu), vozidlo určené k provozování taxislužby, k přepravě nebezpečných věcí, k pronájmu (autopůjčovna), k výcviku řidičů nebo k odvozu komunálního odpadu a zabezpečení sjízdnosti, schůdnosti a čistoty pozemních komunikací, pancéřované vozidlo určené k přepravě cenin. V pojistné smlouvě musí být odpovídající druh použití vozidla vždy uveden.
2. Pojištěním škodovým se rozumí pojištění, jehož účelem je náhrada škody vzniklé v důsledku pojistné události.
3. Pojistitelem se rozumí Allianz pojišťovna, a. s., Ke Štvanici 656/3, 186 00 Praha 8, Česká republika.
4. Pojistníkem se rozumí ten, kdo uzavřel s pojistitelem pojistnou smlouvu obsahující havarijní či doplňková pojištění dle těchto VPP, ZPP a DPP.
5. Pojištěným se rozumí ten, na jehož majetek se sjednané pojištění vztahuje.
6. Držitelem/provozovatelem vozidla se rozumí osoba uvedená jako držitel/provozovatel v technickém průkazu pojištěného vozidla.
7. Oprávněnou osobou se rozumí osoba, které v důsledku pojistné události vznikne dle těchto VPP, ZPP a DPP právo na pojistné plnění a je jako vlastník vozidla uvedena v pojistné smlouvě, není-li v ZPP nebo DPP stanoveno, či v pojistné smlouvě dohodnuto jinak.
8. Účastníkem pojištění se rozumí pojistitel a pojistník jakožto smluvní strany a dále pojištěný a každá další osoba, které z pojištění vzniklo právo nebo povinnost, zejména oprávněná osoba, vlastník vozidla, držitel/provozovatel vozidla, jakož i ostatní oprávnění uživatelé vozidla.
9. Pojistným obdobím je dohodnuté období, za které se platí pojistné.

10. Pojistným rizikem se rozumí míra pravděpodobnosti vzniku pojistné události v rozsahu pojištění dle čl. I odst. 1 těchto VPP.
11. Oprávněným uživatelem vozidla je osoba, která jako vlastník nebo se souhlasem vlastníka nebo jím zplnomocněné osoby pojištěné vozidlo užívá.
12. Pojistnou hodnotou se rozumí nejvyšší možná majetková újma, která může v důsledku pojistné události nastat.
13. Pojistnou částkou se rozumí horní hranice pojistného plnění při jedné pojistné události, není-li v ZPP stanoveno či v pojistné smlouvě dohodnuto jinak.
14. Limitem pojistného plnění se rozumí horní hranice pojistného plnění v případě doplňkových havarijních pojištění dle ZPP, a to při jedné pojistné události, není-li v ZPP stanoveno či v pojistné smlouvě dohodnuto jinak.
15. Obvyklou cenou se pro účely pojištění rozumí cena vozidla nebo věci, za kterou by bylo možné vozidlo nebo věc pořídit na trhu v ČR v téže jakosti a stupni opotřebení či jiném znehodnocení ke dni ocenění, zjištěná dle obecně uznávaných ceníků vozidel.
16. Škodnou událostí se rozumí skutečnost, ze které vznikla škoda a která by mohla být důvodem vzniku práva na pojistné plnění dle těchto VPP a ZPP.
17. Pojistnou událostí je taková nahodilá skutečnost, s níž ustanovení těchto VPP nebo ZPP spojují vznik povinnosti pojistitele poskytnout pojistné plnění. O jedinou pojistnou událost se jedná, pokud současně:
- existuje příčinná souvislost mezi okolnostmi majícími vliv na vznik škodné události a jejími následky,
 - jednotlivé události a jejich následky na sebe bezprostředně dějově navazují,
 - postupně vzniklým následkům nebylo možné z objektivních či subjektivních důvodů zabránit.
18. Totální škoda je taková škoda, při níž součet všech nákladů na opravu dle technologie výrobce a na odtah pojištěného vozidla (včetně daně z přidané hodnoty) převyšuje obvyklou cenu vozidla (včetně daně z přidané hodnoty) v ČR v době bezprostředně před škodnou událostí.
19. Parciální škoda je taková škoda, která nedosahuje výše totální škody podle odst. 18 tohoto článku.
20. Krádeží se rozumí neoprávněné zmocnění se vozidla nebo jeho vnější části v úmyslu s vozidlem nebo jeho částí trvale nebo přechodně nakládat, za podmínky, že vozidlo bylo v době škodné události řádně zajištěno proti odcizení. Krádeží není zmocnění se vozidla nebo jeho části podvodem nebo neoprávněným přisvojením si svěřeného vozidla (zpronevěra).
21. Krádeží vloupáním se rozumí násilné vniknutí do vozidla a zmocnění se vozidla, jeho vnitřní části nebo v něm uložené věci s úmyslem trvale nebo přechodně s nimi nakládat za podmínky, že vozidlo bylo v době škodné události řádně zajištěno proti odcizení a pachatel prokazatelně překonal překážku chránící vozidlo, jeho částí a v něm uložené věci před odcizením.
22. Loupeží se rozumí neoprávněné zmocnění se vozidla, jeho částí, anebo věcí v něm uložených tak, že proti uživateli vozidla bylo použito násilí nebo pohrůžky bezprostředního násilí.
23. Vichřicí se rozumí proudění větrů o rychlosti větší než 75 km/h.
24. Krupobitím se rozumí jev, kdy kousky ledu vzniklé kondenzací atmosférické vlhkosti po dopadu na pojištěné vozidlo způsobí jeho poškození nebo zničení.

25. Úderem blesku se rozumí zásah blesku (atmosferického výboje) do pojištěného vozidla.
26. Sesuvem půdy, zřícením skal nebo zemin se rozumí přírodními vlivy zapříčiněný nahodilý pohyb této hmoty.
27. Sesuvem nebo zřícením laviny se rozumí pád sněhové nebo ledové vrstvy z přírodních svahů.
28. Povodní se rozumí přechodné výrazné zvýšení hladiny vodního toku či vodní nádrže, způsobující zaplavení menších či větších ploch (územních celků) vodou, která se vylila z vodních toků či vodních nádrží nebo jejich břehy či hráze protrhla.
29. Záplavou se rozumí zaplavení určitého území postrádajícího přirozené odtoky vodou s následným vytvořením stojící nebo proudící vodní plochy.
30. Požářem se rozumí oheň vzniklý mimo určené ohniště nebo oheň, který určené ohniště opustil a vlastní silou se rozšířil, popřípadě byl pachatelem založen nebo rozšířen. Za požár se nepovažují účinky užitkového ohně nebo sálavého tepla a doutnání s omezeným přístupem vzduchu.
31. Výbuchem se rozumí náhlý ničivý projev tlakové síly spočívající v rozpínavosti plynu nebo par.

Výbuchem není reakce ve spalovacím prostoru motoru nebo aerodynamický třesk.

32. Pojišťovacím zprostředkovatelem je fyzická nebo právnická osoba, která za úplatu provozuje zprostředkovatelskou činnost v pojišťovnictví. Postavení pojišťovacích zprostředkovatelů, jejich práva a povinnosti upravuje zákon o pojišťovacích zprostředkovatelích a samostatných likvidátorech pojistných událostí.

Článek XIV

Doručování

1. Pro účely tohoto pojištění se zásilkou rozumí každá písemnost nebo peněžní částka, kterou zasílá pojistitel pojistníkovi, pojištěnému nebo oprávněné osobě a pojistník, pojištěný nebo oprávněná osoba pojistiteli. Pojistitel odesílá pojistníkovi, pojištěnému a oprávněné osobě zásilku na adresu uvedenou v pojistné smlouvě nebo na adresu, kterou písemně pojistiteli sdělili. Pojistník je povinen pojistiteli sdělit každou změnu adresy pro doručování zásilek. Peněžní částky mohou být zaslány pojistitelem na účet, který pojistník nebo oprávněná osoba pojistiteli sdělili. Pojistník, pojištěný a oprávněná osoba zasílají písemnosti do sídla pojistitele a peněžní částky na účty pojistitele, které jim sdělí. Zasílání zásilek se provádí prostřednictvím držitele poštovní licence, ale lze je doručovat i osobně. Peněžní částky lze zasílat prostřednictvím peněžních ústavů.
2. Písemnost určená pojistiteli je doručena dnem, kdy pojistitel potvrdí její převzetí. Totéž platí, pokud byla písemnost předána prostřednictvím pojišťovacího zprostředkovatele. Peněžní částka určená pojistiteli je doručena dnem připsání této částky na účet pojistitele nebo pojišťovacího zprostředkovatele, pokud je oprávněn k jejímu přijetí, a nebo dnem, ve kterém pojistitel nebo pojišťovací zprostředkovatel, pokud je oprávněn k jejímu přijetí, potvrdil příjem peněžní částky v hotovosti. Při úhradě peněžní částky prostřednictvím držitele poštovní licence je peněžní částka doručena okamžikem, kdy držitel poštovní licence potvrdil její převzetí.
3. Písemnost pojistitele určená pojistníkovi, pojištěnému nebo oprávněné osobě (dále jen „adresát“) se považuje za doručenu dnem jejího převzetí adresátem nebo dnem, kdy adresát převzetí písemnosti odepřel.

Nebyl-li adresát zastížen, je písemnost uložena u držitele poštovní licence, který adresáta vyzve, aby si ji vyzvedl. Pokud si adresát písemnost v úložní době nevyzvedl, považuje se tato za doručenou dnem, kdy byla uložena, i když se adresát o jejím uložení nedozvěděl, nebo dnem, kdy byla vrácena pojistiteli jako nedoručitelná pro změnu adresy, kterou adresát pojistiteli neoznámil; to neplatí, pokud adresát prokáže, že nemohl vyzvednout zásilku nebo oznámit pojistiteli změnu adresy z důvodu hospitalizace, lázeňského pobytu, pobytu v cizině nebo z jiných závažných důvodů. Peněžní částka určená adresátovi při bezhotovostním placení je doručena dnem jejího připsání na účet adresáta a při platbě prostřednictvím držitele poštovní licence jejím předáním držiteli poštovní licence.

4. Doručování podle odstavců 2 a 3 se týká zásilek zasílaných na dodejku nebo formou dodání do vlastních rukou adresáta. Písemnost zasílaná prostřednictvím držitele poštovní licence obyčejnou zásilkou nebo doporučeným psaním se považuje za doručenou jen tehdy, prokáže-li její doručení odesílatel, nebo potvrdil-li toto doručení ten, komu byla určena.

5. Zasílání písemností prováděné telegraficky, dálnopisem (faxem) nebo elektronickými prostředky s účinkem doručení podle odstavce 2 a první věty odstavce 3 je možné buď na základě dohody účastníků pojištění o způsobu zasílání písemností a potvrzování jejich přijetí, anebo pokud doručení adresát nepochybným způsobem potvrdí (např. elektronickým podpisem).

Článek XV

Závěrečná ustanovení

1. Není-li dohodnuto jinak, je třeba pro všechny právní úkony týkající se pojištění písemné formy.
2. Právo na pojistné plnění se promlčí nejpozději za 3 roky; promlčecí doba práva na pojistné plnění počíná běžet za 1 rok po vzniku pojistné události.
3. Pojištění sjednané na základě pojistné smlouvy, jejíž součástí jsou tyto pojistné podmínky, se řídí právním řádem České republiky a pro řešení sporů vzniklých při tomto pojištění jsou příslušné soudy České republiky. Toto platí rovněž pro pojistná rizika v zahraničí, pokud právní předpisy státu, kde je pojistné riziko umístěno, nestanoví použití svých předpisů.

Tyto VPP jsou platné od 1. 1. 2011

ZVLÁŠTNÍ POJISTNÉ PODMÍNKY

pro havarijní pojištění vozidel – ALLIANZ AUTOFLOTILY

Ke Všeobecným pojistným podmínkám pro havarijní pojištění vozidel – ALLIANZ AUTOFLOTILY Allianz pojišťovny, a. s., (dále jen „ZPP“) platným od 1. 1. 2011 se pro havarijní pojištění a doplňková pojištění sjednávají tyto Zvláštní pojistné podmínky pro havarijní pojištění vozidel – ALLIANZ AUTOFLOTILY (dále jen „ZPP“), platné pro pojištění vozidel sjednané na základě skupinové pojistné smlouvy ALLIANZ AUTOFLOTILY.

Podmínkou uzavření a trvání skupinové pojistné smlouvy ALLIANZ AUTOFLOTILY je existence pojištění (havarijního či pojištění odpovědnosti za škodu způsobenou provozem vozidla) nejméně u 5 vozidel v rámci jedné skupinové pojistné smlouvy.

Obsah

ODDÍL I	Havarijní pojištění
Článek I	Vliv výchozí ceny vozidla na výpočet pojistného
Článek II	Sjednávaný rozsah pojištění
Článek III	Zúžení a rozšíření rozsahu pojištění
Článek IV	Vybavení vozidla zabezpečovacím zařízením
Článek V	Systém bonus/malus
ODDÍL II	Doplňková pojištění
A.	Pojištění skel vozidla
Článek I	Rozsah pojištění
Článek II	Předmět pojištění, výluky z pojištění
Článek III	Limit pojistného plnění, pojistné plnění, spoluúčast
B.	Pojištění zavazadel ve vozidle
Článek I	Rozsah pojištění
Článek II	Předmět pojištění, výluky z pojištění
Článek III	Pojistné plnění a jeho limit

C. Pojištění pro případ úhrady nákladů za nájem náhradního vozidla

Článek I Rozsah pojištění v případě opravy vozidla

Článek II Pojistné plnění

Článek III Rozsah pojištění v případě odcizení vozidla

Článek IV Pojistné plnění

D. Pojištění pro případ poškození nebo zničení vozidla živelní událostí

Článek I Rozsah pojištění

Článek II Limit pojistného plnění, pojistné plnění, spoluúčast

E. Pojištění pro případ poškození zaparkovaného vozidla zvířetem

Článek I Rozsah pojištění

Článek II Limit pojistného plnění, pojistné plnění, spoluúčast

F. Pojištění pro případ poškození nebo zničení jedoucího vozidla srážkou se zvířetem

Článek I Rozsah pojištění

Článek II Limit pojistného plnění, pojistné plnění, spoluúčast

ODDÍL III Společná a závěrečná ustanovení

Článek I Výpočet pojistného plnění

Článek II Doložka o informačním systému ČAP

ODDÍL I Havarijní pojištění

Článek I

Vliv výchozí ceny vozidla na výpočet pojistného

1. Pro potřeby výpočtu ceny pojistného se při sjednávání pojištění vychází z:

a) ceny nového vozidla včetně výbavy nebo b) ceny ojetého vozidla včetně výbavy,

přičemž volba je vždy na straně pojistníka, který určuje cenu vozidla na vlastní odpovědnost.

2. Stáří vozidla se pro účely tohoto pojištění vždy odvozuje od data první registrace vozidla (pokud nelze tento údaj v technickém průkazu zjistit, od 31. 12. roku výroby vozidla).

3. Pro případ sjednání pojištění za použití ceny nového vozidla poskytne pojistitel v závislosti na stáří vozidla technickou slevu z pojistného, a to od pojistného období následujícího po uplynutí níže uvedené doby:

- 3 % po uplynutí jednoho roku
- 7 % po uplynutí dvou let
- 10 % po uplynutí tří let
- 14 % po uplynutí čtyř let
- 17 % po uplynutí pěti let
- 21 % po uplynutí šesti let
- 22 % po uplynutí sedmi let
- 25 % po uplynutí osmi let

a to za podmínky, že v průběhu trvání pojištění nedojde ke změně pojistné částky na návrh pojistníka.

Článek II

Sjednávaný rozsah pojištění

V souladu s čl. I VPP lze sjednat havarijní pojištění pro jednu z následujících kombinací:

A. Havárie, živelní událost, odcizení, vandalismus a pojištění pro případ poškození nebo zničení zaparkovaného vozidla zvířetem,

B. Havárie a živelní událost,

C. Odcizení, živelní událost, vandalismus a pojištění pro případ poškození nebo zničení zaparkovaného vozidla zvířetem.

Článek III

Zúžení a rozšíření rozsahu pojištění

1. Ke kombinacím uvedeným v oddílu I čl. II těchto ZPP lze sjednat zúžení či rozšíření rozsahu pojištění, a to pro případy a za podmínek dále v tomto článku uvedených. Slevy a přírážky za zúžení nebo rozšíření rozsahu pojištění se řídí aktuálním sazebníkem pojistitele platným v okamžiku sjednání pojištění pro konkrétní vozidlo.

2. Zúžení rozsahu pojištění lze sjednat pro případ omezení územní platnosti pojištění pouze na území ČR, a to při současném vyloučení oddílu II, písm. C, varianta C těchto ZPP (práva na úhradu nákladů za nájem náhradního vozidla), pokud není dohodnuto jinak.

3. Rozšíření rozsahu pojištění lze sjednat pro následující případy:

a) provozní škody – pro vozidla se sjednaným pojištěním pro kombinace havarijního pojištění A nebo B dle oddílu I čl. II těchto ZPP. Podmínkou sjednání je rozšíření rozsahu pojištění na všechna vozidla případně na všechna vozidla téhož druhu (např. nákladní automobily) pojištěná v rámci jedné skupinové pojistné smlouvy. Toto pojištění se vztahuje na případy, kdy k poškození či zničení pojištěného vozidla dojde při jeho použití v obvyklém jízdním režimu (výrobce určeným způsobem) v důsledku jeho nesprávné obsluhy, a to v následujících případech:

- při nevhodném řazení převodových stupňů, nepoužití spojky, či jejím použití nevhodným způsobem dojde k poškození převodovky,
- neodjištěním jisticího čepu nádrže, kontejneru, korby před vyklopením dojde k poškození vozidla,
- nezajištěním ramene jeřábu na nákladním vozidle dojde k jeho poklesu na ložnou plochu vozidla, přičemž dojde k poškození ramene jeřábu nebo ložné plochy; a to mimo dobu jeho činnosti jako pracovního stroje,
- při přetížení vozidla dojde k následnému poškození jeho hnacího mechanismu (nevztahuje se na škody vzniklé při vyprošťování vozidla po zapadnutí),
- po naložení vozidla řádně zajištěným nákladem dojde ke škodě na vozidle způsobené tímto nákladem (nevztahuje se na škody vzniklé při manipulaci s nákladem),
- bezprostředně vlivem náhlého brzdného účinku dojde ke vzniku škody na vozidle (nevztahuje se na škody vzniklé na pneumatikách, pokud současně nedojde ke vzniku jiné škody na vozidle a na běžné opotřebení segmentů brzd).

b) škody vzniklé v důsledku sklápění – pro nákladní automobily, návěsy a přívěsy s celkovou hmotností nad 3 500 kg vybavené sklápěcím mechanismem a tahače nebo nákladní automobily, za které je možno takovéto návěsy a přívěsy připojit – se sjednaným pojištěním pro kombinace havarijního pojištění A nebo B dle oddílu I čl. II těchto ZPP. Toto pojištění se vztahuje na případy, kdy k poškození či zničení pojištěného vozidla dojde v důsledku nesprávné obsluhy při sklápění.

c) škody způsobené při činnosti vozidla jako pracovního stroje – pro vozidla se sjednaným pojištěním pro kombinace havarijního pojištění A nebo B dle oddílu I čl. II těchto ZPP, která jsou výrobcem primárně určena k jejich provozu jako motorové nebo nemotorové vozidlo (silniční dopravě) a dovybavená zařízením sloužícím k činnosti vozidla jako pracovního stroje. Toto pojištění se vztahuje na škody vzniklé na vozidle při jeho činnosti jako pracovního stroje (např. jeřáb, hydraulická ruka, zametací stroj); nevztahuje se na škody na vyměnitelném nářadí; na součástkách, které mají v důsledku používání a/nebo své povahy vysokou míru opotřebení či znehodnocení; na provozních náplních, jako např. maziva, paliva; škody vzniklé následkem běžného používání nebo nepoužívání, dlouhodobým uskladněním.

d) horní hranice pojistného plnění odchylně od čl. X VPP pro vozidla, jejichž vlastníkem je leasingová společnost nebo je pojistné plnění vinkulováno ve prospěch leasingové společnosti nebo banky. Vinkulací se pro účely tohoto pojištění rozumí příkaz oprávněné osoby k výplatě pojistného plnění leasingové společnosti či bance.

GAP I. V případě, kdy je vlastníkem pojištěného vozidla leasingová společnost a vozidlo je pronajato třetí osobě zpravidla na základě smlouvy o operativním leasingu, odpovídá pojistná hodnota odchylně od čl. XIII odst.12 VPP po celou dobu trvání pojištění účetní zůstatkové hodnotě pojištěného vozidla. Horní hranici pojistného plnění činí účetní zůstatková hodnota předmětu leasingu (pojištěného vozidla) ke dni vzniku škodné události prokázaná potvrzením vlastníka vozidla, leasingové společnosti, opatřeným razítkem a podpisem jeho oprávněného zástupce, předloženým pojistiteli současně s oznámením pojistné události. GAP II. V případě, kdy je vlastníkem pojištěného vozidla leasingová společnost a vozidlo je pronajato třetí osobě zpravidla na základě smlouvy o finančním leasingu, či v případě, kdy je pojistné plnění vinkulováno ve prospěch leasingové společnosti nebo banky (vozidlo pořízené na úvěr), odpovídá pojistná hodnota odchylně od čl. XIII odst.12 VPP nesplacené (zbytkové) hodnotě pojištěného vozidla či nesplacené části úvěru poskytnutého za účelem pořízení pojištěného vozidla, a to po dobu, kdy tyto přesahují obvyklou cenu pojištěného vozidla. Horní hranici pojistného plnění činí nesplacená (zbytková) hodnota pojištěného vozidla dle jeho leasingového splátkového kalendáře či nesplacená část úvěru poskytnutého za účelem pořízení pojištěného vozidla v případech, kdy jejich výše přesahuje obvyklou cenu pojištěného vozidla; v ostatních případech činí v souladu s VPP horní hranici plnění obvyklá cena vozidla, a to v době bezprostředně před škodnou událostí. Nesplacenou (zbytkovou) hodnotou předmětu leasingu či nesplacenou částí úvěru se rozumí výše nesplaceného zůstatku kupní ceny pojištěného vozidla splatného nejdříve ke dni vzniku škodné události, a to bez příslušenství a smluvních sankcí, prokázaná originály smlouvy o finančním leasingu či smlouvy o úvěru včetně splátkových kalendářů, předloženými pojistiteli současně s oznámením pojistné události.

e) stanovení horní hranice pojistného plnění odchylně od čl. X VPP – s omezeným snižováním pojistného plnění z důvodu poklesu obvyklé ceny vozidla v případě totální škody nebo odcizení vozidla – tzv. GAP NC (nová cena); lze sjednat jen pro kombinaci A dle čl. II tohoto oddílu.

Pojistné plnění stanovené pojistitelem v souladu s VPP a ZPP dle GAP I. nebo GAP II. bude oprávněné osobě vyplaceno po odečtení dohodnuté spoluúčasti dle čl. IV odst. 4 VPP, případně částky, představující rozdíl mezi již uhrazeným pojistným a pojistným do konce pojistného roku, v němž došlo k zániku pojištění (čl. V odst. 10 VPP).

Článek IV

Vybavení vozidla zabezpečovacím zařízením

1. Podmínkou sjednání havarijního pojištění vozidla pro případ odcizení je vybavení pojištěného vozidla imobilizérem nebo vhodným přidavným mechanickým zabezpečením.
2. V případě, že je osobní nebo nákladní automobil s celkovou hmotností do 3 500 kg vybaven níže uvedenými zabezpečovacími systémy, poskytne pojistitel obchodní slevu z pojistného v rámci kombinací A nebo C dle čl. II tohoto oddílu:
 - a) za pojistitelem akceptované neodstranitelné označení všech oken (vyjma malých trojúhelníkových) pojištěného vozidla jeho (sedmnáctimístným) číslem VIN (dále jen „Označení oken VIN“),

b) za pojistitelem akceptované mechanické zařízení pevně spojené s pojištěným vozidlem bránící neoprávněnému použití vozidla tím, že blokuje řazení převodových stupňů a je demontovatelné jen za použití speciálního náradí (dále jen „Mechanické zabezpečení“),

c) za pojistitelem akceptovaný elektronický zabezpečovací systém bezprostředně informující prostřednictvím signálu GSM vlastníka vozidla, jeho provozovatele, případně současně i další osoby o neoprávněném vniknutí do vozidla, resp. jeho odcizení a umožňující odcizené vozidlo prostřednictvím signálu GSM vyhledat (dále jen „Vyhledávací zařízení MOBIL“),

d) za pojistitelem akceptovaný elektronický zabezpečovací systém bezprostředně informující prostřednictvím signálu GPS operátora provozovatele zabezpečovacího systému, případně i další osoby o neoprávněném vniknutí do vozidla, resp. jeho odcizení a umožňující odcizené vozidlo prostřednictvím signálu GPS nebo aktivního lokalizátoru vyhledat (dále jen „Vyhledávací zařízení OPERÁTOR“),

přičemž slevy se počítají, pouze slevy dle písm. c) a d) jsou poskytovány alternativně. Celková výše slevy z pojistného pro riziko odcizení z důvodu zabezpečení vozidla může činit maximálně 50 %. Pokud v průběhu pojištění nebo i později vyjde najevo, že některá ze slev dle písm. a) až d) byla poskytnuta neoprávněně, má pojistitel právo upravit výši pojistného, a to i zpětně. Ke zpětné úpravě pojistného pojistitel nepřistoupí, pokud z důvodu nesplnění povinnosti zabezpečit vozidlo (dle č. VII odst. 9 VPP) uplatnil pojistitel právo na snížení pojistného plnění dle čl. XII odst. 3 písm. b) nebo c) VPP.

3. Pojistník je povinen na výzvu pojistitele prokázat instalování a v případě poskytnutí slevy dle odst. 2 písm. b) až d) tohoto článku též funkčnost zabezpečovacího zařízení ve vozidle a oprávnit montážní firmu případně i operátora zabezpečovacího zařízení k předávání informací o jeho funkčnosti pojistiteli.

4. Výše slevy se řídí aktuálním sazebníkem pojistitele platným v okamžiku sjednání pojištění pro konkrétní vozidlo.

5. Ke vzniku povinnosti pojistitele plnit z pojištění pro riziko odcizení je nezbytné:

a) aby oprávněný uživatel vozidla (dále jen „uživatel vozidla“) při každém opuštění vozidla toto řádně uzamkl a zabezpečil proti vniknutí a odcizení k tomu výrobcem vozidla určeným, jakož i pojistitelem předepsaným (odst. 1 tohoto čl.), případně i dohodnutým (odst. 2 písm. b) až d) tohoto čl.) zabezpečovacím zařízením,

b) vydat pojistiteli veškeré sady klíčů od zámků (i přídatných) včetně ovladačů imobilizéru a dálkového ovládání zámků, které byly výrobcem, prodejcem či předchozím vlastníkem vozidla společně s vozidlem dodány či dodatečně pořízeny, nebo hodnověrně pojistiteli doložit důvod, proč tak nelze učinit; ke vzniku povinnosti pojistitele plnit nedojde, pokud se prokáže, že odevzdané klíče nebo ovladače k vozidlu nenáležely.

Článek V

System bonus/malus

1. Škodným průběhem se rozumí četnost pojistných událostí z pojištění pro případ havárie ve vztahu k nepřerušené době trvání havarijního pojištění. Pro účely systému bonus/malus je škodný průběh vyjádřen jeho dobou (dále jen „doba škodného průběhu“).

2. Bonusem se rozumí sleva ze základního pojistného za kladnou dobu škodného průběhu.

3. Malusem se rozumí přírůstek k základnímu pojistnému za zápornou dobu škodného průběhu.

4. Pokud je výslovně ve skupinové smlouvě dohodnuto, uplatňuje se systém bonus/malus pro všechny druhy vozidel, u kterých je sjednáno havarijní pojištění pro kombinace A nebo B dle oddílu I čl. II těchto ZPP. Systém bonus/malus se nevztahuje na pojištění pro ostatní případy, jakož i na vozidla vstupující do pojištění na základě skupinové pojistné smlouvy neobsahující dohodu o uplatnění tohoto systému.

5. Pro přiznání bonusu nebo uplatnění malusu je rozhodující doba škodného průběhu, která se počítá v celých ukončených měsících.

6. Při sjednání pojištění se vozidlo zařazuje do základní třídy bonusu/malusu s dobou škodného průběhu nula měsíců, pokud není v těchto ZPP stanoveno jinak.

7. Za každou pojistnou událost z pojištění pro případ havárie se doba škodného průběhu v rámci stupnice bonusu /malusu dle odst. 9 tohoto článku snižuje o 24 měsíců, tj. o dvě třídy bonusu/malusu, přičemž měsíc, ve kterém k pojistné události došlo, se do doby škodného průběhu nezapočítává.

8. Doba škodného průběhu se nesnižuje za pojistnou událost z pojištění pro případ havárie, pokud:

a) pojistitel neposkytl pojistné plnění,

b) byla výlučně a prokazatelně zaviněna jinou osobou než pojištěným nebo jiným oprávněným uživatelem vozidla, kdy má pojistitel právo na regres vůči konkrétní fyzické či právnické osobě,

c) pojistník nebo pojištěný jsou schopni prokázat, že osoba odpovědná za škodu nebyla jednoznačně určena a dle míry účasti na způsobení vzniklé škody dojde k pojistnému plnění z vícero smluv jednoho nebo více pojistitelů.

9. Bonus a malus se podle doby škodného průběhu člení do tříd s příslušnou výší bonusu/malusu:

Třída bonus/malusu	Doba škodného průběhu	Výše bonusu/malusu
B10 (třída bonusu)	120 a více měsíců	30 %
B9	108 až 119 měsíců	27 %
B8	96 až 107 měsíců	24 %
B7	84 až 95 měsíců	21 %
B6	72 až 83 měsíců	18 %
B5	60 až 71 měsíců	15 %
B4	48 až 59 měsíců	12 %
B3	36 až 47 měsíců	9 %
B2	24 až 35 měsíců	6 %
B1	12 až 23 měsíců	3 %

Třída bonus/malusu	Doba škodného průběhu	Výše bonusu/malusu
--------------------	-----------------------	--------------------

Z (třída základní)	0 až 11 měsíců	0 %
M1 (třída malusu)	-1 až -12 měsíců	15 %
M2	-13 až -24 měsíců	30 %
M3	-25 až -36 měsíců	45 %
M4	-37 až -48 měsíců	60 %
M5	-49 měsíců a více	90 %

10. V případě splnění podmínek majících vliv na zařazení do příslušné třídy bonusu/malusu provede pojistitel odpovídající změnu výše pojistného s účinností od prvního dne následujícího pojistného období.

11. Při sjednávání havarijního pojištění se bonus/malus uplatňuje na základě pojistníkem pojistiteli předložených potvrzení o době trvání a škodném průběhu předchozích pojištění pro případ havárie.

12. Znění odst. 11 tohoto článku lze přiměřeně použít i při odevzdání potvrzení o době trvání a škodném průběhu zaniklého pojištění pro případ havárie vydaného zahraničním pojistitelem.

13. Bonus se nepřiznává, je-li pojistník dlužníkem pojistitele.

14. Malus uplatňuje pojistitel vždy, pokud z jeho záznamů vyplývá, že doba škodného průběhu předchozího k témuž vozidlu sjednaného havarijního pojištění téhož pojistníka byla dle těchto ZPP záporná.

15. Pokud pojistitel zjistí důvody pro správné zařazení do příslušné třídy bonusu/malusu až po sjednání pojištění, je oprávněn zpětně pojistníkovi doúčtovat odpovídající výši pojistného. Pojistník je povinen takto stanovené pojistné uhradit.

16. Pokud se pojistitel dozví o pojistné události, která nastala v daném pojistném období a která má vliv na změnu třídy bonusu/malusu až poté, co již vyhotovil předpis pojistného na následující pojistné období, je pojistitel oprávněn od dalšího pojistného období zpětně pojistníkovi doúčtovat pojistné v odpovídající výši. Pojistník je povinen takto stanovené pojistné uhradit.

17. Po zániku pojištění vystaví pojistitel pojistníkovi na jeho žádost potvrzení o délce trvání a škodném průběhu zaniklého havarijního pojištění.

ODDÍL II

Doplňková pojištění

Není-li pojistnou smlouvou dohodnuto jinak, vztahují se doplňková pojištění na pojistné události, které během trvání pojištění nastanou na území Evropy včetně Turecka, s výjimkou Běloruska, Moldávie, Ruska a Ukrajiny.

A. Pojištění skel vozidla

Není-li dohodnuto jinak, lze doplňkové pojištění skel vozidla sjednat a může trvat pouze za předpokladu současně v pojistné smlouvě sjednaného a trvajícího havarijního pojištění nebo pojištění odpovědnosti za škodu způsobenou provozem vozidla.

Článek I

Rozsah pojištění

Pojištění se vztahuje na případ havárie, živelní události, odcizení a vandalismu.

Článek II

Předmět pojištění, výluky z pojištění

1. Pojištění se vztahuje na obvodové (i střešní) skleněné (nebo z jiného průhledného materiálu vyrobené) výplně sloužící k výhledu z vozidla (dále jen „okna“) uvedeného v pojistné smlouvě s výjimkou:

a) skel motocyklů, tříkolek, čtyřkolek a sněžných skútrů, b) bočních a zadních oken autobusů a trolejbusů.

2. Kromě obecných výluk z pojištění stanovených v čl. III VPP se pojištění též nevztahuje na veškeré související škody (např. na dálniční známku, ochranné fólie, dodatečné úpravy skel, lak, čalouně- ní apod.).

Článek III

Limit pojistného plnění, pojistné plnění, spoluúčast

1. Limit pojistného plnění je v tomto pojištění horní hranicí pojistného plnění při jedné pojistné události. Výši limitu pojistného plnění si pojistník zvolí v pojistné smlouvě. Výše pojistného plnění při jedné pojistné události je současně omezena obvyklou cenou vozidla v době bezprostředně před škodnou událostí.

2. Odchylně od příslušných ustanovení VPP se ujednává, že dohodnutá spoluúčast se v tomto pojištění neodečítá z pojistného plnění v případě, že sklo bylo opraveno, nikoli vyměněno.

3. Pokud je sjednáno pojištění skel ve vozidle k havarijnímu pojištění, vztahuje se toto pojištění jen na takové škody na sklech, které nebudou uplatňovány z havarijního pojištění, přičemž od pojistného plnění se neodečítá spoluúčast dohodnutá pro pojištění skel vozidla.

4. V případě vzniku pojistné události z tohoto pojištění se ustanovení čl. VII odst. 9 VPP neužije, pokud nejde o pojistnou událost mající původ v odcizení nebo vandalismu.

5. Podmínkou pro uplatnění nároku na pojistné plnění z tohoto pojištění je kromě jiných povinností stanovených VPP a ZPP vždy předložení faktury autorizovaného opravce nebo smluvního opravce pojistitele za provedenou výměnu nebo opravu skla (tzn., že se v tomto případě neumožňuje likvidace pojistných událostí rozpočtem nákladů na opravu ve smyslu odd. III čl. I odst. 3 těchto ZPP). Pro účely tohoto pojištění se

autorizovaným opravcem rozumí fyzická nebo právnická osoba s oprávněním podnikat v tomto oboru, která opravuje nebo dodává do vozidel typy skel, jejichž technická způsobilost byla schválena příslušným orgánem státní správy.

B. Pojištění zavazadel ve vozidle

Není-li dohodnuto jinak, lze doplňkové pojištění zavazadel ve vozidle sjednat a může trvat pouze za předpokladu současně v pojistné smlouvě sjednaného a trvajících havarijního pojištění nebo pojištění odpovědnosti za škodu způsobenou provozem vozidla.

Článek I

Rozsah pojištění

1. Pojištění se vztahuje na případy havárie, živelní události, odcizení, vandalismu a ztráty.
2. Pro účely tohoto pojištění se ztrátou rozumí stav, kdy fyzická osoba v souvislosti s pojistnou událostí uvedenou v odst. 1 tohoto článku, prokazatelně pozbyla schopnost pojištěnou věc nebo její část opatrovat.
3. Toto pojištění se sjednává bez spoluúčasti.

Článek II

Předmět pojištění, výluky z pojištění

1. Pojištění se vztahuje na cestovní zavazadla a věci osobní potřeby dopravované v pojištěném vozidle (dále jen „zavazadla“), případně v uzamčeném prostoru jeho střešního nosiče.
2. Kromě obecných výluk z pojištění stanovených v čl. III VPP se toto pojištění nevztahuje též na:
 - a) peníze, ceniny, cenné papíry a směnky, vkladní a šekové knížky, platební nebo jiné karty umožňující bezhotovostní platbu, parkovací karty,
 - b) osobní doklady všeho druhu, letenky apod. včetně nákladů spojených s jejich znovupořízením,
 - c) drahé kovy a kameny a předměty z nich vyrobené, šperky, perly, polodrahokamy, d) písemnosti, plány, jiné dokumentace,
 - e) záznamy na zvukových, obrazových a datových nosičích, f) příslušenství, vybavení a náhradní díly vozidel,
 - g) díla umělecká, zvláštní kulturní a historické hodnoty, starožitnosti, sbírky a věci sběratelského zájmu,
 - h) kožichy,

- i) zvířata,
- j) zbraně a střelivo, jejich příslušenství a náhradní díly, k) zboží určené k následnému prodeji,
- l) škody na zavazadlech, způsobené jejich nesprávným uložením včetně všech následných škod, které byly nesprávným uložením zavazadel způsobeny.

3. Dojde-li k odcizení zavazadel, poskytne pojistitel pojistné plnění v případě, že vozidlo bylo v době škodné události uzavřeno a zabezpečeno proti vniknutí nepovolané osoby a pachatel prokazatelně za použití zjevného násilí překonal překážku chránící zavazadlo před odcizením. Za překážku se nepovažuje plachta nebo jiný nepevný materiál.

Článek III

Pojistné plnění a jeho limit

1. Oprávněnou osobou je vlastník zavazadla, na které se toto pojištění vztahuje, není-li dohodnuto jinak.
2. Limit pojistného plnění je v tomto pojištění horní hranicí pojistného plnění při jedné pojistné události. Výši limitu pojistného plnění si zvolí pojistník v pojistné smlouvě.
3. Odchylně od příslušných ustanovení VPP poskytne pojistitel v případě poškození zavazadla pojistné plnění v podobě úhrady účelně vynaložených nákladů na jeho opravu, a to až do výše obvyklé ceny této věci. V případě zničení, odcizení nebo ztráty zavazadla poskytne pojistitel pojistné plnění ve výši jeho obvyklé ceny. Použitelné zbytky poškozených věcí zůstávají tomu, komu bylo vyplaceno pojistné plnění, přičemž zůstatková hodnota těchto zbytků, představující částku, za kterou je možné zbytky zpeněžit, bude z tohoto plnění odečtena.
4. Dojde-li k odcizení zavazadla, poskytne pojistitel pojistné plnění na základě
 - a) ukončeného šetření policií a
 - b) prokázání pořízení či vlastnictví zavazadla pojištěným.

Pokud nebylo pojištěným prokázáno pořízení či vlastnictví odcizeného zavazadla dle písm. b), je pojistitel oprávněn rozhodnout o snížení nebo neposkytnutí pojistného plnění.

C. Pojištění pro případ úhrady nákladů za nájem náhradního vozidla

Doplňkové pojištění pro případ úhrady nákladů za nájem náhradního vozidla ve variantě:

A – lze sjednat a může trvat pouze za předpokladu současně v pojistné smlouvě sjednaného a trvajícího havarijního pojištění nebo pojištění odpovědnosti za škodu způsobenou provozem vozidla,

B – je vázáno na platnost a může být součástí pojistnou smlouvou sjednané varianty pojištění odpovědnosti za škodu způsobenou provozem vozidla,

C – je vázáno na platnost a je součástí pojistnou smlouvou sjednaného havarijního pojištění.

Článek I

Rozsah pojištění v případě opravy vozidla

1. Předmětem pojištění je úhrada nákladů za nájem náhradního vozidla (s výjimkou nákladů na pohonné hmoty, mytí, čištění aj.) po dobu opravy vozidla uvedeného v pojistné smlouvě s limitem pojistného plnění 1 000 Kč/1 den včetně DPH u neplátců DPH a 1 000 Kč/1 den bez DPH u plátců DPH pro vozidla do 1 850 cm³ a s limitem pojistného plnění 2 000 Kč/1 den včetně DPH u neplátců DPH a 2 000 Kč/1 den bez DPH u plátců DPH pro vozidla nad 1 850 cm³, a to ve variantě:

A – maximálně na dobu 10 kalendářních dnů,

B – maximálně na dobu 5 kalendářních dnů,

C – maximálně na dobu 5 kalendářních dnů, přičemž při platnosti více variant tohoto druhu pojištění se takto stanovené limity vyjádřené počtem kalendářních dnů sčítají.

2. Pojištění lze sjednat pro osobní nebo nákladní automobil o celkové hmotnosti do 3.500 kg.

3. Toto pojištění se sjednává bez spoluúčasti.

Článek II

Pojistné plnění

Nárok na úhradu nákladů za nájem náhradního vozidla vzniká oprávněnému uživateli vozidla za předpokladu současného splnění následujících podmínek:

a) vozidlo uvedené v pojistné smlouvě zůstane následkem poruchy, havárie, živelní události, vandalismu, jeho poškození zvířetem nebo následkem střetu se zvířetem nebo odcizení jeho části nepojízdné a jeho oprávněný uživatel využije k jeho odtahu služeb spol. Mondial Assistance (dále jen „MA“); v případě, že k vozidlu bude sjednáno havarijní pojištění a vznikne současně nárok na pojistné plnění z havarijního pojištění, nebude podmínkou vzniku nároku na úhradu nákladů za nájem náhradního vozidla nepojízdnost vozidla a jeho odtah prostřednictvím MA,

b) vozidlo bude opravováno v autorizované (pro značku vozidla uvedeného v pojistné smlouvě) nebo ve smluvní opravně pojistitele;

c) doba opravy vozidla podle norem výrobce přesáhne 8 normohodin,

d) oprávněný uživatel náklady za nájem náhradního vozidla prokáže fakturou nebo jiným obdobným dokladem vystaveným osobou oprávněnou podle příslušných právních předpisů podnikat v oboru pronájmu a půjčování vozidel.

Článek III

Rozsah pojištění v případě odcizení vozidla

1. Předmětem pojištění je úhrada nákladů za nájem náhradního vozidla (s výjimkou nákladů na pohonné hmoty, mytí, čištění aj.) v době od odcizení vozidla uvedeného v pojistné smlouvě do výplaty pojistného plnění pojistitelem z důvodu jeho odcizení, a to ve variantě A dle odd. II písm. C těchto ZPP – maximálně po dobu 5 kalendářních dnů s limitem pojistného plnění 1 000 Kč/1 den včetně DPH u neplátců DPH a 1 000 Kč/1 den bez DPH u plátců DPH pro vozidla do 1 850 cm³ a s limitem pojistného plnění 2 000 Kč/1 den včetně DPH u neplátců DPH a 2 000 Kč/1 den bez DPH u plátců DPH pro vozidla nad 1 850 cm³.
2. Pojištění lze sjednat pro osobní nebo nákladní automobil o celkové hmotnosti do 3 500 kg.
3. Toto pojištění se sjednává bez spoluúčasti.

Článek IV

Pojistné plnění

1. Nárok na úhradu nákladů za nájem náhradního vozidla vzniká oprávněnému uživateli vozidla za předpokladu současného splnění následujících podmínek:
 - a) policie ČR přijala oznámení o odcizení vozidla uvedeného v pojistné smlouvě, u vozidla bylo sjednáno pojištění pro případ jeho odcizení dle oddílu I čl. II v kombinaci A nebo C těchto ZPP a toto bylo ke dni vzniku pojistné události v platnosti, oprávněná osoba uplatnila u pojistitele nárok na výplatu pojistného plnění z důvodu odcizení vozidla a bylo jí v této souvislosti vy- placeno pojistitelem pojistné plnění,
 - b) oprávněný uživatel náklady za nájem náhradního vozidla prokázal fakturou nebo jiným obdobným dokladem vystaveným osobou oprávněnou podle příslušných právních předpisů podnikat v oboru pronájmu a půjčování vozidel.

D. Pojištění pro případ poškození nebo zničení vozidla živelní události

Je vázáno na platnost a může být součástí pojistnou smlouvou sjednané varianty pojištění odpovědnosti za škodu způsobenou provozem vozidla.

Článek I

Rozsah pojištění

Pojištění se vztahuje na poškození nebo zničení osobního a nákladního automobilu o celkové hmotnosti do 3 500 kg nahodilým náhlým působením následujících přírodních fyzikálních sil: vichřice, krupobití, úder blesku, zemětřesení, sesuv půdy, zřícení skal nebo zemin, sesuv nebo zřícení lavin, povodeň, záplava nebo požár, výbuch, pád stromu, stožáru, sloupu telefonního nebo elektrického vedení nebo veřejného osvětlení.

Článek II

Limit pojistného plnění, pojistné plnění, spoluúčast

1. V případě poškození vozidla se pojistným plněním rozumí účelně vynaložené náklady na opravu za použití nových náhradních dílů nebo částí vozidla, maximálně však do výše obvyklé ceny vozidla v ČR v době bezprostředně před škodnou událostí limitované částkou 100 000 Kč.
2. V případě totální škody na vozidle se pojistným plněním rozumí náklady na pořízení vozidla stejného druhu a kvality v ČR snížené o částku odpovídající stupni opotřebení či jiného znehodnocení s přihlédnutím k dané situaci na trhu v ČR a o hodnotu použitelných zbytků (dle čl. X odst. 3 VPP), maximálně však do výše limitované částkou 100 000 Kč.
3. Limit 100 000 Kč je současně horní hranicí pojistných plnění ze všech pojistných událostí vzniklých v průběhu jednoho pojistného roku.
4. Pojištění se sjednává bez spoluúčasti a vztahuje se pouze na takové škody na vozidle, které nebudou současně uplatňovány z havarijního pojištění.
5. Podmínkou pro uplatnění nároku na pojistné plnění z tohoto pojištění je kromě jiných povinností pojistníka a pojištěného stanovených VPP a ZPP umožnění pojistiteli provést prohlídku poškozeného vozidla.

E. Pojištění pro případ poškození zaparkovaného vozidla zvířetem

Je vázáno na platnost a může být součástí pojistnou smlouvou sjednané varianty pojištění odpovědnosti za škodu způsobenou provozem vozidla.

Článek I

Rozsah pojištění

Pojištění se vztahuje na případy poškození elektroinstalace, brzdové a chladicí soustavy zaparkovaného osobního a nákladního automobilu o celkové hmotnosti do 3 500 kg zvířetem.

Článek II

Limit pojistného plnění, pojistné plnění, spoluúčast

1. Pojistným plněním se rozumí účelně vynaložené náklady na opravu za použití nových náhradních dílů nebo částí vozidla, maximálně však do výše obvyklé ceny vozidla v ČR v době bezprostředně před škodnou událostí limitované částkou 100 000 Kč.
2. Limit 100 000 Kč je současně horní hranicí pojistných plnění ze všech pojistných událostí vzniklých v průběhu jednoho pojistného roku.
3. Pojištění se sjednává bez spoluúčasti a vztahuje se pouze na takové škody na vozidle, které nebudou současně uplatňovány z havarijního pojištění.
4. Podmínkou pro uplatnění nároku na pojistné plnění z tohoto pojištění je kromě jiných povinností pojistníka a pojištěného stanovených VPP a ZPP umožnění pojistiteli provést prohlídku poškozeného vozidla.

F. Pojištění pro případ poškození nebo zničení jedoucího vozidla srážkou se zvířetem

Je vázáno na platnost a může být součástí pojistnou smlouvou sjednané varianty pojištění odpovědnosti za škodu způsobenou provozem vozidla.

Článek I

Rozsah pojištění

Pojištění se vztahuje na případy poškození nebo zničení osobního a nákladního automobilu o celkové hmotnosti do 3 500 kg jedoucího po silnici nebo dálnici srážkou se zvířetem.

Článek II

Limit pojistného plnění, pojistné plnění, spoluúčast

1. V případě poškození vozidla se pojistným plněním rozumí účelně vynaložené náklady na opravu za použití nových náhradních dílů nebo částí vozidla, maximálně však do výše obvyklé ceny vozidla v ČR v době bezprostředně před škodnou událostí limitované částkou 100 000 Kč.
2. V případě totální škody na vozidle se pojistným plněním rozumí náklady na pořízení vozidla stejného druhu a kvality v ČR snížené o částku odpovídající stupni opotřebení či jiného znehodnocení s přihlédnutím k dané situaci na trhu v ČR a o hodnotu použitelných zbytků (dle čl. X odst. 3 VPP), maximálně však do výše limitované částkou 100 000 Kč.
3. Limit 100 000 Kč je současně horní hranicí pojistných plnění ze všech pojistných událostí vzniklých v průběhu jednoho pojistného roku.
4. Pojištění se sjednává bez spoluúčasti a vztahuje se pouze na takové škody na vozidle, které:
 - a) byly prokazatelně způsobeny fyzickým kontaktem zvířete s poškozenou částí vozidla,

b) nebudou současně uplatňovány z havarijního pojištění.

5. Podmínkou pro uplatnění nároku na pojistné plnění z tohoto pojištění je kromě jiných povinností pojistníka a pojištěného stanovených VPP a ZPP:

a) zajištění zadokumentování škodné události policií,

b) umožnění pojistiteli provést prohlídku poškozeného vozidla.

ODDÍL III

Společná a závěrečná ustanovení

Článek I

Výpočet pojistného plnění

1. V případě parciální škody bude u plátců DPH pojistné plnění vyčísleno bez DPH. Při totální škodě bude u plátců DPH proveden výpočet plnění bez DPH u vozidel, u nichž je možno uplatnit odpočet DPH.

2. Při likvidaci pojistné události prováděné na základě předložených dokladů o opravě vozidla bude předložený doklad akceptován za splnění následujících podmínek:

a) ceny materiálu a práce nepřevyší obvyklé ceny v ČR,

b) náklad na opravu včetně DPH nepřekročí obvyklou cenu vozidla v ČR včetně DPH ke dni vzniku pojistné události.

3. Při likvidaci pojistné události prováděné rozpočtem nákladů na opravu hradí pojistitel ceny materiálu dle výrobce nebo dle ceníku Eurotax–Schwacke, Audatex nebo jiného obecně uznávaného ceníku při použití obvyklé hodinové sazby pro jednotlivé druhy prací opraven v regionu.

4. V případě totální škody či odcizení vozidla jsou pojistným plněním náklady na pořízení vozidla stejného druhu a kvality v ČR snížené o částku odpovídající stupni opotřebení či jinému znehodnocení s přihlédnutím k dané situaci na trhu v ČR (obvyklá cena), snížené o cenu případně po- užitelných zbytků. Takto vypočtená částka se následně sníží o spoluúcast dohodnutou dle čl. IV odst. 4 VPP a částku představující rozdíl mezi již uhrazeným pojistným a pojistným do konce pojistného roku, v němž došlo k zániku pojištění (čl. V odst. 10 VPP). Maximální výše pojistného plnění nemůže přesáhnout pojistníkem stanovenou výchozí cenu vozidla při sjednání pojištění dle oddílu I čl. I odst. 1 těchto ZPP.

5. Náklady prokázané na vyproštění a dopravu poškozeného vozidla budou pojistitelem uhrazeny, pokud byly účelně vynaloženy na přemístění vozidla poškozeného pojistnou událostí, a to z místa havárie do nejbližšího místa jeho možné opravy, popř. nejbližšího místa jeho možného uložení.

6. Náklady za parkování vozidla poškozeného při pojistné události budou pojistitelem uhrazeny za dobu nezbytně nutnou k uskladnění tohoto vozidla z důvodů bezpečnostních, hygienických nebo ekologických, nejvýše však za dobu 30 dnů.

Článek II

Doložka o informačním systému ČAP

Pojistník souhlasí, aby pojistitel uložil informace týkající se jeho pojištění do Informačního systému České asociace pojišťoven (dále jen „ČAP“) s tím, že tyto informace mohou být poskytnuty kterémukoliv členu ČAP, který je uživatelem tohoto systému. Účelem informačního systému je zjišťovat, shromažďovat, zpracovávat, uchovávat a členům ČAP poskytovat informace o klientech s cílem jejich ochrany a ochrany pojišťoven. Informační systém slouží i k účelům evidence a statistiky.

Tyto ZPP jsou platné od 1. 1. 2011

DOPLŇKOVÉ POJISTNÉ PODMÍNKY

pro havarijní pojištění vozidel

– ALLIANZ AUTOFLOTILY

Ke Zvláštním pojistným podmínkám pro havarijní pojištění vozidel – ALLIANZ AUTOFLOTILY Allianz pojišťovny, a. s., (dále jen „ZPP“) platným od 1. 1. 2011 se pro doplňkové pojištění pro případ škody na vozidle způsobené provozem jiného vozidla vydávají tyto Doplňkové pojistné podmínky pro havarijní pojištění vozidel - ALLIANZ AUTOFLOTILY (dále jen „DPP“). Doplňkové pojištění pro případ škody na vozidle způsobené provozem jiného vozidla (dále jen „pojištění“) je z hlediska zákona o pojistné smlouvě pojištěním škodovým.

Článek I

Obecné ustanovení

Není-li pojistnou smlouvou dohodnuto jinak, je pojištění vázáno a může být součástí pojistnou smlouvou sjednané varianty pojištění odpovědnosti za škodu způsobenou provozem vozidla nebo havarijního pojištění.

Článek II

Územní platnost

Není-li pojistnou smlouvou dohodnuto jinak, vztahuje se pojištění na pojistné události, které během trvání pojištění nastanou na území České republiky.

Článek III

Rozsah pojištění

Pojištění se vztahuje na případy poškození nebo zničení vozidla uvedeného v pojistné smlouvě, za níž odpovídá osoba s platným pojištěním odpovědnosti za škodu způsobenou provozem vozidla nebo osoba bez platného pojištění odpovědnosti, za kterou poskytuje plnění Česká kancelář pojistitelů (dále jen „ČKP“) ze svého garančního fondu.

Článek IV

Limit pojistného plnění, pojistné plnění, spoluúčast

1. V případě poškození vozidla se (odchylně od čl. X odst. 1 VPP) pojistným plněním rozumějí pojištěným uplatněné a prokázané účelně vynaložené náklady:
 - a) na opravu v pojistné smlouvě uvedeného vozidla, maximálně však do výše obvyklé ceny vozidla v ČR v době bezprostředně před škodnou událostí,
 - b) na jeho odtah do opravy a
 - c) na zapůjčení náhradního vozidla po dobu, kdy pojištěné vozidlo bude nepojízdné.
2. V případě totální škody na vozidle se (odchylně od čl. X odst. 2 VPP) pojistným plněním rozumějí náklady na pořízení vozidla stejného druhu a kvality v ČR snížené o částku odpovídající stupni opotřebení či jiného znehodnocení s přihlédnutím k dané situaci na trhu v ČR (obvyklá cena v době bezprostředně před škodnou událostí) a o hodnotu použitelných zbytků (dle čl. X odst. 3 VPP).
3. Pojistné plnění podle odst. 1 a 2 tohoto článku je současně limitováno částkou, na jejíž úhradu má pojištěný vlastník poškozeného vozidla právo dle zákona č. 40/1964 Sb., Občanský zákoník, v platném znění, a zákona č. 168/1999 Sb., o pojištění odpovědnosti z provozu vozidla, v platném znění.
4. Pojištění se sjednává bez spoluúčasti a vztahuje se pouze na takovou škodu nebo její část, která nebude současně uplatňována z havarijního nebo jiného pojištění.
5. Pojistné plnění je v případě spoluodpovědnosti provozovatele nebo řidiče pojištěného vozidla poskytováno podle jejich účasti na vzniklé škodě.
6. Podmínkou pro uplatnění nároku na pojistné plnění je:
 - a) šetření dopravní nehody Policií České republiky nebo
 - b) jednoznačné prokázání, že za škodu odpovídá/spoluodpovídá provozovatel nebo řidič silničního vozidla, jehož provozem byla škoda na pojištěném vozidle způsobena, jakož i zplnomocnění pojistitele, aby jménem poškozeného vlastníka pojištěného vozidla uplatnil jeho nárok (v rozsahu škody kryté tímto doplňkovým pojištěním) na náhradu škody z pojištění odpovědnosti osoby odpovědné za škodu způsobenou na pojištěném vozidle nebo vůči ČKP.
7. Pojištěný je povinen předložit pojistiteli za účelem šetření pojistné události, kromě jiných dokladů, rovněž pravomocné rozhodnutí Policie ČR nebo příslušného správního orgánu o výsledku šetření dopravní nehody nebo originální záznam o nehodě sepsaný účastníky na místě nehody, z nichž bude jednoznačně vyplývat odpovědnost/spoluodpovědnost provozovatele jiného než pojištěného vozidla za škodu vzniklou na pojištěném vozidle.
8. Již vyplacené pojistné plnění nebo jeho část je pojištěný povinen pojistiteli vrátit, pokud následně vyjde najevo, že právo na úhradu škody nebo její části z pojištění odpovědnosti osoby odpovědné za jemu způsobenou škodu na vozidle/nebo z garančního fondu ČKP neměl.

Tyto DPP jsou platné od 1. 1. 2011

DOPLŇKOVÉ POJISTNÉ PODMÍNKY

pro havarijní pojištění vozidel

– ALLIANZ AUTOFLOTILY

Ke Zvláštním pojistným podmínkám pro havarijní pojištění vozidel – ALLIANZ AUTOFLOTILY Allianz pojišťovny, a. s., (dále jen „ZPP“) platným od 1. 1. 2011 se pro pojištění asistence vydávají tyto Doplnkové pojistné podmínky pro havarijní pojištění vozidel – ALLIANZ AUTOFLOTILY (dále jen „DPP“). Pojištění asistence je z hlediska zákona o pojistné smlouvě pojištěním škodovým.

ODDÍL I

Pojištění základní asistence

Článek I

Obecné ustanovení

Řidiči a osobám přepravovaným vozidlem s platným pojištěním odpovědnosti za škodu způsobenou provozem vozidla nebo havarijním pojištěním sjednaným u Allianz pojišťovny, a. s., (dále jen „oprávněné osoby“) vzniká nárok na využívání asistenčních služeb poskytovaných smluvním partnerem Allianz pojišťovny, a. s., dostupným z České republiky i ze zahraničí na tel. čísle +420 241 170 000 (dále jen „smluvní partner“), a to opakovaně po celou dobu platnosti alespoň jednoho z těchto pojištění.

Článek II

Rozsah pojištění

1. V případě, že je vozidlo po poruše, následkem havárie, živelní události, vandalismu, jeho poškození zvířetem nebo následkem střetu se zvířetem nebo odcizení jeho části nepojízdné, má oprávněná osoba nárok na zorganizování a úhradu:

- příjezdu a odjezdu asistenční služby,
- opravy vozidla asistenční službou na místě poruchy s výjimkou náhradních dílů, které si hradí oprávněná osoba sama,
- výloh za vyproštění a za manipulaci s vozidlem,
- odtahu vozidla do nejbližší opravní schopné vozidlo opravit, nebo odtahu vozidla do jiného místa, které si oprávněná osoba určí v případě, že oprava určená smluvním partnerem ne- bude schopna vozidlo zprovoznit do 8 hodin od vyžádání asistenční služby,

a to v maximální výši 2.500 Kč (mimo území ČR 5.000 Kč).

2. V případě, že vozidlo zůstane po poruše, následkem havárie, živelní události, vandalismu, jeho poškození zvířetem nebo následkem střetu se zvířetem nebo odcizení jeho části nepojízdné a oprava určená smluvním

partnerem nebude schopna vozidlo zprovoznit do 8 hodin od vyžádání asistenční služby, má oprávněná osoba nárok na zorganizování a úhradu úschovy nepojízdného vozidla

- v maximální výši 500 Kč na den po dobu nejvýše 2 dnů pro vozidlo s celkovou hmotností do 3 500 kg,
- v maximální výši 750 Kč (mimo území ČR 2.000 Kč) na den po dobu nejvýše 2 pracovních dnů pro vozidlo s celkovou hmotností nad 3 500 kg;

3. V případě, že osobní nebo nákladní automobil o celkové hmotnosti do 3 500 kg zůstane po poruše, následkem havárie, živelní události, vandalismu, jeho poškození zvířetem nebo následkem střetu se zvířetem nebo odcizení jeho části nepojízdný a oprava určená smluvním partnerem nebude schopna vozidlo zprovoznit do 8 hodin od vyžádání asistenční služby, má oprávněná osoba nárok na zorganizování vypůjčení a úhradu nákladů za nájem náhradního automobilu (s výjimkou nákladů na pohonné hmoty, mytí, čištění aj.) na nezbytně nutnou dobu, max. na dobu 24 hodin, přičemž soboty, neděle a státní svátky se do těchto lhůt nezapočítávají.

4. V případě odcizení osobního nebo nákladního automobilu o celkové hmotnosti do 3 500 kg (doloženého potvrzením o oznámení odcizení vozidla místně příslušné policii) má oprávněná osoba nárok na zorganizování vypůjčení a úhradu nákladů za nájem náhradního automobilu (s výjimkou nákladů na pohonné hmoty, mytí, čištění aj.) na nezbytně nutnou dobu, max. na dobu 30 dnů.

5. O volbě a způsobu zajištění dostupnosti náhradního automobilu dle odst. 3 a 4 tohoto článku rozhoduje smluvní partner. Oprávněná osoba je povinna za účelem převzetí náhradního vozidla předložit půjčitelu svůj občanský průkaz nebo cestovní pas a řidičský průkaz osvědčující oprávnění k řízení automobilu a potvrdit podmínky spojené s jeho pronájmem a užíváním (např. depozit, vlastnictví embosované kreditní karty, věk řidiče vyšší než 21 let, vlastnictví řidičského oprávnění pro řízení automobilu delší než 2 roky, nemožnost opustit s vozidlem území daného státu apod.).

Doložení vrácení vypůjčeného vozidla a případné finanční vyrovnání oprávněné osoby s půjčitelem mohou být podmínkou vydání odtaženého nepojízdného vozidla z opravy a poskytnutí pojistného plnění.

Pojistitel společně s poskytovatelem asistenčních služeb jsou oprávněni požadovat po oprávněné osobě úhradu nákladů, které jim vznikly v souvislosti s jejím nedodržením výpůjčních podmínek půjčovny vozidel.

Pokud z pojištění sjednaných k nepojízdnému automobilu vyplývá další nárok na úhradu nákladů za nájem náhradního vozidla, uplatní oprávněný uživatel vozidla nárok na jejich úhradu přímo vůči pojistiteli.

6. Oprávněná osoba má dále nárok na:

- a) úhradu opravy nepojízdného vozidla mimo území ČR za podmínky, že stejně vysoká částka (nebo její ekvivalent v Kč) bude předem složena na účet smluvního poskytovatele v ČR,
- b) zorganizování a úhradu nákladů telefonického tlumočení nezbytných prvotních jednání po- sádky vozidla s bezpečnostními orgány, záchrannou službou nebo účastníky nehody v souvislosti s účastí vozidla na dopravní nehodě, jeho poškozením nebo odcizením,
- c) zorganizování náhradního řidiče v případě úrazu či hospitalizace řidiče vozidla, ztráty nebo zničení jeho dioptrických brýlí, kontaktních čoček, či jiných zdravotních pomůcek nezbytných pro bezpečné řízení vozidla,
- d) zorganizování otevření zabouchnutých nebo uzamčených dveří vozidla, odemknutí spínací skříňky nebo zámku řadicí páky (pokud je to technicky možné a oprávněnou osobou akceptovatelné) nebo zorganizování jeho odtahu do nejbližší opravy schopné vozidlo odborně otevřít, odemknout spínací skříňku nebo zámek

řadicí páky, pokud vozidlo zůstane z důvodu zabouchnutí dveří, odcizení, ztráty nebo poškození klíčů nebo z důvodu poškození zámků nepojízdné,

e) zorganizování dopravy řidiče za účelem vyzvednutí opraveného vozidla z opravy v případě, že oprava vozidla v opravně určené smluvním partnerem nebude dokončena do 8 hodin od vyžádání asistenční služby;

f) zorganizování odvozu členů posádky vozidla do místa jejich bydliště nebo jiného společného a maximálně stejně vzdáleného místa,

g) podání informací, jak postupovat při vyplňování záznamu o dopravní nehodě, při vyřazení vozidla z evidence vozidel, na sdělení kontaktu na zastupitelské úřady České republiky, zdravotnická zařízení, lékárny, hotely, ubytovací služby, autoservisy, prodejny náhradních dílů, na vyhledávání dopravního spojení apod.,

h) telefonickou navigaci při ztrátě orientace,

i) zorganizování a úhradu pořízení fotodokumentace místa dopravní nehody,

j) zorganizování odtahu nepojízdných vozidel dalších účastníků dopravní nehody,

k) zorganizování přistavení náhradního automobilu s celkovou hmotností do 3 500 kg.

7. Pokud je k vozidlu současně sjednáno pojištění odpovědnosti za škodu způsobenou provozem vozidla a havarijní pojištění, limity pojistného plnění stanovené v odst. 1 a 2 tohoto článku vyjádřené finanční částkou a limity stanovené v odst. 3 a 4 tohoto článku vyjádřené délkou výpůjční doby se zdvojnásobí.

ODDÍL II

Pojištění asistence PLUS

Článek I

Obecná ustanovení

1. Není-li v pojistné smlouvě dohodnuto jinak, lze pojištění asistence PLUS sjednat pouze za předpokladu současně v pojistné smlouvě sjednaného a trvalého pojištění odpovědnosti za škodu způsobenou provozem vozidla nebo havarijního pojištění. V případě zániku těchto pojištění zaniká i pojištění asistence PLUS, nebylo-li v pojistné smlouvě dohodnuto jinak.

2. Řidiči a osobám přepravovaným vozidlem s platným pojištěním asistence PLUS sjednaným u Allianz pojišťovny, a. s., (dále jen „oprávněné osoby“) vzniká nárok na využívání asistenčních služeb poskytovaných smluvním partnerem Allianz pojišťovny, a. s., dostupným z České republiky i ze zahraničí na tel. čísle +420 241 170 000 (dále jen „smluvní partner“), a to opakovaně po celou dobu jeho platnosti.

Článek II

Rozsah pojištění

Část A

1. V případě, že je vozidlo po poruše, následkem havárie, živelní události, vandalismu, jeho poškození zvířetem nebo následkem střetu se zvířetem nebo odcizení jeho části nepojízdné, má oprávněná osoba nárok na zorganizování a úhradu:

- příjezdu a odjezdu asistenční služby,
- opravy vozidla asistenční službou na místě poruchy s výjimkou náhradních dílů, které si hradí oprávněná osoba sama,
- výloh za vyproštění a za manipulaci s vozidlem,
- odtahu vozidla do nejbližší opravní schopné vozidlo opravit, nebo odtahu vozidla do jiného místa, které si oprávněná osoba určí v případě, že opravna určená smluvním partnerem nebude schopna vozidlo zprovoznit do 8 hodin od vyžádání asistenční služby, ve variantě STANDARD v maximální výši 5.000 Kč (mimo území ČR 10.000 Kč) pro všechna vozidla bez rozdílu celkové hmotnosti.

2. V případě, že je vozidlo po poruše, následkem havárie, živelní události, vandalismu, jeho poškození zvířetem nebo následkem střetu se zvířetem nebo odcizení jeho části nepojízdné a nepodaří-li se ho zprovoznit do 8 hodin od vyžádání asistenční služby, a také v případě, kdy došlo k odcizení vozidla, má oprávněná osoba nárok na zorganizování a úhradu:

a) ubytování v hotelu v maximální výši 2.000 Kč za noc a osobu, a to ve variantě STANDARD po dobu nejvýše 2 nocí anebo dopravu do místa jejího bydliště nebo jiného místa, ale pouze do výše nákladů, které by byly vynaloženy smluvním partnerem za její návrat do místa jejího bydliště; o druhu poskytnuté asistenční služby, jakož i o volbě dopravního prostředku, rozhoduje smluvní partner,

b) úschovy nepojízdného vozidla ve variantě STANDARD

- v maximální výši 500 Kč na den po dobu nejvýše 2 dnů pro vozidlo s celkovou hmotností do 3 500 kg,
- v maximální výši 750 Kč (mimo území ČR 2.000 Kč) na den po dobu nejvýše 2 pracovních dnů pro vozidlo s celkovou hmotností nad 3 500 kg;

přičemž soboty, neděle a státní svátky se do této lhůty nezapočítávají.

3. Oprávněná osoba má dále nárok na zorganizování a úhradu:

a) náhradního řidiče pro nejkratší cestu do místa bydliště nebo sídla vlastníka vozidla v ČR (bez nároku na úhradu nákladů na pohonné hmoty, silniční a parkovací poplatky) v případě úrazu či hospitalizace řidiče vozidla, ztráty nebo zničení jeho zdravotních pomůcek (s výjimkou brýlí a kontaktních čoček) nezbytných pro bezpečné řízení vozidla; ve variantě STANDARD v maximální výši 5.000 Kč (mimo území ČR 10.000 Kč); podmínkou poskytnutí této služby je doložení potvrzení lékaře, že jeho zdravotní nebo psychický stav nebo chybějící zdravotní pomůcky mu neumožňují řídit vozidlo,

b) nákladů na otevření zabouchnutých nebo zamčených dveří vozidla, odemknutí spínací skříňky nebo zámku řadicí páky (pokud je to technicky možné a oprávněnou osobou akceptovatelné) nebo jeho odtahu do nejbližší opravní schopné vozidlo odborně otevřít, odemknout spínací skříňku nebo zámek řadicí páky, pokud vozidlo zůstane z důvodu zabouchnutí, odcizení, ztráty nebo poškození klíčů nebo z důvodu poškození zámků nepojízdné; ve variantě STANDARD v maximální výši 5.000 Kč (mimo území ČR 10.000 Kč) – nelze uplatnit v souběhu s asistenční službou dle odd. I, čl. II odst. 1 a odd. II čl. II část A odst. 1 těchto DPP,

c) dopravy řidiče za účelem vyzvednutí opraveného vozidla z opravní v případě, že oprava vozidla v opravně určené smluvním partnerem nebude dokončena do 8 hodin od vyžádání asistenční služby; o volbě dopravního prostředku rozhoduje smluvní partner,

d) nákladů na dopravu řidiče do autopůjčovny, na zapůjčení náhradního vozidla a přeložení nákladu na náhradní vozidlo pro jeho jízdu do místa určeného oprávněnou osobou; ve variantě STANDARD v maximální výši 10.000 Kč v případě, že vozidlo o celkové hmotnosti nad 3 500 kg zůstane mimo území ČR nepojízdné a nepodaří se jej zprovoznit do 2 dnů od vyžádání asistenční služby.

4. Pojistnou smlouvou mohou být sjednány následující zvýšené finanční limity pro asistenční služby vyjmenované v této části A:

a) odst. 1 a 3 písm. a), b), a to ve variantě:

- DUO v maximální výši 10.000 Kč
(mimo území ČR 20.000 Kč),
- TRIO v maximální výši 15.000 Kč
(mimo území ČR 30.000 Kč),
- PROFI v maximální výši 35.000 Kč
(mimo území 70.000 Kč),
- MAXI bez finančních limitů,

b) odst. 2 písm. a), a to ve variantě:

- DUO po dobu nejvýše 4 nocí,
- TRIO, PROFI a MAXI po dobu nejvýše 6 nocí,

c) odst. 2 písm. b), a to ve variantě:

- DUO po dobu nejvýše 4 dnů,
- TRIO, PROFI a MAXI po dobu nejvýše 6 dnů,

d) odst. 3 písm. d), a to ve variantě:

- DUO v maximální výši 20.000 Kč,
- TRIO v maximální výši 30.000 Kč,
- PROFI v maximální výši 70.000 Kč,
- MAXI bez finančního limitu.

Část B

1. V případě, že osobní nebo nákladní automobil o celkové hmotnosti do 3 500 kg zůstane po poruše, následkem havárie, živelní události, vandalismu, jeho poškození zvířetem nebo následkem střetu se zvířetem nebo odcizení jeho části nepojízdný a je nezbytný jeho odtah do pro danou značku autorizované nebo smluvní opravny pojistitele nebo pokud dojde k odcizení takového automobilu s platným havarijním pojištěním pro případ jeho odcizení u Allianz pojišťovny, a. s., má oprávněná osoba kromě asistenční služby uvedené v části A tohoto článku rovněž nárok na zorganizování a úhradu:

a) přistavení náhradního osobního automobilu nebo odvozu posádky vozidla do autopůjčovny, organizaci zapůjčení náhradního osobního automobilu (s limitem půjčovného 1.000 Kč/den) a jeho následného vyzvednutí a odvozu zpět do autopůjčovny až do vzdálenosti 50 km od místa jeho vyzvednutí nebo

b) odvozu členů posádky vozidla do místa jejich bydliště nebo jiného společného a maximálně stejně vzdáleného místa.

2. O volbě a způsobu zajištění dostupnosti náhradního osobního automobilu a odvozu posádky vozidla rozhoduje smluvní partner.

3. Oprávněná osoba je povinna za účelem převzetí přistaveného náhradního vozidla předložit zástupci smluvního partnera svůj občanský průkaz nebo cestovní pas a řidičský průkaz s oprávněním k řízení přistaveného osobního automobilu a potvrdit podmínky spojené s jeho pronájmem a užíváním (např. vlastnictví embosované kreditní karty, věk řidiče vyšší než 21 let, vlastnictví řidičského oprávnění pro řízení automobilu delší než 2 roky, nemožnost opustit s vozidlem území daného státu apod.).

4. Doložení vrácení vypůjčeného vozidla a úhrada půjčovného půjčitelu může být podmínkou vydání odtáženého nepojízdného vozidla z opravny, resp. poskytnutí pojistného plnění z pojištění pro případ odcizení.

5. Pojistitel společně s poskytovatelem asistenčních služeb jsou oprávněni požadovat po oprávněné osobě úhradu nákladů, které jim vznikly v souvislosti s jejím nedodržením výpůjčních podmínek půjčovny vozidel.

6. Pokud z pojištění sjednaných k nepojízdnému automobilu vyplývá nárok na úhradu nákladů za nájem náhradního vozidla, uplatní oprávněný uživatel vozidla nárok na jejich úhradu přímo vůči pojistiteli.

ODDÍL III

Výluky z pojištění

1. Pojištění dle odd. I a II těchto DPP se nevztahuje na:

- a) všechny náklady zaplacené bez předchozího souhlasu smluvního partnera, s výjimkou případů, kdy oprávněná osoba prokáže, že se z důvodů hodných zřetele nemohla spojit s asistenční centrálou smluvního partnera nebo pokud smluvní partner nebyl schopen z důvodů mimořádných okolností asistenční službu poskytnout,
- b) všechny náklady, které vynaložily složky integrovaného záchranného systému v rámci povinností stanovených zákonem,
- c) všechny náklady vyplývající ze škod, které vznikly v důsledku povstání, násilných nepokojů, stávek, teroristického jednání, válečných událostí, zásahu úřední nebo státní moci, zemětřesení nebo jaderné energie,
- d) všechny náklady vyplývající ze škod, které vznikly následkem požití alkoholu nebo návykových látek,
- e) všechny náklady vyplývající ze škod vzniklých účastí vozidla na závodech, přehlídkách a soutěžích a náklady vyplývající ze škod, které vznikly v důsledku sázky či účasti oprávněných osob na trestném činu,
- f) všechny náklady vyplývající ze škod, které vznikly v důsledku dopravní nehody úmyslně zaviněné řidičem pojištěného vozidla či v důsledku jeho sebevraždy či pokusu o sebevraždu,
- g) všechny celní, tranzitní a dálniční poplatky a daně, náklady na pohonné hmoty a parkovné, pokud nárok na úhradu parkovného nevyplývá z odd. II čl. II část A odst. 2 písm. b) těchto DPP,
- h) všechny náklady spojené se škodami následnými,
- i) všechny náklady spojené s přepravou nákladu,
- j) případy, kdy k poruše nebo nehodě došlo následkem závady, která nebyla odstraněna, ačkoliv byla oprávněná osoba na nutnost jejího odstranění ze strany smluvního partnera nebo jím pověřenou osobou v souvislosti s poskytnutím dřívějšího pojistného plnění upozorněna,
- k) všechny náklady vyplývající ze škod, které vznikly v důsledku nedostatečného množství pohonných hmot či jiných provozních náplní nebo v důsledku jejich záměny,
- l) všechny náklady vyplývající ze škod způsobených vybitím baterie,
- m) všechny náklady vyplývající ze škod spojených s poškozením pneumatik.

2. V případě, že je k vozidlu sjednáno platné pojištění asistence PLUS, výluky uváděné v odst. 1 písm. k), l) a m) se neuplatní.

ODDÍL IV

Společná ustanovení

Nárok na asistenční služby

1. Asistenční služby v rozsahu uvedeném v odd. I a II těchto DPP jsou poskytovány na základě telefonické žádosti oprávněné osoby na telefonní číslo pro tento účel určené pojistitelem, a to 24 hodin denně.

Všechny náklady nad rámec tohoto rozsahu si hradí oprávněné osoby samy.

2. Asistenční služby je možné využívat na území Evropy včetně Turecka s výjimkou Ruska, Ukrajiny, Běloruska a Moldávie.

3. Počet oprávněných osob, na něž se nárok na jejich využívání vztahuje, je omezen počtem míst k sezení dle technického průkazu vozidla. Mezi oprávněné osoby nepatří osoby přepravované ve vozidle za úplaty.

4. V případě, že některá ze služeb byla oprávněné osobě poskytnuta v době, kdy nárok na využití asistenční služby neexistoval, je oprávněná osoba povinna náklady, které byly vynaloženy na poskytnutí asistenční služby, pojistiteli nahradit.

5. Pokud je k vozidlu sjednáno pojištění asistence PLUS a současně pojištění odpovědnosti za škodu způsobenou provozem vozidla nebo havarijní pojištění, limity pojistného plnění dle odd. I a II těchto DPP vyjádřené finanční částkou se sčítají.

Tyto DPP jsou platné od 1. 10. 2012

VŠEOBECNÉ POJISTNÉ PODMÍNKY

pro pojištění osob

1. Společná ustanovení

1.1 Úvodní ustanovení

1.1.1 Allianz pojišťovna, a. s., jako pojistitel, vydává tyto všeobecné pojistné podmínky (dále jen „VPP“) podle zákona o pojistné smlouvě a o změně souvisejících zákonů (dále jen „zákon“).

1.1.2 Pojištění sjednané na základě pojistné smlouvy, jejíž součástí jsou tyto VPP, se řídí právním řádem České republiky a pro řešení sporů vzniklých při tomto pojištění jsou příslušné soudy České republiky. Toto platí rovněž pro pojistná rizika v zahraničí, pokud právní předpisy státu, kde je pojistné riziko umístěno, nestanoví použití svých předpisů.

1.1.3 Obsahují-li tyto VPP v případech, kdy to zákon připouští, odchylnou úpravu některých ustanovení zákona, platí úprava uvedená v těchto VPP nebo v pojistné smlouvě; není-li tato odchylná úprava v těchto VPP nebo v pojistné smlouvě dohodnuta, platí ustanovení zákona. Nejsou-li některá práva a povinnosti účastníků pojištění osob (dále jen „pojištění“) upravena těmito VPP, zákonem nebo zvláštním právním předpisem, řídí se občanským zákoníkem.

1.1.4 Pojistnou smlouvou se rozumí smlouva o finančních službách, ve které se pojistitel zavazuje v případě vzniku nahodilé události poskytnout ve sjednaném rozsahu pojistné plnění a pojistník se zavazuje platit pojistiteli pojistné ve výši a lhůtě dohodnuté v pojistné smlouvě, nedílnou součástí pojistné smlouvy jsou tyto VPP, zvláštní pojistné podmínky (dále jen

„ZPP“), případně i doplňkové pojistné podmínky (dále jen „DPP“); ZPP upravují a doplňují

VPP, DPP upravují a doplňují ZPP.

1.2 Vymezení pojmů

Pro účely pojištění se rozumí

1.2.1 akumulační podílovou jednotkou podílová jednotka zakoupená za běžné pojistné po uplynutí dvou let trvání pojištění nebo podílová jednotka zakoupená za mimořádné nebo jednorázové pojistné,

1.2.2 alokačním poměrem poměr, ve kterém se pojistné rozděluje mezi zvolené investiční fondy,

1.2.3 běžným pojistným pojistné stanovené za pojistné období,

1.2.4 čekací dobou doba, po kterou nevzniká pojistiteli povinnost poskytnout pojistné plnění z událostí, které by jinak byly pojistnými událostmi,

1.2.5 investičním fondem vnitřní fond zahrnující různé typy investic (portfolio); fond je majetkem pojistitele,

1.2.6 jednorázovým pojistným pojistné dohodnuté na celou dobu, na kterou bylo pojištění sjednáno,

1.2.7 kontaktním místem sídlo pojistitele včetně jeho poboček (oblastních ředitelství),

- 1.2.8 mimořádným pojistným forma běžného pojistného hrazeného nad rámec dohodnutého pojistného za pojistné období v pojistné smlouvě; nemá vliv na povinnost platit běžné pojistné,
- 1.2.9 náklady na zdravotní péči prostředky vynaložené na nezbytné, nejúčelnější a ekonomicky nejefektivnější úkony související se zdravotním stavem pojištěného, zejména s preventivní, dispenzární a léčebnou péčí; za náklad na zdravotní péči se nepovažují prostředky vynaložené na lázeňskou nebo sanatorní léčbu a lázeňskou nebo sanatorní rehabilitaci,
- 1.2.10 nákupní cenou cena, za kterou pojistník nakupuje od pojistitele podílové jednotky,
- 1.2.11 nemocí porucha zdraví objektivně doložitelná medicínským vyšetřením,
- 1.2.12 nemocnicí zdravotnické zařízení poskytující ambulantní a lůžkovou základní a specializovanou diagnostickou a léčebnou péči, jejíž součástí jsou i nezbytná preventivní opatření,
- 1.2.13 obmyšleným osoba určená pojistníkem v pojistné smlouvě, které vznikne právo na pojistné plnění v případě smrti pojištěného,
- 1.2.14 oceňovacím dnem den, ve kterém pojistitel provádí oceňování majetku fondů,
- 1.2.15 odkupným část nespotřebovaného pojistného ukládaná pojistitelem jako technická rezerva vypočtená pojistněmatematickými metodami k datu zániku pojištění,
- 1.2.16 oprávněnou osobou osoba, které v důsledku pojistné události vznikne právo na pojistné plnění,
- 1.2.17 plnou invaliditou – pro účely všech pojištění a připojištění sjednaných na základě těchto VPP (ZPP, DPP) – stav pojištěného potvrzený pojistitelem, kdy z důvodu dlouhodobě ne- příznivého zdravotního stavu poklesla schopnost pojištěného vykonávat soustavnou výdělečnou činnost nejméně o 66 % a zdravotní postižení má trvalý vliv na jeho schopnost tuto činnost dále vykonávat,
- 1.2.18 počáteční podílovou jednotkou podílová jednotka zakoupená za běžné pojistné v prvních dvou letech trvání pojištění,
- 1.2.19 podílem na přebytku podíl, který vzniká jako rozdíl mezi skutečně dosaženým zhodnocením vložených prostředků a zaručeným zhodnocením příslušným dané pojistné smlouvě,
- 1.2.20 podílovou jednotkou podíl na investičním fondu představující nárok na část hodnoty investičního fondu,
- 1.2.21 pojistitelem Allianz pojišťovna, a. s., se sídlem v Praze 8, Ke Štvanici 656/3, IČ 47115971, Česká republika, která je oprávněna provozovat pojišťovací činnost podle zákona o pojišťovnictví,
- 1.2.22 pojistkou potvrzení o uzavření pojistné smlouvy vydané pojistitelem,
- 1.2.23 pojistníkem osoba, která s pojistitelem uzavřela pojistnou smlouvu,
- 1.2.24 pojistnou částkou částka sjednaná v pojistné smlouvě jako maximální hranice pojistného plnění za jednu pojistnou událost,
- 1.2.25 pojistnou dobou doba, na kterou bylo pojištění sjednáno,
- 1.2.26 pojistnou událostí nahodilá skutečnost blíže označená v pojistné smlouvě, se kterou je spojen vznik povinnosti pojistitele poskytnout pojistné plnění; nahodilou skutečností je skutečnost, která je možná a u které není jisté, zda v době trvání pojištění vůbec nastane, nebo není známa doba jejího vzniku,

- 1.2.27 pojistným úplata za pojištění,
- 1.2.28 pojistným nebezpečím možná příčina vzniku pojistné události,
- 1.2.29 pojistným obdobím časové období dohodnuté v pojistné smlouvě, za které se platí pojistné, základní pojistné období je roční, není-li v pojistné smlouvě dohodnuto jinak,
- 1.2.30 pojistným plněním plnění pojistitele vyplácené při poj. události ve výši a za podmínek dohodnutých v pojistné smlouvě,
- 1.2.31 pojistným rizikem míra pravděpodobnosti vzniku pojistné události vyvolané pojistným nebezpečím,
- 1.2.32 pojistným zájmem oprávněná potřeba ochrany před následky nahodilé skutečnosti vyvolané pojistným nebezpečím,
- 1.2.33 pojištěním škodovým pojištěním, jehož účelem je náhrada škody vzniklé v důsledku pojistné události a pojištěním obnosovým pojištěním, jehož účelem je získání obnosu, tj. dohodnuté finanční částky v důsledku pojistné události ve výši, která je nezávislá na vzniku nebo rozsahu škody,
- 1.2.34 pojištěným fyzická osoba, na jejíž život, zdraví, nebo jiné hodnoty pojistného zájmu se po jištění vztahuje,
- 1.2.35 pojišťovacím zprostředkovatelem je fyzická nebo právnická osoba, která provádí odbornou činnost směřující k uzavírání pojistných smluv a k provádění dalších činností s tím souvisejících; postavení pojišťovacích zprostředkovatelů, jejich práva a povinnosti upravuje zákon o pojišťovacích zprostředkovatelích a samostatných likvidátorech pojistných událostí,
- 1.2.36 poplatkem z pojištění poplatek, kterým pojistník hradí pojistiteli jeho náklady spojené se správou pojištění, a to v případech dohodnutých v pojistné smlouvě; výši poplatku určuje pojistitel,
- 1.2.37 pověřeným zdravotnickým zařízením zařízení pověřené pojistitelem k vyžadování zdravotnické dokumentace, lékařských zpráv od ošetřujících lékařů a k provádění lékařských prohlídek a vyšetření,
- 1.2.38 prodejní cenou cena, za kterou pojistník prodává pojistiteli podílové jednotky,
- 1.2.39 skupinovým pojištěním pojištění, které se vztahuje na skupinu pojištěných blíže vymezených v pojistné smlouvě, jejichž totožnost v době uzavření této smlouvy není obvykle známa,
- 1.2.40 škodnou událostí skutečnost, ze které vznikla škoda a která by mohla být důvodem vzniku práva na pojistné plnění,
- 1.2.41 technickou úrokovou mírou úroková míra, kterou pojistitel používá pro kalkulaci pojistného; je zakomponována do sazby pojistného produktu a představuje takové zhodnocení rezervy pojistného, na které má pojistník smluvní nárok,
- 1.2.42 účastníkem pojištění pojistitel a pojistník, jakožto smluvní strany, a dále pojištěný a každá další osoba, které z pojištění vzniklo právo nebo povinnost,
- 1.2.43 účtem pojistníka účet vedený pojistitelem o stavu podílových jednotek ke každé pojistné smlouvě na investiční pojištění,
- 1.2.44 úrazem – pro účely všech pojištění a připojištění sjednaných na základě těchto VPP (ZPP, DPP) – neočekávané a náhlé působení zevních sil nebo vlastní tělesné síly nezávisle na vůli pojištěného, ke kterému došlo během trvání pojištění a kterým bylo pojištěnému způsobeno poškození zdraví nebo smrt,

1.2.45 vstupním věkem pojištěného rozdíl mezi kalendářním rokem počátku pojištění a kalendářním rokem narození pojištěného,

1.2.46 výlukou z pojištění skutečnost blíže dohodnutá v pojistné smlouvě, se kterou není spojen vznik povinnosti pojistitele poskytnout pojistné plnění,

1.2.47 výročním dnem pojištění den, který je číselně shodný se dnem a měsícem dne počátku pojištění, není-li takový den v příslušném roce, je výročním dnem pojištění nejbližší předcházející den v měsíci,

1.2.48 zájemcem osoba, která má zájem o uzavření pojistné smlouvy s pojistitelem,

1.2.49 zásilkou každá písemnost nebo peněžní částka, kterou si zasílají účastníci pojištění.

1.3 Druhy pojištění

1.3.1 Pojistitel může v rámci pojištění pojistit fyzickou osobu pro případ

- smrti,
- dožití se určitého věku nebo dne dohodnutého v pojistné smlouvě jako konec pojištění,
- úrazu,
- invalidity,
- nemoci,
- jiné skutečnosti související se zdravím nebo se změnou osobního postavení této osoby.

1.3.2 Pokud není v pojistné smlouvě dohodnuto jinak, sjednávají se všechny druhy pojištění a při pojištění jako pojištění obnosová.

1.4 Pojistná událost, pojistné plnění

1.4.1 Pojistné plnění se vyplácí v tuzemské měně a na území České republiky, není-li v pojistné smlouvě dohodnuto jinak.

1.4.2 Pojistitel poskytne pojistné plnění ve výši a za podmínek blíže dohodnutých v pojistné smlouvě, pokud k pojistné události došlo během trvání pojištění.

1.4.3 Plnění z pojistné smlouvy poskytne pojistitel pojištěnému, není-li v pojistné smlouvě dohodnuto jinak. V případě smrti pojištěného, která je pojistnou událostí, poskytne pojistitel pojistné plnění obmyšlenému, a nebyl-li obmyšlený určen, oprávněným osobám uvedeným v ustanovení § 51 odst. 2, 3 zákona.

1.4.4 V pojistné smlouvě je dohodnuto, v jaké formě se pojistné plnění vyplácí. Formami pojistného plnění jsou:

- výplata pojistné částky ve výši dohodnuté v pojistné smlouvě,
- výplata denní dávky ve výši dohodnuté v pojistné smlouvě,

- výplata důchodu ve výši dohodnuté v pojistné smlouvě,
- úhrada pojistného pojistitelem – zproštění od placení pojistného (dále jen „zproštění“),
- případně jiné formy pojistného plnění dohodnuté v pojistné smlouvě.

1.4.5 Důchod se vyplácí v dohodnutých obdobích, a to předem. První důchod je splatný prvního dne měsíce, který následuje po měsíci, ve kterém došlo k pojistné události, není-li v pojistné smlouvě dohodnuto jinak. Důchod se vyplácí pojištěnému nebo tomu, komu vzniklo právo na výplatu důchodu, po dohodnutou dobu. Ten, komu vznikne právo na výplatu důchodu, je povinen předložit doklady potřebné pro výplatu důchodu, které pojistitel požaduje. Dokud tyto povinnosti nejsou splněny, pojistitel s výplatou důchodu nezačne, popřípadě vyplácení až do jejich splnění pozastaví.

1.4.6 Nárok na zproštění vzniká ode dne nejbližší splatnosti pojistného po dni vzniku pojistné události.

1.5 Hlavní pojištění a připojištění

1.5.1 V jedné pojistné smlouvě lze sjednat i více druhů pojištění. Je-li jeden z druhů označen jako hlavní pojištění, mají ostatní druhy povahu připojištění; tato připojištění při redukci, splaceném stavu, nebo při zániku hlavního pojištění z důvodu stanoveného v zákoně či dohodnutého v pojistné smlouvě taktéž zanikají, není-li v pojistné smlouvě dohodnuto jinak.

1.5.2 Zánikem připojištění nezaniká hlavní pojištění, není-li v pojistné smlouvě dohodnuto jinak.

1.5.3 V případě změny hlavního pojištění, při které dojde k porušení vazeb stanovených v pojistnětechnických a kalkulačních zásadách mezi hlavním pojištěním a připojištěním, má pojistitel právo upravit připojištění tak, aby bylo v souladu s pojistnětechnickými a kalkulačními zásadami.

1.5.4 Byly-li u připojištění sjednány lhůty podmiňující vznik práv a povinností účastníků připojištění, jsou tyto lhůty počítány od data sjednání, respektive počátku tohoto připojištění.

1.6 Uzavření pojistné smlouvy, pojistka, počátek a konec pojištění

1.6.1 K uzavření pojistné smlouvy je třeba, aby byl návrh pojistitele přijat zájemcem ve lhůtě dvou měsíců ode dne, kdy zájemce tento návrh obdržel.

1.6.2 Návrh na uzavření pojistné smlouvy musí mít písemnou formu, sjednává-li se pojištění na dobu delší než jeden rok.

1.6.3 Návrh pojistitele nelze přijmout zaplacením pojistného, pokud v tomto návrhu není výslovně uvedeno, že zaplacením pojistného je pojistná smlouva uzavřena.

1.6.4 Obsahuje-li přijetí návrhu dodatky, výhrady, omezení nebo jiné změny proti původnímu návrhu, považuje se takové přijetí za nový návrh. Nevyjádří-li se druhá strana k novému návrhu ve lhůtě jednoho měsíce ode dne, kdy jí byl nový návrh doručen, považuje se návrh za odmítnutý.

1.6.5 Ustanovení odstavců 1.6.1 až 1.6.4 platí obdobně i pro návrh na změnu pojistné smlouvy.

1.6.6 Pojištění vzniká prvním dnem po uzavření pojistné smlouvy, není-li v pojistné smlouvě dohodnuto jinak.

- 1.6.7 Pojištění sjednané na přesně dohodnutou dobu zaniká dnem uvedeným jako konec pojištění.
- 1.6.8 Pojistitel vydá pojistníkovi pojistku jako potvrzení o uzavření pojistné smlouvy.
- 1.7 Pojistné a doba placení pojistného
- 1.7.1 Pojistné se platí v tuzemské měně, není-li v pojistné smlouvě dohodnuto jinak.
- 1.7.2 Výši pojistného určuje pojistitel podle sazeb pro jednotlivé druhy pojištění.
- 1.7.3 Právo pojistitele na pojistné za první pojistné období a jednorázové pojistné vzniká dnem uzavření pojistné smlouvy, není-li v pojistné smlouvě dohodnuto jinak.
- 1.7.4 Jednorázové pojistné a pojistné za první pojistné období je splatné dnem uzavření pojistné smlouvy.
- 1.7.5 Běžné pojistné kromě pojistného za první pojistné období je splatné první den pojistného období. Pokud je běžné pojistné hrazeno za kratší pojistná období než je roční (področní placení), je pojistitel oprávněn zvýšit příslušné pojistné o příplatek. Pojistitel je oprávněn také zvýšit pojistné o příplatek podle způsobu placení (např. bezhotovostní způsob placení).
- 1.7.6 Na základě písemné žádosti pojistníka může pojistitel rozhodnout o prodloužení lhůty pro zaplacení následného pojistného (tj. pojistného za druhé a další pojistné období).
- 1.7.7 Běžné pojistné se platí po sjednanou pojistnou dobu a pojistitel má nárok na pojistné do data zániku pojištění, není-li v pojistné smlouvě dohodnuto jinak. Pojistitel může stanovit sazby, u nichž lze pojistné platit po dobu kratší.
- 1.7.8 Nastala-li pojistná událost, v důsledku které pojištění zaniklo, náleží pojistiteli pojistné do konce pojistného období, v němž pojistná událost nastala; jednorázové pojistné náleží v takovém případě pojistiteli za celou dobu, na kterou bylo pojištění sjednáno. To platí, není-li v pojistné smlouvě dohodnuto jinak.
- 1.7.9 Upravit výši doposud placeného pojistného může pojistitel jen po dohodě s pojistníkem nebo za podmínek dohodnutých v pojistné smlouvě. Pojistitel je povinen nově dohodnutou výši pojistného sdělit pojistníkovi nejpozději ve lhůtě dvou měsíců před splatností pojistné- ho za pojistné období, ve kterém se má výše pojistného změnit.
- 1.7.10 Pokud pojistník se změnou výše pojistného podle odstavce 1.7.9 nesouhlasí, musí svůj nesouhlas uplatnit do jednoho měsíce ode dne, kdy se o navrhované změně výše pojistného dozvěděl; v tomto případě pak pojištění zanikne uplynutím pojistného období, na které bylo pojistné zaplacené, není-li v pojistné smlouvě dohodnuto jinak. Pojistitel je povinen ve sdělení o nově stanovené výši pojistného pojistníka na tento následek upozornit.
- 1.7.11 V případě nároku na zproštění od placení pojistného hradí běžné pojistné pojistitel.
- 1.7.12 Pojistitel je oprávněn započíst proti pojistnému plnění, s výjimkou pojistného plnění z povinného pojištění, dlužné částky pojistného a jiné splatné pohledávky z pojistných smluv pojištění s ním uzavřených.
- 1.7.13 Pojištění se pro neplacení pojistného ani z jiných důvodů nepřerušuje, pokud není v pojistné smlouvě dohodnuto jinak.

1.8 Změny pojistné smlouvy

1.8.1 Veškeré změny pojistné smlouvy musí být v písemné formě. Návrhy změn pojištění podané pojistníkem prostřednictvím pojišťovacího zprostředkovatele jsou doručeny teprve dnem jejich předání pojistiteli, který jedině může návrh změny pojištění přijmout nebo odmítnout.

1.8.2 Není-li v pojistné smlouvě dohodnuto jinak, lze nároky plynoucí ze změny pojištění uplatnit až od její účinnosti.

1.9 Dynamika

1.9.1 Bylo-li v pojistné smlouvě dohodnuto, může pojistitel nabídnout pro jednotlivé druhy pojištění dynamiku, tj. úpravu pojistného, případně pojistných částek tak, aby reálná hodnota pojištění a připojištění zůstala zachována. Ke zvýšení pojistného a pojistných částek dochází vždy ve výroční den počátku pojištění a vztahuje se vždy na všechna sjednaná pojištění či připojištění, není-li v pojistné smlouvě dohodnuto jinak.

1.9.2 Pojistník má právo dynamiku přijmout či odmítnout. Písemné odmítnutí nabídky dynamiky musí být pojistiteli doručeno nejpozději dva měsíce před výročním dnem počátku pojištění; neučiní-li tak pojistník, považuje se dynamika za přijatou a pro její účinky platí ustanovení odstavce 1.8.2.

1.9.3 Odmítnutí dynamiky doručené pojistiteli po termínu uvedeném v předchozím odstavci není pojistitel povinen akceptovat.

1.9.4 Procento dynamiky je stanoveno pojistitelem s přihlédnutím k vývoji indexu kupní síly.

O toto procento se zvyšuje pojistné a je-li stanovena pojistná částka, zvýší se podle pojistnětechnických a kalkulačních zásad. V případě vzniku nároku na zproštění od placení pojistného pojistitel dynamiku nenabízí.

1.10 Pojištění cizího pojistného rizika, souhlas pojištěného

1.10.1 Pojistník může uzavřít pojistnou smlouvu na pojistné riziko pojištěného, který je osobou odlišnou od pojistníka.

1.10.2 Pojistník je povinen seznámit pojištěného s obsahem pojistné smlouvy týkající se pojištění jeho pojistného rizika.

1.10.3 Právo na pojistné plnění může pojistník uplatnit pouze tehdy, jestliže prokáže splnění povinnosti podle odstavce 1.10.2 a jestliže prokáže, že mu byl k přijetí pojistného plnění dán písemný souhlas pojištěného, popřípadě zákonného zástupce takové osoby, není-li zákonným zástupcem pojistník sám. Písemný souhlas pojištěného nebo zákonného zástupce se vyžaduje i v případě změny obmyšleného, změny podílů na pojistném plnění, bylo-li určeno více obmyšlených, a k vyplacení odkupného a rovněž odkoupení akumulací podílových jednotek.

1.10.4 Je-li pojistník odlišný od pojištěného, může určit nebo změnit osobu obmyšleného nebo pohledávku z pojištění postoupit nebo zastavit jen s písemným souhlasem pojištěného.

1.10.5 Zemře-li nebo zanikne-li bez právního nástupce pojistník, který sjednal pojištění cizího pojistného rizika, vstupuje pojištěný do pojištění namísto pojistníka, a to dnem, kdy pojistník zemřel nebo zanikl bez právního nástupce, není-li dohodnuto jinak.

1.11 Základní práva a povinnosti účastníků pojištění

1.11.1 Součástí pojistné smlouvy jsou informace, které musí být zájemci před uzavřením pojistné smlouvy sděleny a oznámeny, a písemné dotazy pojistitele týkající se sjednávaného pojištění. Písemnými dotazy pojistitele vztahujícími se k uzavření smlouvy jsou i dotazy týkající se zdravotního stavu pojištěného a další otázky potřebné k uzavření pojistné smlouvy.

1.11.2 Pojistník a pojištěný jsou povinni pravdivě a úplně odpovědět na všechny písemné dotazy pojistitele týkající se sjednávaného pojištění a nemohou se proto odvolávat na pokyny nebo informace pojišťovacího zprostředkovatele. To platí i v případě, že jde o změnu pojištění.

1.11.3 Stejnou povinnost jako v odstavci 1.11.2 má pojistitel vůči pojistníkovi a pojištěnému; jménem pojistitele může tuto povinnost plnit též pojišťovací zprostředkovatel.

1.11.4 Pojistník je povinen bez zbytečného odkladu oznámit pojistiteli změnu nebo zánik pojistného rizika. V případě pojištění cizího pojistného rizika má tuto povinnost pojištěný.

1.12 Práva a povinnosti účastníků pojištění související se zjišťováním a přezkoumáváním zdravotního stavu

1.12.1 Pojistitel je oprávněn požadovat údaje o zdravotním stavu a zjištění zdravotního stavu nebo příčiny smrti pojištěného, jsou-li pro to důvody související se stanovením výše pojistného rizika, výše pojistného a šetřením pojistné události, pokud k tomu byl pojistiteli dán výslovný souhlas pojištěného (jeho zákonného zástupce). Zjišťování zdravotního stavu nebo příčiny smrti se provádí na základě zpráv a zdravotnické dokumentace vyžádaných pojistitelem pověřeným zdravotnickým zařízením od ošetřujících lékařů, a v případě potřeby i prohlídkou nebo vyšetřením provedeným zdravotnickým zařízením. Pojištěný (jeho zákonný zástupce) je povinen na žádost pojistitele předložit písemný přehled úhrad za poskytnutou lékařskou péči (včetně předpisu léčivých přípravků a zdravotnických prostředků) vystavený zdravotní pojišťovnou, u níž je nebo byl registrován.

1.12.2 Pojištěný (jeho zákonný zástupce) může souhlas vydaný podle předchozího ustanovení kdykoliv písemně odvolat. Není-li v pojistné smlouvě dohodnuto jinak, pojistná smlouva zaniká doručením odvolání souhlasu pojistiteli; pokud byl souhlas odvolán, není pojistitel povinen plnit za případné pojistné události, které byly uplatněny, ledaže by byl souhlas obnoven.

1.12.3 Skutečnosti, o kterých se pojistitel při zjišťování zdravotního stavu dozví, smí použít pouze pro svou potřebu, jinak pouze na základě platných zákonů nebo se souhlasem pojištěného nebo jeho zákonného zástupce.

1.12.4 Osoba uplatňující nárok na pojistné plnění předkládá pojistiteli veškeré doklady a dokumenty, týkající se pojištění, v českém jazyce. Pokud se předkládají cizojazyčné doklady a dokumenty, musí k nim být přiložen jejich úředně ověřený překlad do češtiny.

1.13 Práva a povinnosti účastníků pojištění související s pojistnou událostí

1.13.1 Oprávněná osoba či její zákonný zástupce je povinen bez zbytečného odkladu pojistiteli oznámit, že nastala pojistná událost, podat pravdivé vysvětlení o vzniku a rozsahu následků této události, předložit k tomu potřebné doklady a postupovat způsobem dohodnutým v pojistné smlouvě.

1.13.2 Pojistitel je povinen po oznámení události, se kterou je spojen požadavek na plnění z pojištění, bez zbytečného odkladu zahájit šetření nutné ke zjištění rozsahu jeho povinnosti plnit a toto šetření ukončit do tří měsíců od oznámení. Nemůže-li pojistitel ukončit šetření ve lhůtě podle předchozí věty, je povinen sdělit osobě, které má vzniknout nebo vzniklo právo na pojistné plnění, důvody, pro které nelze šetření ukončit, a poskytnout jí na její žádost přiměřenou zálohu. Tato lhůta neběží, je-li šetření znemožněno nebo ztíženo z viny oprávněné osoby, pojistníka nebo pojištěného.

1.13.3 Pojištěný je povinen se léčit u lékařů a v léčebných zařízeních, která užívají všeobecně uznávané vědecké a diagnostické metody, a je povinen řídit se doporučeními lékaře a podniknout všechny kroky prospěšné pro jeho uzdravení.

1.13.4 Pojistné plnění je splatné do 15 dnů po skončení šetření podle odstavce 1.13.2. Za den skončení šetření se považuje den, kdy pojistitel sdělí jeho výsledky oprávněné osobě.

1.13.5 Na nákladech oprávněné osoby spojených s uplatněním nároku na pojistné plnění se pojistitel podílí částečně. Výše nákladu, kterou hradí pojistitel, je určena v pojistné smlouvě. Pokud byly náklady šetření podle odstavce 1.13.2 vynaložené pojistitelem vyvolány nebo zvýšeny porušením povinností pojistníka, pojištěného nebo oprávněné osoby, má pojistitel právo požadovat na tom, kdo povinnost porušil, přiměřenou náhradu. Pojistitel je oprávněn započíst tyto náklady proti pojistnému plnění.

1.13.6 Pokud došlo k vyplacení pojistného plnění, které oprávněné osobě podle pojistné smlouvy nenáleží, je ten, komu bylo takto plněno, povinen vrátit pojistiteli vyplacené pojistné plnění, a to i v případě, že pojistná smlouva není v platnosti.

1.13.7 Pojištěný nebo oprávněná osoba jsou povinni umožnit pojistiteli získat veškerou zdravotní dokumentaci, kterou si pojistitel v souvislosti s posuzováním nároku na pojistné plnění vyžádá.

1.14 Následky porušení povinností

1.14.1 Porušil-li pojistník nebo pojištěný při uzavření pojistné smlouvy nebo při její změně některou z povinností uvedených v zákoně nebo v pojistné smlouvě a bylo-li v důsledku toho stanoveno nižší pojistné, může pojistitel pojistné plnění přiměřeně snížit. Přiměřeným snížením pojistného plnění se rozumí jeho krácení v poměru pojistného, které bylo placeno, a pojistným, které mělo být placeno.

1.14.2 Pokud mělo porušení povinností uvedených v zákoně nebo v pojistné smlouvě podstatný vliv na vznik pojistné události, její průběh nebo na zvětšení rozsahu jejích následků anebo na zjištění nebo určení výše pojistného plnění, anebo znemožnilo předložení dokladů o tom, že ke vzniku škody došlo pojistnou událostí ve smyslu těchto VPP, může pojistitel pojistné plnění snížit úměrně tomu, jaký vliv mělo toto porušení na rozsah jeho povinnosti plnit.

1.15 Výluky z pojištění

Není-li v pojistné smlouvě dohodnuto jinak, není pojistitel povinen poskytnout pojistné plnění za pojistné události

1.15.1 vzniklé válkou, invazí, činností zahraničního nepřítelů, vojenskými akcemi (bez ohledu na to, zda byla vyhlášena válka či nikoliv), občanskou válkou, povstáním, vzpourou, vzbouřením, sročením, stávkou, výlukou, občanskými nepokoji, vojenskou či uzurpovanou mocí, represivními zásahy státních orgánů a bezpečnostních

složek státu, skupinou osob se zlým úmyslem, lidí jednajících pro politickou organizaci nebo ve spojení s ní, spiknutím, vyvlastněním, zabavením pro vojenské účely, zničením nebo poškozením z pokynu vlády působící de iure nebo de facto anebo jiného veřejného orgánu, nebo jejichž příčinou bylo jaderné záření z jakéhokoliv zdroje nebo radioaktivní kontaminace či užití biologických a chemických zbraní; pojistitel poskytuje plnou pojistnou ochranu, je-li riziku jaderného záření pojištěný vystaven v rámci léčebného procesu pod lékařským dohledem;

1.15.2 k nimž došlo v příčinné souvislosti s páčáním úmyslného trestného činu pojištěným;

1.15.3 jestliže oprávněná osoba způsobila pojistnou událost úmyslně sama nebo z jejího podnětu jiná osoba;

1.15.4 vzniklé v důsledku úrazu v období deseti kalendářních dnů ode dne počátku pojištění; pojistitel je však povinen poskytnout pojistné plnění, pokud k pojistné události došlo v období do deseti kalendářních dnů ode dne počátku pojištění a na účet pojistitele již bylo připsáno první pojistné za pojištění, ze kterého je nárok na pojistné plnění uplatňován.

1.16 Výluky z úrazového pojištění, pojištění invalidity a pojištění nemoci

Není-li v pojistné smlouvě dohodnuto jinak, není pojistitel povinen poskytnout pojistné plnění za pojistné události, jejichž příčinou je

1.16.1 sebevražda, pokus o sebevraždu nebo úmyslné sebepoškození;

1.16.2 úraz, k němuž došlo při činnosti pojištěného, který byl pilotem nebo jiným členem letecké- ho personálu na palubě letadla nebo vrtulníku, s výjimkou činnosti na palubě dopravního letadla létajícího na pravidelných linkách, při letecké nehodě nebo při výkonu parašutismu včetně seskoků a letů padákem z letadel a výšin, paraglidingu, létání na rogalu, balónem a vzducholodí;

1.16.3 úraz, k němuž došlo při výkonu potápění, pyrotechnické činnosti, jeskyňářství, krotitelství, kaskadérské, artistické a námořnické činnosti;

1.16.4 úraz, k němuž došlo při provozování všech sportů v extrémních podmínkách, při výkonu plně kontaktního sportu (boxu a obdobných druhů), horolezectví, raftingu, vodního motorismu, a to na jakékoli úrovni včetně rekreačního sportu;

1.16.5 úraz, k němuž došlo u řidiče, spolujezdce nebo cestujícího v motorovém vozidle při jejich účasti na závodech, soutěžích a souvisejících tréninkových jízdách;

1.16.6 úraz, k němuž došlo při provozování profesionálního sportu a sportu na celostátní úrovni, a to při přípravě, tréninku, závodech a exhibičních vystoupeních; osoby provozující billiard, golf, kuželky, sportovní rybářství, stolní a karetní hry a šipky nejsou touto výlukou dotčeny. Profesionálním výkonem sportu se pro účely tohoto pojištění rozumí výkon takové sportovní činnosti, která je prováděna za úplatu na základě smlouvy se sportovní organizací, anebo která je převážným zdrojem příjmů sportovce;

1.16.7 újma na zdraví způsobená při neoprávněném výkonu takové činnosti, ke které je podle právních předpisů vyžadována zvláštní způsobilost nebo osvědčení;

1.16.8 hospitalizace a diagnostické, léčebné a preventivní zákroky, které nebyly provedeny za účelem léčení nemoci či následků úrazu, nebo neodborné zásahy, které si pojištěný provede nebo si nechá provést na svém těle;

1.16.9 kosmetický zákrok a zásah

1.16.10 újma na zdraví v souvislosti s požíváním, požitím či aplikací návykových látek nebo přípravků obsahujících návykové látky, to neplatí pro úrazové pojištění;

1.16.11 úraz, k němuž došlo následkem požití alkoholu, přičemž bylo zjištěno více než 1,5 promile alkoholu v krvi, to neplatí pro úrazové pojištění.

1.17 Zániky pojištění

1.17.1 Uplynutí doby

Pojištění zaniká uplynutím pojistné doby, není-li v pojistné smlouvě dohodnuto jinak.

1.17.2 Nezaplacení pojistného

Pojištění zaniká dnem následujícím po marném uplynutí lhůty k zaplacení celého dlužného pojistného stanoveného pojistitelem v upomínce doručené pojistníkovi, není-li v pojistné smlouvě dohodnuto jinak.

1.17.3 Dohoda

Pojistitel a pojistník se mohou na zániku pojištění dohodnout.

1.17.4 Výpověď

Je-li sjednáno pojištění s běžným pojistným, zaniká pojištění výpovědí pojistitele nebo pojistníka ke konci pojistného období; výpověď musí být doručena alespoň šest týdnů před uplynutím pojistného období, jinak je neplatná. Pojistitel nemůže vypovědět životní pojištění.

1.17.5 Výpověď do dvou měsíců

Pojistitel nebo pojistník mohou pojištění vypovědět do dvou měsíců ode dne uzavření pojistné smlouvy. Dnem doručení výpovědi počíná běžet osmidenní výpovědní lhůta, jejímž uplynutím pojištění zaniká.

1.17.6 Výpověď po vzniku pojistné události

Pojistitel nebo pojistník mohou pojištění vypovědět do tří měsíců ode dne doručení oznámení vzniku pojistné události. Dnem doručení výpovědi počíná běžet výpovědní lhůta jednoho měsíce, jejímž uplynutím pojištění zaniká. Pojistitel nemůže vypovědět životní pojištění.

1.17.7 Odstoupení

1.17.7.1 Zodpově-li pojistník nebo pojištěný při uzavírání pojistné smlouvy úmyslně nebo z nedbalosti nepravdivě nebo neúplně písemné dotazy pojistitele týkající se sjednávaného pojištění, má pojistitel právo od pojistné smlouvy odstoupit, jestliže při pravdivém a úplném zodpovězení dotazů by pojistnou smlouvu neuzavřel. Toto právo může pojistitel uplatnit do dvou měsíců ode dne, kdy takovou skutečnost zjistil, jinak právo zanikne. To platí i v případě změny pojistné smlouvy.

1.17.7.2 Stejně právo odstoupit od pojistné smlouvy jako pojistitel má, za podmínek podle odstavce 1.17.7.1 i pojistník, jestliže mu pojistitel nebo jím zmocněný zástupce nepravdivě nebo neúplně zodpověděl jeho písemné dotazy týkající se sjednávaného pojištění.

Odstoupením od pojistné smlouvy se smlouva od počátku ruší. Pojistitel je povinen bez zbytečného odkladu, nejpozději ve lhůtě do 30 dnů ode dne odstoupení od pojistné smlouvy, vrátit zaplacené pojistné, od kterého se odečte to, co již z pojištění plnil. V případě odstoupení pojistitele se od zaplaceného pojistného odečítají i

náklady spojené se vznikem a správou pojištění. Pojistník nebo pojištěný, který není současně pojistníkem, popřípadě obmyšlený, je ve stejné lhůtě jako pojistitel povinen pojistiteli vrátit částku vyplaceného pojistného plnění, která přesahuje výši zaplaceného pojistného.

1.17.8 Odmítnutí pojistného plnění

1.17.8.1 Pojistitel plnění z pojistné smlouvy může odmítnout, jestliže příčinou pojistné události byla skutečnost, o které se dozvěděl až po vzniku pojistné události a kterou nemohl zjistit při sjednávání pojištění nebo jeho změně v důsledku úmyslně nebo z nedbalosti nepravdivě nebo neúplně zodpovězených písemných dotazů, a jestliže by při znalosti této skutečnosti v době uzavření pojistné smlouvy tuto smlouvu neuzavřel, nebo ji uzavřel za jiných podmínek, nebo

1.17.8.2 oprávněná osoba uvede při uplatňování práva na plnění z pojištění vědomě nepravdivé nebo hrubě zkršené údaje týkající se rozsahu pojistné události nebo podstatné údaje týkající se této události zamílčí.

Dnem doručení oznámení o odmítnutí pojistného plnění pojištění zanikne.

1.17.9 Jiné důvody zániku

Pojištění taktéž zaniká dnem, kdy došlo ke smrti pojištěné fyzické osoby, není-li v pojistné smlouvě dohodnuto jinak.

1.18 Redukce pojištění a pojištění ve splaceném stavu

1.18.1 Bylo-li to v pojistné smlouvě dohodnuto a byly-li naplněny pojistně-technické zásady pojistitele, pojištění nezaniká za podmínek odstavce 1.17.2, ale mění se na pojištění se sníženou pojistnou částkou (redukce pojistné částky), nebo na pojištění ve splaceném stavu.

1.18.2 K účinnosti redukce, nebo převodu pojištění do splaceného stavu dojde prvního dne po lhůtě, jejímž uplynutím jinak pojištění zaniká pro neplacení pojistného.

1.19 Doručování zásilek

1.19.1 Pro účely tohoto pojištění se zásilkou rozumí každá písemnost nebo peněžní částka, které zasílá pojistitel pojistníkovi a oprávněným osobám a pojistník nebo oprávněné osoby pojistiteli.

1.19.2 Pojistníkovi zasílá pojistitel zásilku na jeho poslední známou adresu a oprávněným osobám na tu adresu, kterou písemně pojistiteli sdělili. Pojistník je povinen pojistiteli oznámit adresu pro doručování zásilek (kontaktní adresu) v České republice a dále je povinen pojistiteli sdělit každou změnu této adresy. Peněžní částky mohou být zasílány pojistitelem na účet, který pojistník nebo oprávněné osoby pojistiteli sdělili. Pojistník a oprávněné osoby zasílají písemnosti do sídla pojistitele (pro tento účel se za sídlo pojistitele považuje i adresa jeho pobočky, tj. adresa oblastního ředitelství) a peněžní částky na účty pojistitele, které jim sdělí. Zasílání zásilek se provádí prostřednictvím držitele poštovní licence, ale lze je doručovat i osobně. Peněžní částky lze zasílat prostřednictvím peněžních ústavů. Pojistitel je oprávněn stanovit limit pro výplatu peněžních částek, od něhož pojistitel zasílá peněžní částky výhradně na účet příjemce.

1.19.3 Písemnost určená pojistiteli je doručena dnem, kdy pojistitel potvrdí její převzetí. Totéž platí, pokud byla písemnost předána prostřednictvím pojišťovacího zprostředkovatele. Peněžní částka určená pojistiteli, je doručena dnem připsání této částky na jeho účet nebo dnem, kdy bylo její přijetí v hotovosti pojistitelem potvrzeno.

1.19.4 Písemnost pojistitele určená pojistníkovi nebo oprávněné osobě (dále jen „adresát“) se považuje za doručenu dnem jejího převzetí adresátem nebo dnem, kdy adresát převzetí písemnosti odepřel. Nebyl-li adresát zastížen, je písemnost uložena u držitele poštovní licence, který adresáta vyzve, aby si ji vyzvedl. Písemnost se považuje za doručenu dnem, kdy byla uložena, i když se adresát o jejím uložení nedozvěděl, nebo dnem, kdy byla vrácena pojistiteli jako nedoručitelná pro změnu adresy, kterou adresát pojistiteli neoznámil; to neplatí, pokud adresát prokáže, že zásilku nemohl vyzvednout nebo oznámit změnu adresy z důvodu hospitalizace, lázeňského pobytu, pobytu v cizině nebo z jiných závažných důvodů. Peněžní částka určená adresátovi při bezhotovostním placení je doručena dnem jejího připsání na účet adresáta a při platbě prostřednictvím držitele poštovní licence, jejím předáním držiteli poštovní licence.

1.19.5 Doručování podle odstavců 1.19.3 a 1.19.4 se týká zásilek zasílaných na dodejku nebo formou dodání do vlastních rukou adresáta. Písemnost zasílaná prostřednictvím držitele poštovní licence obyčejnou zásilkou nebo doporučeným psaním se považuje za doručenu jen tehdy, prokáže-li její doručení odesílatel, nebo potvrdí-li toto doručení ten, komu byla určena.

1.19.6 Zasílání písemností prováděné telegraficky, dálnopisem (faxem) nebo elektronickými prostředky s účinky doručení podle odstavce 1.19.3 a první věty odstavce 1.19.4 je možné buď na základě dohody účastníků pojištění o způsobu zasílání písemností a potvrzování jejich přijetí, anebo pokud doručení adresát nepochybným způsobem potvrdí (např. elektronickým podpisem).

1.20 Vyřizování stížností

Stížnosti účastníků pojištění se doručují na adresu pojistitele uvedenou v pojistné smlouvě a vyřizují se písemnou formou, pokud se účastníci pojištění nedohodnou jinak. Uvedené osoby mají zároveň právo obrátit se se stížností na Českou národní banku.

2. Životní pojištění pro případ smrti nebo dožití spojené s investičním fondem

(dále jen „investiční pojištění“)

2.1 Základní ustanovení pro investiční pojištění

V investičním pojištění lze pojistit fyzickou osobu pro případ smrti, dožití se určitého věku, nebo dne dohodnutého v pojistné smlouvě jako konec pojištění, anebo pro případ jiné skutečnosti týkající se změny osobního postavení této osoby.

2.2 Pojistná událost a pojistné plnění z investičního pojištění

2.2.1 Pojistnou událostí v investičním pojištění je

- smrt pojištěného nebo

- dožití se dne uvedeného ve smlouvě jako konec pojištění.

2.2.2 V případě dožití se dne uvedeného v pojistné smlouvě je pojištění převedeno na pojištění splaceného stavu, pokud si pojistník nepožádá před koncem pojištění o výplatu pojistného plnění. Pojistné plnění se

poskytuje ve výši hodnoty podílových jednotek zjištěné k nejbližšímu oceňovacímu dni, který následoval po vzniku pojistné události.

2.2.3 V případě smrti pojištěného za doby trvání pojištění poskytne pojistitel oprávněné osobě pojistné plnění ve výši pojistné částky pro případ smrti dohodnuté v pojistné smlouvě, anebo pokud je to pro oprávněnou osobu výhodnější, výši hodnoty podílových jednotek zjištěné k oceňovacímu dni, který následoval po dni oznámení pojistné události pojistiteli.

2.3 Výluky z pojištění

2.3.1 V případě sebevraždy pojištěného je pojistitel povinen poskytnout pojistné plnění jen tehdy, trvalo-li pojištění nepřetržitě nejméně dva roky bezprostředně předcházející sebevraždě, není-li v pojistné smlouvě dohodnuto jinak.

2.3.2 Zemře-li pojištěný ve třetím nebo dalším roce trvání pojištění následkem sebevraždy a ne- uplynuly-li alespoň dva roky od posledního zvýšení pojistné částky, k němuž došlo z jiného důvodu, než je zvyšování v důsledku výše hodnoty podílových jednotek nebo dynamiky, vyplatí pojistitel buď nejnižší pojistnou částku pro případ smrti pojištěného dohodnutou v pojistné smlouvě platnou v průběhu dvou let před datem úmrtí pojištěného, anebo pokud to je pro osobu uvedenou v odstavci 2.2.3 výhodnější, vyplatí pojistné plnění ve výši odpovídající hodnotě podílových jednotek zjištěné k tomu oceňovacímu dni, který následoval po dni oznámení úmrtí pojištěného pojistiteli.

2.4 Investiční fondy, oceňování jejich majetku a správa

2.4.1 Jednotlivé investiční fondy (dále jen „fondy“) zahrnují různé typy investic, které tvoří hodnotu jejich majetku.

2.4.2 Hodnota podílových jednotek není pojistitelem zaručena.

2.4.3 Pojistitel je oprávněn rozhodnout o ukončení investování a spravování investic ve fondu, zejména kdyby další pokračování takového investování podstatně snižovalo hodnotu podílových jednotek. O ukončení investování a o převodu podílových jednotek do jiného fondu musí být pojistník písemně informován nejméně jeden měsíc před účinností tohoto rozhodnutí.

2.4.4 Oceňování majetku fondů provádí pojistitel nejméně jednou týdně ke stanovenému dni (oceňovací den).

2.4.5 Hodnota majetku fondu se rovná hodnotě investic fondu k určitému oceňovacímu dni.

2.4.6 Povaha podkladových aktiv jednotlivých fondů je uvedena v pojistné smlouvě.

2.5 Výpočet ceny podílových jednotek

2.5.1 Prodejní cena počáteční nebo akumulární podílové jednotky fondu se určí jako podíl části hodnoty majetku fondu odpovídající příslušným podílovým jednotkám a celkového počtu daných podílových jednotek tohoto fondu.

2.5.2 Nákupní cena podílové jednotky odpovídá její prodejní ceně zvýšené o procento stanovené pojistitelem ve specifikaci podmínek pojištění.

2.6 Pojistné

2.6.1 Pojistník má právo kdykoliv požádat o zvýšení nebo snížení běžného pojistného; změnu pojistitel provede od prvního dne splatnosti běžného pojistného, který následuje po dni doručení žádosti pojistiteli.

2.6.2 Pojistník je oprávněn kdykoliv za trvání pojištění zaplatit mimořádné pojistné. Mimořádné pojistné pojistitel investuje do akumulčních podílových jednotek.

2.7 Umístění (investování) pojistného

2.7.1 Běžné pojistné zaplacené v prvních dvou letech trvání pojištění se použije na nákup počátečních podílových jednotek. Stejný postup se uplatní i pro navýšenou část běžného pojistného.

2.7.2 Běžné pojistné i navýšená část běžného pojistného zaplacené po uplynutí dvou let se použije na nákup akumulčních podílových jednotek.

2.7.3 Mimořádné pojistné se použije vždy na nákup akumulčních podílových jednotek.

2.7.4 Pokud bylo pojistné zaplacené před počátkem pojištění, použije se na nákup podílových jednotek za nákupní cenu platnou v nejbližší oceňovací den po počátku pojištění. Pokud bylo běžné pojistné zaplacené před dnem jeho splatnosti, použije se na nákup podílových jednotek za nákupní cenu platnou v nejbližší oceňovací den následující po dni jeho splatnosti.

2.7.5 Akumulační podílové jednotky nakoupené za mimořádné pojistné se nakupují za nákupní cenu platnou v nejbližší oceňovací den následující po dni, kdy bylo pojistníkem zaplacené mimořádné pojistné připsáno na účet pojistitele.

2.7.6 Každý nákup podílových jednotek se provádí podle alokačního poměru určeného pojistníkem. Pojistník má za každý rok trvání pojištění nárok na jednu bezplatnou změnu alokačního poměru.

2.8 Převod podílových jednotek

2.8.1 Pojistník má za každý rok trvání pojištění nárok na jeden bezplatný převod podílových jednotek mezi jednotlivými fondy. Nárok na bezplatný převod má pojistník i v případě, že pojistitel rozhodne o ukončení investování a spravování investic v jednotlivém fondu.

2.8.2 Při převezech podílových jednotek mezi jednotlivými fondy se uplatní prodejní cena podílových jednotek jednotlivých fondů platná v nejbližší oceňovací den následující po dni, ve kterém je pojistiteli doručena písemná žádost o takový převod.

2.9 Účet pojistníka

2.9.1 Celkový počet počátečních a akumulačních podílových jednotek vynásobený prodejní cenou podílových jednotek každého fondu tvoří účet pojistníka, který vede pojistitel.

2.9.2 Z účtu pojistníka se platí pojistné za ta pojištění (připojištění), která byla sjednána v souvislosti s investičním pojištěním, pokud to bylo v pojistné smlouvě dohodnuto.

2.9.3 Z účtu pojistníka se platí poplatky za správu pojištění dohodnuté v pojistné smlouvě.

2.9.4 V případě, že pojištění je převedeno na pojištění ve splaceném stavu, budou za hodnotu počátečních podílových jednotek nakoupeny akumulační podílové jednotky v poměru aktuálních prodejních cen podílových jednotek.

2.10 Odkoupení akumulačních podílových jednotek

Je-li dohodnuto v pojistné smlouvě, může pojistník požádat o odkoupení části akumulačních podílových jednotek ze svého účtu.

2.11 Odkupné

2.11.1 Pokud bylo v investičním pojištění s běžným pojistným zaplacené pojistné ke dni zániku pojištění alespoň za 12 měsíců, nebo jde-li o pojištění za jednorázové pojistné sjednané na dobu delší než jeden rok, nebo jde-li o pojištění ve splaceném stavu, má pojistník právo, aby mu na jeho žádost pojistitel vyplatil odkupné, není-li v pojistné smlouvě dohodnuto jinak. V případě, že bylo běžné pojistné zaplacené na kratší dobu než 12 měsíců, je nárok na odkupné, jen pokud bylo před zánikem pojištění zaplacené mimořádné pojistné. U pojištění s běžně placeným pojistným se do počtu zaplacených měsíců nezapočítává pojistné zaplacené na dobu po ukončení pojištění. Odkupné je splatné do tří měsíců ode dne, kdy pojistitel obdržel žádost o výplatu odkupného. Výplatou odkupného pojištění zaniká.

2.11.2 Pojistník má právo kdykoliv během trvání pojištění požadovat na pojistiteli sdělení o tom, kolik by činila výše odkupného. Pojistitel výši odkupného sdělí ve lhůtě jednoho měsíce ode dne obdržení žádosti pojistníka.

2.11.3 Výši odkupného stanoví pojistitel z hodnoty podílových jednotek zjištěné k tomu oceňovacímu dni, který následoval po dni zániku pojištění.

2.12 Pojištění ve splaceném stavu

2.12.1 Pojištění ve splaceném stavu je pojištění bez dalšího placení běžného pojistného. K převodu na pojištění ve splaceném stavu může dojít na žádost pojistníka nebo z důvodů uvedených v odstavcích 1.17.1 a 1.17.2.

2.12.2 V případě smrti pojištěného, která je pojistnou událostí, se poskytne pojistné plnění z pojištění ve splaceném stavu ve výši hodnoty podílových jednotek zjištěné k tomu oceňovacímu dni, který následoval po dni oznámení pojistné události pojistiteli.

2.12.3 Po převodu na pojištění ve splaceném stavu může pojistník provést kdykoliv nákup akumulačních podílových jednotek za mimořádné pojistné.

2.12.4 Pokud se hodnota podílových jednotek na účtu pojistníka sníží převodem na pojištění ve splaceném stavu pod minimální hodnotu stanovenou pojistitelem, pojištění zaniká. Pojistníkovi se vyplátí odkupné vypočtené na základě hodnoty podílových jednotek dle kalkulačních zásad k tomu oceňovacímu dni, který následoval po dni zániku pojištění.

2.13 Specifikace podmínek pojištění

Specifikace podmínek pojištění je uložena na kontaktních místech pojistitele. Ve specifikaci podmínek pojištění jsou uvedeny zejména poplatky spojené s investičním pojištěním a nákupní a prodejní cenou jednotek platné pro aktuální období a všechny pojistné smlouvy bez ohledu na to, kdy byly sjednány. Pojistitel má právo specifikaci podmínek pojištění v průběhu pojištění měnit či doplňovat.

3. Životní pojištění

3.1 Základní ustanovení pro životní pojištění

V životním pojištění lze pojistit fyzickou osobu zejména pro případ smrti, dožití se určitého věku, nebo dne dohodnutého v pojistné smlouvě jako konec pojištění, anebo pro případ jiné skutečnosti týkající se změny osobního postavení této osoby.

3.2 Druhy životního pojištění

Pojistitel v rámci životního pojištění sjednává pojištění:

- pro případ smrti,
- pro případ dožití,
- pro případ smrti nebo dožití,
- pro případ závažných onemocnění,
- případně jiná pojištění blíže specifikovaná v pojistné smlouvě.

3.3 Pojistná událost a pojistné plnění

Pojistnou událostí v životním pojištění je:

3.3.1 smrt pojištěného

- V pojištění pro případ smrti nebo v pojištění pro případ smrti nebo dožití pojistitel vyplatí oprávněné osobě pojistné plnění ve výši pojistné částky pro případ smrti dohodnuté v pojistné smlouvě.

- V pojištění pro případ dožití pojistitel vyplatí oprávněné osobě pojistné plnění ve výši do- posud zaplaceného pojistného navýšeného o případné podíly na přebytcích.

Pojistnou událostí však není, pokud ke smrti pojištěného došlo do dvou měsíců od sjednání pojištění; to neplatí, došlo-li ke smrti pojištěného úrazem. V pojištění pro případ závažných onemocnění není smrt pojistnou událostí.

3.3.2 dožití se dne uvedeného ve smlouvě jako konec pojištění

- V pojištění na dožití nebo v pojištění pro případ smrti nebo dožití pojistitel vyplatí pojistnou částku dohodnutou v pojistné smlouvě pro případ dožití navýšenou o případné podíly na přebytcích.

3.3.3 stanovení diagnózy jednoho ze závažných onemocnění nebo provedení operace uvedené v pojistné smlouvě (dále jen závažné onemocnění)

- V pojištění pro případ závažných onemocnění pojistitel vyplatí pojistnou částku dohodnutou v pojistné smlouvě pro případ závažných onemocnění. Pojistnou událostí však není, dojde-li k závažnému onemocnění do šesti měsíců od sjednání pojištění. Pojistné plnění bude vyplaceno pouze za předpokladu, že pojištěný bude naživu nejméně 30 dní po datu stanovení diagnózy jednoho ze závažných onemocnění.

3.4 Výluka v případě sebevraždy a snížení pojistného plnění, výluka v případě úmrtí dítěte do tří let jeho věku

3.4.1 V případě sebevraždy pojištěného je pojistitel povinen poskytnout pojistné plnění jen tehdy, trvalo-li pojištění nepřetržitě nejméně dva roky bezprostředně předcházející sebevraždě, není-li v pojistné smlouvě dohodnuto jinak.

3.4.2 Zemře-li pojištěný ve třetím nebo dalším roce trvání pojištění následkem sebevraždy a ne- uplynuly-li alespoň dva roky od posledního zvýšení pojistné částky, k němuž došlo z jiného důvodu než zvyšování v důsledku dynamiky, vyplatí pojistitel nejnížší pojistnou částku pro případ smrti pojištěného dohodnutou v pojistné smlouvě v průběhu dvou let před datem úmrtí pojištěného.

3.4.3 U pojištění pro případ dožití se neuplatní ustanovení odstavců 3.4.1 a 3.4.2. Pojistitel poskytuje pojistné plnění ve výši odkupného.

3.4.4 U pojištění pro případ smrti nebo dožití se ustanovení odstavce 3.4.1 uplatní tak, že pokud pojištění trvalo méně než dva roky bezprostředně předcházející sebevraždě, poskytuje pojistitel pojistné plnění ve výši odkupného.

3.4.5 Pojistitel neposkytne pojistné plnění v případě úmrtí dítěte do tří let jeho věku, to neplatí u pojištění pro případ dožití a pojištění pro případ smrti nebo dožití, kdy při úmrtí dítěte v tomto období pojistitel poskytuje pojistné plnění ve výši odkupného.

3.4.6 Pojistitel má právo snížit pojistné plnění až na jednu polovinu, došlo-li k pojistné události následkem požití alkoholu nebo aplikace návykových látek nebo přípravků obsahujících návykové látky pojištěným, pokud vykonával činnost, při níž požívání alkoholu nebo aplikace návykových látek zvyšuje možnost vzniku pojistné

události; snížení pojistného plnění se uplatní pouze v případech, kdy k pojistné události došlo v souvislosti s jednáním pojištěného, jímž jinému způsobil těžkou újmu na zdraví nebo smrt.

3.5 Uvedení nesprávného data narození nebo nesprávného pohlaví

3.5.1 Pokud pojistník uvedl nesprávné datum narození nebo pohlaví pojištěného a v důsledku toho bylo pojistitelem chybně stanoveno pojistné, pojistná doba, doba placení pojistného nebo pojistná částka, je pojistitel oprávněn pojistné plnění z této smlouvy snížit v poměru výše pojistného, které bylo placeno, k výši pojistného, které by bylo placeno, kdyby pojistník uvedl správné datum narození nebo pohlaví pojištěného.

3.5.2 Bylo-li v důsledku nesprávně uvedených údajů o datu narození nebo pohlaví pojištěného placeno vyšší pojistné, je pojistitel povinen upravit jeho výši počínaje pojistným obdobím následujícím po pojistném období, ve kterém se správné údaje dozvěděl. Pojistné placené za následující pojistná období se snižuje o přeplatek pojistného, v případě jednorázového pojistného je pojistitel povinen přeplatek pojistného pojistníkovi bez zbytečného odkladu vrátit.

3.5.3 Zjistí-li pojistitel v době trvání pojištění, že pojistník uvedl nesprávné datum narození pojištěného, je oprávněn odstoupit od pojistné smlouvy, jestliže by s pojistníkem v případě správně uvedeného data narození pojištěného v době uzavření pojistné smlouvy za daných podmínek pojistnou smlouvu neuzavřel.

3.6 Odkupné

3.6.1 Pokud bylo v životním pojištění s běžným pojistným zaplacené pojistné ke dni zániku pojištění alespoň za 12 měsíců a byla-li vytvořena kladná rezerva, nebo jde-li o pojištění za jednorázové pojistné sjednané na dobu delší než jeden rok, nebo jde-li o pojištění s redukovanou pojistnou částkou, má pojistník právo, aby mu na jeho žádost pojistitel vyplatil odkupné, není-li v pojistné smlouvě dohodnuto jinak. U pojištění s běžně placeným pojistným se do počtu zaplacených měsíců nezapočítává pojistné zaplacené na dobu po ukončení pojištění. Výplatou odkupného pojištění zaniká. Odkupné je splatné do tří měsíců ode dne, kdy pojistitel obdržel žádost o výplatu odkupného.

3.6.2 Pojistník má právo kdykoliv během trvání pojištění požadovat na pojistiteli sdělení o tom, kolik by činila výše odkupného. Pojistitel výši odkupného sdělí ve lhůtě jednoho měsíce ode dne obdržení žádosti pojistníka.

3.6.3 Není-li v pojistné smlouvě dohodnuto jinak, právo na odkupné nevzniká u pojištění pro případ smrti, které bylo sjednáno na přesně dohodnutou dobu, ani u jiného pojištění, z něhož se vyplácí důchod, pokud již došlo k výplatě důchodu.

3.6.4 Nárok na odkupné za stejných podmínek jako v ustanovení odst. 3.6.1 vzniká i v případě zániku pojištění z důvodu odvolání souhlasu pojištěného podle ustanovení odst. 1.12.2 nebo z důvodu smrti pojištěného, k níž došlo sebevraždou podle odst. 3.4.3 a 3.4.4, nebo z důvodu zániku pojištění dohodou mezi pojistníkem a pojistitelem.

3.6.5 Odkupné neodpovídá celkově zaplacenému pojistnému, ale snížené rezervě pojistného podle kalkulačních zásad pojistitele, do kterých má pojistník právo nahlédnout.

4. Úrazové pojištění

4.1 Základní ustanovení pro úrazové pojištění

4.1.1 V úrazovém pojištění lze pojistit fyzickou osobu pro případ úrazu.

4.1.2 Úrazem se rozumí neočekávané a náhlé působení zevních sil nebo vlastní tělesné síly nezávisle na vůli pojištěného, ke kterému došlo během trvání pojištění a kterým mu bylo způsobeno poškození zdraví nebo smrt.

4.1.3 Druhy úrazového pojištění

Pojistitel v rámci úrazového pojištění sjednává pojištění:

- pro případ smrti následkem úrazu,
- pro případ trvalých následků úrazu,
- pro případ léčení úrazu,
- pro případ plné invalidity v důsledku úrazu,
- případně jiná pojištění blíže specifikovaná v pojistné smlouvě.

4.2 Pojistná událost

4.2.1 Pojistnou událostí v úrazovém pojištění je úraz pojištěného

- vzniklý působením zevní síly, anebo
- dojde-li v důsledku náhlé odchylky od běžného pohybu k vymknutí kloubů, přetržení či natržení svalů, šlach, vazů nebo pouzder.

4.2.2 Pojistitel plní zejména za tělesná poškození způsobená úrazy

- ztráta částí těla nebo jejich funkce,
- zlomeniny, vymknutí, pohmoždění, podvrtnutí, přetržení či natržení svalů, šlach, vazů nebo pouzder,
- tržné a řezné rány,
- poranění vnitřních orgánů.

4.2.3 Pojistitel plní i za poškození zdraví, která byla pojištěnému způsobena

- nemocí vzniklou výlučně následkem úrazu,
- zhoršením následků úrazu nemocí, jíž pojištěný trpěl již před úrazem,
- místním hnisáním po vniknutí choroboplodných zárodků do otevřené rány způsobené úrazem,

- nákazou tetanem nebo vzteklinou při úrazu,
- diagnostickými, léčebnými a preventivními zákroky provedenými za účelem léčení následků úrazu,
- neočekávaným a nepřerušovaným působením vysokých nebo nízkých zevních teplot, plynů, par, elektrického proudu a jedů (s výjimkou jedů mikrobiálních a látek imunotoxických).

4.3 Výluky z úrazového pojištění

Není-li v pojistné smlouvě dohodnuto jinak, pojistitel nemá povinnost poskytnout pojistné plnění za

- 4.3.1 vznik a zhoršení kýly (hernií), nádorů všeho druhu a původu, vznik a zhoršení aseptických zánětů pochev šlachových, úponů svalových, tíhových váčků a epikondylitid, náhlé příhody cévní;
- 4.3.2 úrazy páteře, kromě úrazů s následkem poškození míchy či zlomeniny obratle;
- 4.3.3 infekční nemoci, i když byly přeneseny zraněním (vyjma nákazy tetanem nebo vzteklinou), nemoci a nemoci z povolání;
- 4.3.4 zhoršení nebo projevení se nemoci v důsledku úrazu;
- 4.3.5 duševní poruchy a změny psychického stavu bez ohledu na to, čím byly způsobeny, nedojde-li k organickému poškození centrální nervové soustavy úrazem;
- 4.3.6 úraz, k němuž došlo v důsledku epileptického záchvatu, duševní poruchy nebo poruchy vědomí, náhlé příhody cévní nebo jiného záchvatu křečí;
- 4.3.7 patologické zlomeniny včetně zlomenin v důsledku osteoporózy;
- 4.3.8 úraz, k němuž došlo v důsledku otravy po požití pevných nebo kapalných látek; tato výluka se nevztahuje na děti do dovršení desátého roku života, avšak jen tehdy, pokud otrava ne- byla způsobena potravinami;
- 4.3.9 přerušení patologicky degenerativně změněných svalů, šlach, vazů nebo pouzder způsobených vyvinutím vnitřní svalové síly.

4.4 Omezení povinnosti plnit

Pojistitel má právo snížit pojistné plnění až na jednu polovinu:

- 4.4.1 došlo-li k úrazu následkem požití alkoholu nebo aplikací návykových látek nebo přípravků obsahujících návykové látky pojištěným a okolnosti, za kterých k úrazu došlo, to odůvodňují; měl-li však takový úraz za následek smrt pojištěného, sníží pojistitel plnění jen tehdy, jestliže k tomuto úrazu došlo v souvislosti s jednáním pojištěného, jímž jinému způsobil těžkou újmu na zdraví nebo smrt; to neplatí, pokud látky podle věty prvé obsahovaly léky, které pojištěný užil způsobem předepsaným pojištěnému lékařem, a pokud nebyl lékařem nebo výrobcem léku upozorněn, že v době aplikace těchto léků nelze vykonávat činnost, v jejímž důsledku došlo k úrazu;
- 4.4.2 v případě úrazu pojištěného při dopravní nehodě, při níž pojištěný porušil závažným způsobem předpisy o provozu na pozemních komunikacích, jako např. nepřiměřená nebo nedovolená rychlost jízdy, jízda na červenou, nedání přednosti v jízdě apod.;

4.4.3 došlo-li k úrazu pojištěného při takovém jednání, pro které byl pravomocně odsouzen pro nedbalostní trestný čin.

5. Pojištění invalidity

5.1 Základní ustanovení pro pojištění invalidity

5.1.1 V pojištění invalidity lze pojistit fyzickou osobu zejména pro případ plné invalidity.

5.1.2 Plnou invaliditou se pro účely těchto pojistných podmínek rozumí stav pojištěného, kdy z důvodu dlouhodobě nepříznivého zdravotního stavu poklesla schopnost pojištěného vykonávat soustavnou výdělečnou činnost nejméně o 66 % a zdravotní postižení má trvalý vliv na jeho schopnost tuto činnost dále vykonávat.

5.2 Druhy pojištění invalidity

Pojistitel v rámci pojištění invalidity sjednává:

- pojištění pro případ plné invalidity,
- případně jiná pojištění blíže specifikovaná v pojistné smlouvě.

5.3 Pojistná událost

5.3.1 Pojistnou událostí v pojištění invalidity je plná invalidita pojištěného stanovená pojistitelem

- v důsledku nemoci, která vznikla nejdříve v den následujícím po dni sjednání pojištění a zároveň den vzniku pojistné události nastal po uplynutí dvou let od sjednání pojištění nebo
- v důsledku úrazu, ke kterému došlo nejdříve v den počátku pojištění; v tomto případě je nárok na pojistné plnění posuzován ve smyslu ustanovení odstavců 4.1.2, 4.2, 4.3 a 4.4 těchto VPP.

5.3.2 O plné invaliditě pojištěného rozhoduje pojistitel na základě předložených podkladů. Přihlíží zejména k míře schopnosti pojištěného vykonávat soustavnou výdělečnou činnost včetně alternativní výdělečné činnosti s ohledem na jeho vědomosti, vzdělání, zkušenosti, praxi, věk a stupeň omezení z důvodu dlouhodobě nepříznivého zdravotního stavu.

5.3.3 V případě, že pojištěnému byl přiznán invalidní důchod příslušným orgánem státní správy, je pojištěný povinen toto rozhodnutí předložit neodkladně pojistiteli.

5.3.4 Dnem vzniku pojistné události je den, ke kterému byla plná invalidita určena pojistitelem, a to i zpětně. Potvrdí-li pojistitel plnou invaliditu na základě přiznání invalidního důchodu příslušným orgánem státní správy, za den vzniku pojistné události se považuje den, kdy na- bylo účinnosti pravomocné rozhodnutí příslušného orgánu státní správy. Není-li v pojistné smlouvě dohodnuto jinak, samotné rozhodnutí o přiznání invalidního důchodu příslušným orgánem státní správy není pojistnou událostí.

5.4 Pojistné plnění

5.4.1 V případě pojistné události vzniká nárok na výplatu pojistného plnění ode dne nejbližší splatnosti pojistného po jejím vzniku. Opakované plnění (důchod) a zproštění od placení pojistného se vždy přiznává na jeden rok, není-li v pojistné smlouvě dohodnuto jinak. Vyplácení důchodu a nárok na zproštění se prodlužuje vždy o další rok, pokud plná invalidita nadále trvá.

5.4.2 Pojištěný, resp. pojistník, je povinen na žádost pojistitele kdykoliv prokázat, že jeho plná

invalidita trvá, a pojistitel má právo kdykoliv přezkoumávat trvání plné invalidity. O splnění podmínek plné invalidity rozhoduje pojistitel na základě lékařských zjištění. V případě zániku plné invalidity zaniká i nárok na zproštění od placení pojistného a výplatu důchodu, a to uplynutím posledního dne měsíce, ve kterém k zániku plné invalidity došlo. V případě zproštění od placení pojistného vzniká povinnost platit pojistné za původně sjednaných podmínek prvním dnem následujícího pojistného období. Pojistník je povinen doručit pojistiteli ověřenou kopii rozhodnutí příslušného orgánu státní správy o zániku nároku na invalidní důchod do deseti dnů od jeho obdržení. Dojde-li nesplněním ohlašovací povinnosti podle předchozí věty k tomu, že nárok na pojistné plnění byl přiznán i na další pojistné období, je pojistník a pojištěný povinen za toto období vrátit vyplacené pojistné plnění.

5.4.3 Nárok na pojistné plnění ve formě zproštění od placení pojistného končí nejpozději zánikem pojištění, ke kterému bylo sjednáno.

6. Pojištění nemoci

6.1 Základní ustanovení pro pojištění nemoci

6.1.1 V pojištění nemoci lze pojistit fyzickou osobu pro případ pracovní neschopnosti, pobytu v nemocnici, anebo pro případ jiné skutečnosti související se zdravotním stavem pojištěného.

6.1.2 Čekací doba je tři měsíce ode dne počátku pojištění; v případě psychoterapie, zubních a ortopedických náhrad činí čekací doba osm měsíců ode dne počátku pojištění; v pojištění pro případ ošetrovatelské péče je čekací doba tři roky ode dne počátku pojištění, není-li v pojistné smlouvě dohodnuto jinak. Pro úrazy čekací doba odpadá; v tomto případě je nárok na pojistné plnění posuzován ve smyslu ustanovení odstavců 4.1.2, 4.2, 4.3 a 4.4 těchto VPP.

6.1.3 Při změnách pojištění platí ustanovení o čekací době pro dodatečnou část pojistného krytí.

6.1.4 Pojistitel má právo posuzovat nezbytnou dobu k vyléčení nemoci nebo následků úrazu s přihlédnutím k době přiměřené povaze a rozsahu poškození, a dále medicínskou a ekonomickou účelnost léčby.

6.2 Druhy pojištění nemoci

Pojistitel v rámci pojištění nemoci sjednává pojištění:

- pro případ pracovní neschopnosti pojištěného z důvodu nemoci nebo úrazu,
- pro případ pobytu pojištěného v nemocnici z důvodu nemoci nebo úrazu,

- případně jiná pojištění blíže specifikovaná v pojistné smlouvě.

6.3 Pojištění pro případ pracovní neschopnosti z důvodu nemoci nebo úrazu (dále jen „PPN“)

6.3.1 Pojistná událost a pojistné plnění v PPN

6.3.1.1 Pojistitel vyplatí pojištěnému denní dávku dohodnutou v pojistné smlouvě, nejvýše však denní dávku stanovenou v ZPP, jestliže pojištěný podle lékařského rozhodnutí z důvodu nemoci nebo úrazu nemůže přechodně vykonávat a ani nevykonává svoje zaměstnání nebo samostatnou výdělečnou činnost anebo jinou výdělečnou činnost a na tomto podkladě mu byl vystaven doklad o pracovní neschopnosti.

6.3.1.2 Denní dávka je vyplácena ode dne pracovní neschopnosti, který je uveden v pojistné smlouvě, a to maximálně po dobu 366 dnů za jednu pojistnou událost.

6.3.1.3 Nárok na plnění vzniká teprve po uplynutí čekací doby podle odstavce 6.1.2. Za pracovní neschopnost, která vznikne po počátku pojištění před uplynutím čekací doby, se sjednaná denní dávka poskytuje pouze za dny pracovní neschopnosti, které nastanou po jejím uplynutí.

6.3.1.4 Pracovní neschopnost, přiznávaná opakovaně z důvodu léčení stejné nemoci či následků stejného úrazu, je jednou pojistnou událostí. Při pracovní neschopnosti přiznané pro více nemocí nebo následků úrazů současně se vyplácí sjednaná denní dávka pouze jednou.

6.3.2 Omezení územní platnosti

Pojištění platí na území ČR; při zahraničním pobytu v Evropě se vyplácí denní dávka pouze v případě akutních nemocí nebo úrazů vzniklých v zahraničí, a to za dobu nezbytně nutné hospitalizace.

6.3.3 Výluky z pojištění pro PPN

Není-li v pojistné smlouvě dohodnuto jinak, pojistitel nemá povinnost poskytnout pojistné plnění:

6.3.3.1 za pracovní neschopnost přiznanou pojištěnému, pokud v době jejího vzniku nebyl zaměstnán a neměl proto příjmy, nebo měl tyto příjmy pouze z dohod o pracích konaných mimo pracovní poměr nebo jako podnikatel nebyl ve smyslu zákona o správě daní a poplatků registrován pro daň z příjmů fyzických osob, anebo byl spolupracující osobou ve smyslu zákona o daní z příjmu,

6.3.3.2 za dobu pracovní neschopnosti, po kterou má pojištěný právní nárok na úhradu rozdílu mezi jeho průměrnou mzdou a nemocenskými dávkami (pracovní úraz apod.) nebo po dobu pracovní neschopnosti, kdy má pojištění nárok na plný plat (policisté, vojáci z povolání apod.),

6.3.3.3 za pracovní neschopnost přiznanou z důvodu nemoci nebo úrazu, které vznikly před sjednáním pojištění a pro které byl pojištěný v období pěti let před sjednáním pojištění léčen, lékařsky sledován nebo se v uvedeném období projevil jejich příznaky, a o kterých se pojistitel do vystavení pojistky nedozvěděl,

6.3.3.4 za pracovní neschopnost přiznanou z důvodu léčení jakékoliv závislosti, včetně odvykacích kúr,

6.3.3.5 za pracovní neschopnost během léčení v lázních a sanatoriích, jakož i během rehabilitací, kromě případů, které jsou lékařsky indikovány a účelné a přispívají jednoznačně ke zlepšení zdravotního stavu objektivně prokazatelným účinkem a pojistitel s tímto lékařským pobytem vyjádřil předem písemný souhlas,

6.3.3.6 za pracovní neschopnost přiznanou z důvodu duševní choroby nebo změny psychického stavu, pokud nenastala organickým poškozením centrální nervové soustavy po úraze za trvání pojištění; jedná se o diagnózy F 00 až F 99 podle mezinárodní klasifikace nemocí,

6.3.3.7 za pracovní neschopnost přiznanou z důvodu léčby nemoci, která vznikla v příčinné souvislosti s požíváním alkoholu nebo návykových látek.

6.4 Pojištění denní dávky v případě pobytu pojištěného v nemocnici z důvodu nemoci nebo úrazu (dále jen „PvN“)

6.4.1 Pojistná událost a pojistné plnění v PvN

6.4.1.1 Pojistnou událostí je lékařsky nutná hospitalizace pojištěné osoby delší tří dnů pro nemoc a následky úrazu. Pojistná událost začíná přijetím do nemocničního ošetřování a končí propuštěním z nemocnice, počet dní hospitalizace se rovná počtu půlnocí zde strávených. Denní dávka se vyplatí od prvního dne hospitalizace ve výši dohodnuté v pojistné smlouvě.

6.4.1.2 Za hospitalizaci se nepovažuje částečná hospitalizace (denní nebo noční) ani hospitalizace z důvodu odkázanosti na cizí péči včetně důvodů sociálních (léčebny dlouhodobě nemocných) a dále hospitalizace v ústavech, které provádějí kúry a sanatorní léčení nebo přijímají rekonvalescenty, není-li poskytnutí pojistného plnění schváleno pojistitelem před započítáním hospitalizace.

6.4.1.3 Denní dávka je vyplácena v případě pobytu pojištěného v nemocnici na základě předloženého potvrzení lékaře z nemocnice o délce hospitalizace a jejím důvodu (uvedení diagnózy) maximálně po dobu jednoho roku za pojistnou událost.

6.4.2 Omezení územní platnosti

Pojištění platí na území ČR; při zahraničním pobytu v Evropě se vyplácí denní dávka pouze v případě akutních nemocí nebo úrazů vzniklých v zahraničí, a to za dobu nezbytně nutné hospitalizace.

6.4.3 Výluky z pojištění pro PvN

Není-li v pojistné smlouvě dohodnuto jinak, pojistitel nemá povinnost poskytnout pojistné plnění za dobu hospitalizace z důvodu duševní choroby nebo změny psychického stavu, pokud nenastaly následkem úrazu.

7. Závěrečná ustanovení

Tyto VPP nabývají platnosti dne 01. 01. 2010.

ZVLÁŠTNÍ POJISTNÉ PODMÍNKY

pro úrazové pojištění osob ve vozidle – ALLIANZ AUTOFLOTILY

Ke Všeobecným pojistným podmínkám pro pojištění osob Allianz pojišťovny, a. s., platným od 1. ledna 2010 (dále jen „VPP“) se sjednávají tyto Zvláštní pojistné podmínky pro úrazové pojištění osob ve vozidle – ALLIANZ AUTOFLOTILY (dále jen „ZPP“).

Obsah

ODDÍL I Varianty pojištění

A. Úrazové pojištění osob ve vozidle

Článek I	Rozsah pojištění
Článek II	Uzavření pojistné smlouvy, počátek a zánik pojištění
Článek III	Pojistné období, pojistné
Článek IV	Formy pojistného plnění a základní pojistné částky
Článek V	Pojistná událost
Článek VI	Výluky z pojištění
Článek VII	Omezení povinnosti pojistitele plnit
Článek VIII	Pojistné plnění denního odškodného za průměrnou dobu léčení následků úrazu
Článek IX	Pojistné plnění ve formě denního odškodného při pobytu v nemocnici v důsledku úrazu
Článek X	Pojistné plnění za trvalé následky úrazu
Článek XI	Pojistné plnění v případě smrti následkem úrazu

B. Úrazové pojištění nezletilých dětí ve vozidle

Článek I	Rozsah pojištění
Článek II	Formy pojistného plnění a základní pojistné částky
Článek III	Pojistná událost
Článek IV	Výluky z pojištění
Článek V	Omezení povinnosti pojistitele plnit

- Článek VI Pojistné plnění denního odškodného za průměrnou dobu léčení
- Článek VII Pojistné plnění ve formě denního odškodného při pobytu v nemocnici v důsledku úrazu
- Článek VIII Pojistné plnění za trvalé následky úrazu
- Článek IX Pojistné plnění v případě smrti následkem úrazu

C. Úrazové pojištění řidiče ve vozidle

- Článek I Rozsah pojištění
- Článek II Formy pojistného plnění a základní pojistné částky
- Článek III Pojistná událost
- Článek IV Výluky z pojištění
- Článek V Omezení povinnosti pojistitele plnit
- Článek VI Pojistné plnění denního odškodného za průměrnou dobu léčení následků úrazu
- Článek VII Pojistné plnění ve formě denního odškodného při pobytu v nemocnici v důsledku úrazu
- Článek VIII Pojistné plnění za trvalé následky úrazu
- Článek IX Pojistné plnění v případě smrti následkem úrazu

ODDÍL II Společná ustanovení

- Článek I Hlášení pojistné události
- Článek II Náklady spojené s uplatněním nároku na pojistné plnění
- Článek III Doručování
- Článek IV Závěrečná ustanovení
- Článek V Doložka o informačním systému ČAP

ODDÍL I

Varianty pojištění

- A. Úrazové pojištění osob ve vozidle
- B. Úrazové pojištění nezletilých dětí ve vozidle
- C. Úrazové pojištění řidiče ve vozidle

- A. Úrazové pojištění osob ve vozidle

Není-li pojistnou smlouvou dohodnuto jinak, lze úrazové pojištění osob ve vozidle sjednat a může trvat bez vazby na jiné druhy pojištění.

Článek I

Rozsah pojištění

1. Úrazové pojištění osob ve vozidle se vztahuje na všechny osoby dopravované ve dvoustopém motorovém vozidle uvedeném v pojistné smlouvě, které podléhá registru vozidel v České republice, je vybaveno platným českým technickým průkazem a splňuje podmínky provozu na pozemních komunikacích.
2. Pojištění není územně omezeno.

Článek II

Uzavření pojistné smlouvy, počátek a zánik pojištění

Odchylně od odst. 1.6 VPP je dohodnuto, že:

1. Pojištění osob ve vozidle vzniká okamžikem uzavření pojistné smlouvy, není-li dohodnuto, že vznikne později.
2. Návrh pojistitele lze též přijmout zaplacením pojistného pojistníkem ve výši a ve lhůtě uvedené v návrhu. Pojistná smlouva je v takovém případě uzavřena, jakmile bylo pojistné zaplaceno.

V tomto případě vzniká pojištění nejdříve prvním dnem po uzavření pojistné smlouvy.

3. Pojištění lze sjednat na dobu neurčitou s pojistným obdobím v trvání jednoho roku, šesti, tří měsíců nebo jednoho měsíce, není-li dohodnuto jinak.
4. Pojištění lze sjednat i na dobu určitou v trvání nejméně tří měsíců s podmínkou jednorázové úhrady pojistného (jednorázové pojistné) splatného již při uzavření pojistné smlouvy.

5. Úrazové pojištění, vedle způsobů uvedených v odst. 1.17 VPP, zaniká též dnem vyznačení změny držitele/provozovatele vozidla v technickém průkazu, vyjma případu změny, kdy je jako držitel/ provozovatel vozidla zapisován do technického průkazu pojistník, není-li dohodnuto jinak. Úrazové pojištění zaniká rovněž dnem vyřazení vozidla z registru vozidel, zničením vozidla nebo jeho odcizením. Odchylně od odst. 1.17.9 VPP úrazové pojištění smrtí pojištěné fyzické osoby nezaniká.

Článek III

Pojistné období, pojistné

Odchylně od odst. 1.7 VPP je dohodnuto, že:

1. Pojištění lze sjednat na dobu neurčitou s pojistným obdobím v trvání jednoho roku, šesti, tří měsíců nebo jednoho měsíce, nebo na dobu určitou v trvání nejméně tří měsíců, není-li dohodnuto jinak.
2. Je-li pojištění sjednáno na dobu neurčitou, je pojistník povinen platit za pojistná období běžné pojistné, které je splatné první den pojistného období, pokud není v pojistné smlouvě dohodnut nebo pojistitelem písemně určen pozdější termín jeho splatnosti.
3. Je-li pojištění sjednáno na dobu určitou, je pojistník povinen uhradit jednorázové pojistné splatné již při uzavření pojistné smlouvy.
4. Pokud pojistné nebylo zapláceno včas nebo v dohodnuté výši, má pojistitel právo na upomínací výlohy za každou odeslanou upomínku k zaplacení pojistného a zákonný úrok z prodlení.
5. Pojistitel má v souvislosti se změnou podmínek rozhodných pro stanovení výše pojistného právo upravit výši pojistného na další pojistné období. V takovém případě je pojistitel povinen sdělit pojistníkovi novou výši pojistného a datum účinnosti této změny nejpozději dva měsíce předem.

Pokud pojistník se změnou výše pojistného nesouhlasí, musí svůj nesouhlas uplatnit u pojistitele do 1 měsíce ode dne, kdy se o navrhované změně výše pojistného dozvěděl; v tomto případě pojištění zanikne uplynutím pojistného období předcházejícího pojistnému období, kterého se navrhovaná změna pojistného týká. Pojistitel je povinen ve sdělení o nově stanovené výši pojistného pojistníka na tento následek upozornit.

Článek IV

Formy pojistného plnění a základní pojistné částky

1. Pojistitel poskytuje pojistné plnění ve formě výplaty:
 - a) denního odškodného za průměrnou dobu léčení následků úrazu v základní částce..... 50 Kč,
 - b) denního odškodného při pobytu v nemocnici v důsledku úrazu v základní částce 50 Kč,
 - c) příslušného % z pojistné částky za trvalé následky úrazu, nejvýše však do sjednané pojistné částky, jejíž základní výše je 200 000 Kč,

d) pojistné částky za smrt následkem úrazu v základní výši 100 000 Kč.

2. Úrazové pojištění je možno sjednat od jednonásobku po celých násobcích až do výše trojnásobku základních pojistných částek uvedených v odst. 1. Úrazové pojištění se sjednává vždy pro všechna místa k sezení, jejichž počet je uveden v technickém průkazu vozidla, a to na stejné pojistné částky.

Článek V

Pojistná událost

Pojistnou událostí, ve smyslu odst. 4.2 VPP, je takový úraz, který vznikl při provozu vozidla nebo v situaci s tímto provozem bezprostředně související. Úrazem podle předchozí věty se rozumí úraz, k němuž došlo:

- a) při uvádění motoru do chodu bezprostředně před jízdou,
- b) při nastupování do vozidla bezprostředně před jízdou nebo při vystupování z vozidla bezprostředně po jízdě,
- c) za jízdy vozidla nebo při jeho havárii,
- d) při krátkodobých zastávkách za účelem odstranění běžných poruch vozidla vzniklých v průběhu jízdy, pokud k úrazu přepravované osoby dojde ve vozidle nebo v jeho bezprostřední blízkosti na silniční komunikaci.

Článek VI

Výluky z pojištění

1. Vedle výluk z pojištění uvedených v odst. 1.15, 1.16 a 4.3 VPP se úrazové pojištění nevztahuje též na úrazy:

- a) k nimž došlo při provádění typových zkoušek (rychlosti, brzd, zvratu a stability vozu, dojezdu s nejvyšší rychlostí, zajíždění atd.),
- b) osob, které se přepravovaly na takovém místě vozidla, které není podle obecně závazných právních předpisů určeno k přepravě osob,
- c) osob přepravovaných ve vozidle, které je užíváno neoprávněně, d) k nimž došlo při používání vozidla jako pracovního stroje.

2. V úrazovém pojištění se neuplatní výluky z pojištění uvedené v odst. 1.15.4 a 4.3.2 VPP.

Článek VII

Omezení povinnosti pojistitele plnit

Pojistitel může vedle případů uvedených v odst. 4.4 VPP rovněž omezit pojistné plnění:

- a) jestliže vozidlo použilo v okamžiku pojistné události více osob, než je počet míst k sezení podle technického průkazu; pojistné plnění se v tomto případě snižuje pro každou jednotlivou osobu v poměru počtu míst k sezení k počtu osob vozidlem dopravovaných,
- b) snížením až o jednu polovinu, jestliže osoba, která utrpěla úraz, nebyla při pojistné události na sedadle připoutána obecně závazným právním předpisem předepsaným bezpečnostním pásem nebo dětským zádržným systémem (autosedačka).

Článek VIII

Pojistné plnění denního odškodného za průměrnou dobu léčení následků úrazu

1. Nárok na pojistné plnění denního odškodného za průměrnou dobu léčení následků úrazu vzniká, pokud je skutečná doba nezbytného léčení následků úrazu alespoň 18 dnů. V takovém případě je pojištěnému vyplaceno pojistné plnění, které odpovídá dennímu odškodnému vynásobenému průměrnou dobou léčení uvedenou pro dané tělesné poškození v oceňovací tabulce pro průměrnou dobu léčení následků úrazu (dále jen „oceňovací tabulka“), do které má pojištěný právo u pojistitele nahlédnout. Pojistitel si vyhrazuje právo oceňovací tabulku doplňovat a měnit v závislosti na vývoji lékařské vědy a lékařské praxe, pokud v důsledku tohoto vývoje dojde k výrazné změně průměrné doby léčení některého z tělesných poškození uvedených v oceňovací tabulce. Výši pojistného plnění určuje pojistitel podle oceňovací tabulky platné v době oznámení úrazu.
2. Není-li tělesné poškození způsobené úrazem uvedeno v oceňovací tabulce, určí pojistitel dobu léčení, za kterou poskytne pojistné plnění podle tělesného poškození uvedeného v oceňovací tabulce, které je přiměřené druhu a rozsahu uplatňovaného tělesného poškození.
3. Bylo-li pojištěnému způsobeno jedním úrazem několik tělesných poškození různých druhů, poskytne se mu pojistné plnění za to tělesné poškození, jehož průměrná doba léčení je podle oceňovací tabulky nejdelší.
4. Pojistné plnění za průměrnou dobu léčení spočívající ve vymknutí kloubu končetin pojistitel poskytuje pouze v případech, bylo-li vymknutí léčeno repozicí (napravením) provedenou lékařem.
5. Pokud je doba léčení daného tělesného poškození delší než průměrná doba léčení uvedená v oceňovací tabulce, poskytne pojistitel pojistné plnění za prodlouženou dobu léčení pouze za podmínky, že doba léčení překročí průměrnou dobu léčení alespoň o 18 dní a že prodloužení léčení bylo způsobeno komplikacemi spočívajícími v prodloužení hojení tělesného poškození v důsledku:
 - a) základní choroby (diabetes mellitus, hepatopatie, hematologické choroby apod.),
 - b) latentních chorob, které byly diagnostikovány až v souvislosti s léčením úrazu,

c) dále uvedených příčin:

- infekce – bakteriální zánět lokální nebo celkový při proniknutí infekce ranou,
- osteomyelitis – zánět kostní dřeně způsobený bakteriemi,
- osteoporosa – úbytek kostní hmoty,
- osteomalacie – „měknutí kostí“,
- Sudeckův syndrom – po znehybnění končetin fixací, projevuje se bolestí a zánětlivým postižením až osteoporosou kostí, aseptickou nekrosou,
- zánět žil dolních končetin po fixaci sádrovým obvazem a při znehybnění dolní končetiny z jiných důvodů,
- embolisace plicní – při zánětu žil způsobeném útlakem a znehybněním fixací,
- nekrosa kůže – vzniklá tlakem fixace,
- pakloub – zlomenina zhojená tzv. „pakloubem“ – nesrostlá,
- píštěl – po osteosyntézách, ale i po osteomyelitidách,
- infikované hematomy – vzniklé v souvislosti s úrazem,
- otoky – v souvislosti s úrazem po velkém zhmoždění měkkých tkání může dojít k útlaku nervově cévního svazku,
- jakékoli poškození nervu v souvislosti s úrazem má za následek delší časový úsek ke znovunabytí funkce – regeneraci.

Pojištěný je povinen ohlásit pojistiteli vznik těchto komplikací nejpozději do 18 dnů od uplynutí průměrné doby léčeni uvedené v oceňovací tabulce, jinak nemusí pojistitel uznat nárok na pojistné plnění za prodlouženou dobu léčeni z důvodu komplikace. Doba léčeni pro plnění denního odškodného v případě komplikací stanoví na základě lékařské dokumentace či lékařské prohlídky pojištěného pojistitel.

6. Pojistné plnění denního odškodného se vyplácí v období jednoho roku ode dne úrazu; jestliže je léčeni úrazu zahájeno tak, že průměrná doba léčeni uvedená v oceňovací tabulce nebo prodloužená doba léčeni skončí po této lhůtě, vyplatí se denní odškodné do toho dne, kterým uplyne jeden rok ode dne úrazu. V případě léčeni zlomenin osteosyntézou se průměrná doba léčeni prodlužuje o 14 dní; vynětí kovu a následné léčeni nemusí v tomto případě probíhat ve lhůtě uvedené v předchozí větě.

7. Pokud pojištěný uplatňuje nárok na denní odškodné, oznámí vznik úrazu a zašle příslušný formulář po uplynutí 18 dnů skutečné doby léčeni, nejpozději však jeden měsíc po ukončení léčeni. Úraz s dobou léčeni do 28 dní je možné oznámit pojistiteli na speciálním formuláři bez vyplnění lékařské zprávy od ošetřujícího lékaře. Jestliže bude oznámení úrazu doručeno později, může pojistitel snížit pojistné plnění denního odškodného až o jednu polovinu.

Článek IX

Pojistné plnění ve formě denního odškodného při pobytu v nemocnici v důsledku úrazu

1. Za každý den z lékařského hlediska nutné hospitalizace pojištěného z důvodu léčení následků úrazu se vyplatí sjednaná částka denního odškodného při pobytu v nemocnici. Celkový počet dní strávených v nemocnici je dán počtem půlnocí zde strávených.
2. Denní odškodné při pobytu v nemocnici z důvodu z lékařského hlediska nutné hospitalizace se vyplácí maximálně po dobu jednoho roku ode dne úrazu. V případě hospitalizace z důvodu vynětí kovu u zlomenin řešených osteosyntézou pojistitel plní i za dobu hospitalizace probíhající po více než jednom roce, a to po dobu maximálně 14 dní.
3. Denní odškodné za pobyt v sanatoriích, zotavovnách, rehabilitačních ústavech a lázeňských za- řízeních se neposkytuje.

Článek X

Pojistné plnění za trvalé následky úrazu

1. Zanechá-li úraz pojištěnému trvalé následky, je pojistitel povinen vyplatit z pojistné částky tolik procent, kolika procentům odpovídá pro jednotlivá tělesná poškození rozsah trvalých následků podle tabulky pro hodnocení trvalých následků (dále jen „tabulka“), do které má pojištěný právo u pojistitele nahlédnout. Za jiné trvalé následky, které nejsou v tabulce uvedeny, pojistitel pojistné plnění neposkytuje. Rozsah trvalých následků se posuzuje po jejich ustálení. V případě, že se neustálily do tří let po úrazu, vyplatí pojistitel částku odpovídající procentu poškození na konci této lhůty.
2. Jestliže tabulka stanoví procentní rozpětí, určí pojistitel výši plnění tak, aby v rámci daného rozpětí odpovídalo plnění povaze a rozsahu tělesného poškození způsobeného úrazem. Tabulku může pojistitel doplňovat a měnit v závislosti na vývoji lékařské vědy nebo lékařské praxe. Výši pojistného plnění určuje pojistitel podle tabulky platné v době oznámení trvalých následků úrazu.
3. Stupně omezení rozsahu pohybu kloubů jsou stanovovány ke vztahu k normálnímu fyziologickému rozsahu pohybu následovně:
 - Lehký stupeň – omezení hybnosti v rozmezí 10–33 % od normy ve všech rovinách pohybu;
 - Střední stupeň – omezení hybnosti v rozmezí 34–66 % od normy ve všech rovinách po- hybu;
 - Těžký stupeň – omezení hybnosti nad 66 % od normy ve všech rovinách pohybu.
4. Pojištěný je oprávněn každoročně, nejdéle však do tří let po pojistné události, znovu požádat o stanovení rozsahu trvalých následků úrazu, pokud došlo k jejich podstatnému zhoršení. Jestliže byl tímto pojištěnému přiznán vyšší rozsah trvalých následků úrazu, je pojistitel povinen zvýšené plnění vyplatit do 15 dnů podle odst. 1.13.4 VPP.

5. Týkají-li se trvalé následky úrazu části těla nebo orgánu, které byly poškozeny již před úrazem, sníží pojistitel své plnění za trvalé následky o tolik procent, kolika procentům odpovídalo předcházející poškození určené též podle tabulky.
6. Celkové plnění pojistitele pojištěnému za trvalé následky jednoho úrazu odpovídá nejvýše rozsahu trvalých následků 100 % podle tabulky.
7. Je-li následkem úrazu ztráta končetiny nebo její části, která si vyžaduje protetické náhrady, anebo ztráta končetiny nebo její části nebo takové ochrnutí těla, které si vyžadují používání invalidního vozíku, zvyšuje se částka přiznaného pojistného plnění za trvalé následky úrazu o 10 %; nárok na toto zvýšení se dokladuje potvrzením odborného zdravotnického zařízení o tom, že potřeba protetické náhrady nebo invalidního vozíku byla z lékařského hlediska uznána.
8. Týkají-li se jednotlivé následky po jednom nebo více úrazech téhož údu, orgánu nebo jejich částí, hodnotí je pojistitel jako celek, a to nejvýše procentem stanoveným v tabulce pro anatomickou nebo funkční ztrátu příslušného údu, orgánu nebo jejich částí.
9. Jestliže pojištěný zemře do jednoho roku ode dne, kdy došlo k úrazu, z příčin, které s úrazem nesouvisí, nebo pokud zemře do tří let po uplynutí jednoho roku od úrazu z jakékoliv příčiny, a pokud vznikl nárok na plnění za trvalé následky úrazu, přičemž dosud nebylo plněno, pak je vyplacena částka, která odpovídá rozsahu trvalých následků pojištěného v době jeho smrti, nejvýše však částka odpovídající pojistné částce dohodnuté pro případ smrti následkem úrazu.

Článek XI

Pojistné plnění v případě smrti následkem úrazu

Zemře-li pojištěný následkem úrazu do jednoho roku ode dne, kdy k tomuto úrazu došlo, vzniká nárok na pojistné plnění ve výši pojistné částky sjednané pro případ smrti následkem úrazu. Od pojistného plnění se odečte již vyplacené pojistné plnění nebo záloha na pojistné plnění za trvalé následky tohoto úrazu. Zemře-li pojištěný na následky úrazu do tří let po uplynutí jednoho roku od úrazu, postupuje se podle čl. VIII odst. 9 těchto ZPP.

B. Úrazové pojištění nezletilých dětí ve vozidle

Úrazové pojištění nezletilých dětí ve vozidle je vázáno na platnost a může být součástí pojistnou smlouvou sjednaného pojištění odpovědnosti za škodu způsobenou provozem vozidla.

Článek I

Rozsah pojištění

1. Úrazové pojištění nezletilých dětí ve vozidle se vztahuje na každé nezletilé dítě řidiče dopravované v osobním nebo nákladním automobilu o celkové hmotnosti do 3 500 kg uvedeném v pojistné smlouvě, který podléhá registru vozidel v České republice, je vybaven platným českým technickým průkazem a splňuje podmínky provozu na pozemních komunikacích.
2. Pojištění není územně omezeno.

Článek II

Formy pojistného plnění a základní pojistné částky

Pojistitel poskytuje pro každé zraněné dítě pojistné plnění ve formě výplaty:

- a) denního odškodného za průměrnou dobu léčení následků úrazu v základní částce.....150 Kč,
- b) denního odškodného při pobytu v nemocnici v důsledku úrazu v základní částce150 Kč,
- c) příslušného % z pojistné částky za trvalé následky úrazu, nejvýše však do sjednané pojistné částky, jejíž základní výše je 600 000 Kč,
- d) pojistné částky za smrt následkem úrazu v základní výši..... 300 000 Kč.

Článek III

Pojistná událost

Viz písm. A čl. V tohoto oddílu.

Článek IV

Výluky z pojištění

Viz písm. A čl. VI tohoto oddílu.

Článek V

Omezení povinnosti pojistitele plnit

Viz písm. A čl. VII tohoto oddílu.

Článek VI

Pojistné plnění denního odškodného za průměrnou dobu léčení následků úrazu

Viz písm. A čl. VIII tohoto oddílu.

Článek VII

Pojistné plnění ve formě denního odškodného při pobytu v nemocnici v důsledku úrazu

Viz písm. A čl. IX tohoto oddílu.

Článek VIII

Pojistné plnění za trvalé následky úrazu

Viz písm. A čl. X tohoto oddílu.

Článek IX

Pojistné plnění v případě smrti následkem úrazu

Viz písm. A čl. XI tohoto oddílu.

C. Úrazové pojištění řidiče ve vozidle

Úrazové pojištění řidiče ve vozidle je vázáno na platnost a může být součástí pojistnou smlouvou sjednané varianty pojištění odpovědnosti za škodu způsobenou provozem vozidla.

Článek I

Rozsah pojištění

1. Úrazové pojištění řidiče ve vozidle se vztahuje na řidiče dvoustopého motorového vozidla uvedeného v pojistné smlouvě, které podléhá registru vozidel v České republice, je vybaveno platným českým technickým průkazem a splňuje podmínky provozu na pozemních komunikacích.
2. Územně není nijak omezeno.

Článek II

Formy pojistného plnění a základní pojistné částky

Pojistitel poskytuje pojistné plnění ve formě výplaty:

- a) denního odškodného za průměrnou dobu léčení následků úrazu v základní částce 50 Kč,
- b) denního odškodného při pobytu v nemocnici v důsledku úrazu v základní částce 50 Kč,
- c) příslušného % z pojistné částky za trvalé následky úrazu, nejvýše však do sjednané pojistné částky, jejíž základní výše je 200 000 Kč,
- d) pojistné částky za smrt následkem úrazu v základní výši 100 000 Kč.

Článek III

Pojistná událost

Viz písm. A čl. V tohoto oddílu.

Článek IV

Výluky z pojištění

Viz písm. A čl. VI tohoto oddílu.

Článek V

Omezení povinnosti pojistitele plnit

Viz písm. A čl. VII tohoto oddílu.

Článek VI

Pojistné plnění denního odškodného za průměrnou dobu léčení následků úrazu

Viz písm. A čl. VIII tohoto oddílu.

Článek VII

Pojistné plnění ve formě denního odškodného při pobytu v nemocnici v důsledku úrazu

Viz písm. A čl. IX tohoto oddílu.

Článek VIII

Pojistné plnění za trvalé následky úrazu

Viz písm. A čl. X tohoto oddílu.

Článek IX

Pojistné plnění v případě smrti následkem úrazu

Viz písm. A čl. XI tohoto oddílu.

ODDÍL II

Společná ustanovení

Článek I

Hlášení pojistné události

1. Dojde-li k úrazu při dopravní nehodě, kterou jsou účastníci silničního provozu povinni podle obecně závazných právních předpisů policii oznámit, je třeba pojistiteli doložit tuto skutečnost zprávou policie o výsledku šetření. V ostatních případech je třeba vždy doložit, že k úrazu došlo za okolností uvedených v odd. I písm. A čl. V, odd. I písm. B čl. III nebo odd. I písm. C čl. III těchto ZPP. Za pravdivost takového dokladu odpovídá oprávněná osoba.

2. V případě smrti je oprávněná osoba povinna neodkladně pojistnou událost pojistiteli nahlásit a zaslat úředně ověřený úmrtní list. Pojistitel může po oprávněné osobě vyžadovat další podklady, které jsou nezbytné pro posouzení rozsahu pojistného plnění.

Článek II

Náklady spojené s uplatněním nároku na pojistné plnění

Pojistitel se spolupodílí na účelně vynaložených nákladech spojených s uplatňováním nároku na pojistné plnění ve výši 100 Kč. Pojistitel pojištěnému proplácí též účelně vynaložené náklady spojené s dopravou do místa lékařské prohlídky vyžádané pojistitelem. Ušlý výdělek a ušlá mzda po dobu cesty a výkonu prohlídky se neproplácí. Tyto náhrady není pojistitel povinen poskytnout v případech, kdy nárok na uplatňované pojistné plnění nevznikl.

Článek III

Doručování

Odchylně od odst. 1.19 VPP se ujednává:

1. Pro účely tohoto pojištění se zásilkou rozumí každá písemnost nebo peněžní částka, kterou zasílá pojistitel pojištěnému, pojištěnému nebo oprávněné osobě a pojištěný, pojištěný nebo oprávněná osoba pojistiteli. Pojistitel odesílá pojištěnému, pojištěnému a oprávněné osobě zásilku na adresu uvedenou v pojistné smlouvě nebo adresu, kterou písemně pojistiteli sdělili. Pojištěný je povinen pojistiteli sdělit každou změnu adresy pro doručování zásilek. Peněžní částky mohou být zaslány pojistitelem na účet, který pojištěný nebo oprávněná osoba pojistiteli sdělili. Pojištěný, pojištěný a oprávněná osoba zasílají písemnosti do sídla pojistitele a peněžní částky na účty pojistitele, které jim sdělí. Zasílání zásilek se provádí prostřednictvím držitele poštovní licence, ale lze je doručovat i osobně. Peněžní částky lze zasílat prostřednictvím peněžních ústavů.

2. Písemnost určená pojistiteli je doručena dnem, kdy pojistitel potvrdí její převzetí. Totéž platí, pokud byla písemnost předána prostřednictvím pojišťovacího zprostředkovatele. Peněžní částka určená pojistiteli je doručena dnem připsání této částky na účet pojistitele nebo pojišťovacího zprostředkovatele, pokud je oprávněn k jejímu přijetí, anebo dnem, ve kterém pojistitel nebo pojišťovací zprostředkovatel, pokud je oprávněn k jejímu přijetí, potvrdil příjem peněžní částky v hotovosti. Při úhradě peněžní částky prostřednictvím držitele poštovní licence je peněžní částka doručena okamžikem, kdy držitel poštovní licence potvrdil její převzetí.

3. Písemnost pojistitele určená pojištěnému, pojištěnému nebo oprávněné osobě (dále jen „adresát“) se považuje za doručenu dnem jejího převzetí adresátem, nebo dnem, kdy adresát převzetí písemnosti odepřel. Nebyl-li adresát zastižen, je písemnost uložena u držitele poštovní licence, který adresáta vyzve, aby si ji vyzvedl. Pokud si adresát písemnost v úložní době nevyzvedl, považuje se tato za doručenu dnem, kdy byla uložena, i když se adresát o jejím uložení nedozvěděl, nebo dnem, kdy byla vrácena pojistiteli jako nedoručitelná pro změnu adresy, kterou adresát pojistiteli neoznámil; to neplatí, pokud adresát prokáže, že nemohl vyzvednout zásilku nebo oznámit pojistiteli změnu adresy z důvodu hospitalizace, lázeňského pobytu, pobytu v cizině nebo z jiných závažných důvodů. Peněžní částka určená adresátovi při bezhotovostním placení je doručena dnem jejího připsání na účet adresáta a při platbě prostřednictvím držitele poštovní licence jejím předáním držiteli poštovní licence.

4. Doručování podle odst. 2 a 3 tohoto článku se týká zásilek zasílaných na dodejku nebo formou dodání do vlastních rukou adresáta. Písemnost zasílaná prostřednictvím držitele poštovní licence obyčejnou zásilkou nebo doporučeným psaním se považuje za doručenu jen tehdy, prokáže-li její doručení odesílatel, nebo potvrdí-li toto doručení ten, komu byla určena.

5. Zasilání písemností prováděné telegraficky, dálnopisem (faxem) nebo elektronickými prostředky s účinky doručení podle odstavce 2 a první věty odst. 3 tohoto článku je možné buď na základě dohody účastníků pojištění o způsobu zasilání písemností a potvrzování jejich přijetí, anebo pokud doručení adresát nepochybným způsobem potvrdí (např. elektronickým podpisem).

Článek IV

Závěrečná ustanovení

1. Pojistník prohlašuje, že všechny jeho odpovědi na písemné dotazy pojistitele týkající se úrazového pojištění jsou pravdivé a úplné. Je si vědom toho, že nesprávné nebo neúplné odpovědi mohou mít za následek odstoupení od smlouvy nebo snížení či odmítnutí pojistného plnění ve smyslu ustanovení zákona o pojistné smlouvě a VPP.

2. Pojistník je povinen pojištěného poučit, že v případě úrazu pojištěného, pokud je uplatněn nárok na pojistné plnění, je pojistitel oprávněn požadovat údaje o jeho zdravotním stavu (srov. odst. 1.12 VPP). Tyto údaje jsou z hlediska zákona č. 101/2000 Sb., o ochraně osobních údajů, v platném znění, tzv. citlivými údaji, k jejichž zpracovávání potřebuje pojistitel výslovný souhlas pojištěného. V případě odepření vydání takového souhlasu, jehož důsledkem by byla nemožnost rozhodnout o nároku a výši pojistného plnění, neběží lhůta uvedená v poslední větě odst. 1.13.2 VPP.

3. Tyto ZPP jsou nedílnou součástí pojistné smlouvy. Úrazové pojištění se dále řídí příslušnými ustanoveními zákona o pojistné smlouvě, VPP a občanského zákoníku.

4. Odchylně od odst. 1.6.8 VPP slouží pojistná smlouva jako pojistka.

5. Není-li dohodnuto jinak, je třeba pro všechny právní úkony týkající se úrazového pojištění písemné formy.

6. Odchylně od odst. 1.10.5 VPP se stanoví, že zemře-li nebo zanikne-li bez právního nástupce pojistník, vstupuje do pojištění namísto pojistníka vlastník vozidla, a to dnem, kdy pojistník zemřel, nebo zanikl bez právního nástupce, a to na dobu, za kterou bylo k datu úmrtí či zániku pojistníka uhrazeno pojistné. Uplynutím této doby úrazové pojištění zanikne.

7. Pojištění sjednané na základě pojistné smlouvy, jejíž součástí jsou tyto pojistné podmínky, se řídí právním řádem České republiky a pro řešení sporů vzniklých při tomto pojištění jsou příslušné soudy České republiky. Toto platí rovněž pro pojistná rizika v zahraničí, pokud právní předpisy státu, kde je pojistné riziko umístěno, nestanoví použití svých předpisů.

Článek V

Doložka o informačním systému ČAP

Pojistník souhlasí, aby pojistitel uložil informace týkající se jeho pojištění do Informačního systému České asociace pojišťoven (dále jen „ČAP“) s tím, že tyto informace mohou být poskytnuty kterémukoliv členu ČAP, který je uživatelem tohoto systému. Účelem informačního systému je zjišťovat, shromažďovat, zpracovávat, uchovávat a členům ČAP poskytovat informace o klientech s cílem jejich ochrany a ochrany pojišťoven. Informační systém slouží i k účelům evidence a statistiky.

Tyto ZPP jsou platné od 1. 1. 2011

INFORMACE PRO ZÁJEMCE O SJEDNÁNÍ

ÚRAZOVÉHO POJIŠTĚNÍ OSOB VE VOZIDLE – ALLIANZ AUTOFLOTILY

Ve smyslu § 66 zákona o pojistné smlouvě a čl. 1.11.1 Všeobecných pojistných podmínek pro pojištění osob, platných od 1. 1. 2010 (dále jen „VPP“), sděluje Allianz pojišťovna, a. s., zájemci o sjednání pojištění následující informace:

1. Obchodní firma a právní forma pojistitele:

Allianz pojišťovna, a. s.

2. Adresa a sídlo pojistitele:

Ke Štvanici 656/3, 186 00 Praha 8, Česká republika, IČ 47 11 59 71, obchodní rejstřík u Měst. soudu v Praze, oddíl B, vložka 1815.

3. Definice úrazového pojištění a všech opcí:

Jsou obsaženy v odst. 1.15, 1.16 a 4 VPP platných od 1. 1. 2010 a odd. I písm. A čl. I, IV až VI, odd. I písm. B čl. I až IV a odd. I písm. C čl. I až IV Zvláštních pojistných podmínek pro úrazové pojištění osob ve vozidle – ALLIANZ AUTOFLOTILY, platných od 1. 1. 2011 (dále jen „ZPP“).

4. Doba platnosti pojistné smlouvy:

Je vyznačena v pojistné smlouvě – doba určitá/neurčitá.

5. Způsoby zániku pojištění:

Upravují odst. 1.17 VPP, včetně možnosti a podmínek odstoupení od pojistné smlouvy a odd. I písm. A čl. II, odd. I písm. B a C ZPP.

6. Způsoby a doba placení pojistného:

Jsou vyznačeny v pojistné smlouvě.

7. Informace o výši pojistného:

Jsou obsaženy v pojistné smlouvě.

8. Způsob vyřizování stížností:

Stížnosti pojistníků, pojištěných a oprávněných osob se doručují na adresu sídla pojistitele a vyřizují se písemnou formou, pokud se pojistník, pojištěný, oprávněné osoby a pojistitel nedohodnou jinak. Uvedené osoby mají zároveň právo obrátit se se svojí stížností na Českou národní banku.

9. Právo platné pro pojistnou smlouvu:

Úrazové pojištění osob ve vozidle se řídí právním řádem České republiky. Zájemce o sjednání pojištění má právo žádat pojistitele o poskytnutí i dalších informací týkajících se tohoto druhu pojištění, popř. o nahlédnutí do VPP a ZPP.

SEZNAM VOZIDEL MO PRO POJIŠTĚNÍ NA ROK 2014

P.č.	VPZ	Druh vozidla	Typ vozidla	Rok výroby	Hmotnost kg	Objem válců cm3	Číslo motoru	Číslo podvozku	Série a číslo TP	Po adavek pojištění od	Po adavek pojištění do	Tarif.sku pina
1	875 60 24	osobní automobil	Škoda Fabia Com 1.9 Sdi	2001	1 675	1 896	070548	TMBHF46YX23434420	AP 371554	18.2.2014	31.12.2014	B4
2	023 74 82	osobní automobil	Škoda Octavia 1.8 20V	1999	1 850	1 781	106878	TMBAL21U3Y2281817	AO 421136	18.2.2014	31.12.2014	B3
3	022 88 35	osobní automobil	Ford Mondeo 2,0 85 kW	2005	2 035	1 998	5G41059	WF05XXGBB55G41059	BG 233710	18.2.2014	31.12.2014	B4
4	024 76 52	osobní automobil	Škoda Fabia 1,4 TDI 51kW	2007	1 640	1 422	244783	TMBBE25JX83054911	UC 189844	18.2.2014	31.12.2014	B3
5	024 94 25	osobní automobil	Škoda Fabia 1,4 TDI 59kW	2009	1 645	1 422	BNV 284937	TMBBF25J0A3102225	UD 690877	18.2.2014	31.12.2014	B3
6	024 93 17	osobní automobil	Škoda Fabia 1,4 TDI 59kW	2009	1 645	1 422	BNV 284933	TMBBF25J8A3102098	UD 690872	18.2.2014	31.12.2014	B3
7	026 49 54	osobní automobil	Škoda Fabia 1,4 TDI 59kW	2010	1 645	1 422	BNV 291247	TMBBF25J5A3177891	UD 718984	18.2.2014	31.12.2014	B3
8	026 50 34	osobní automobil	Škoda Fabia 1,4 TDI 59kW	2010	1 645	1 422	BNV 291554	TMBBF25J3A3179087	UD 719309	18.2.2014	31.12.2014	B3
9	027 19 23	osobní automobil	Škoda Fabia 1,6 TDI 55kW	2011	1 659	1 598	D20754	TMBES25J1B3197212	UE 350251	18.2.2014	31.12.2014	B3
10	400 97 53	osobní automobil	VW Transporter 70B0A0E1LR2KNS	1998	2 700	2 461	24046	VW2ZZZ70ZXH092269	AO 321796	18.2.2014	31.12.2014	B4
11	975 70 11	osobní automobil	Škoda Fabia Com 1,9 Sdi	2002	1 675	1 896	136670	TMBJF16Y133658838	AP 690643	18.2.2014	31.12.2014	B4
12	025 31 61	nákladní automobil	Překladač Steelbro T815	2007	36 410	12 667	T3-928-60	TNU260R817K040832	A 0842	18.2.2014	31.12.2014	F3
13	394 63 27	traktor	Zetor 7711.2	1989	5 090	3 922	16021	15316		18.2.2014	31.12.2014	G
14	025 86 30	nákladní automobil	Tatra T 810 6x6.1R Valník	2009	13 000	7 154	10763384	TNT1R0269K000449	A1678	18.2.2014	31.12.2014	F3
15	025 86 47	nákladní automobil	Tatra T 810 6x6.1R Valník	2009	13 000	7 154	10707872	TNT1R0269K000451	A1680	18.2.2014	31.12.2014	F3
16	347 54 65	nákladní automobil	Tatra T 815 VVN 6x6	1984	20 700	19 004	616	15262-162		18.2.2014	31.12.2014	F3
17	299 96 47	vysokozdví ný vozík	DVHM 3522 TXK	2001	5 640	7 201	061028	4640		18.2.2014	31.12.2014	H
18	070 01 79	vysokozdví ný vozík	DV 35 C1K	2004	4 700	3 595	061870	3620400	AH 018986	18.2.2014	31.12.2014	H
19	022 06 53	vysokozdví ný vozík	D 35	2005	5 100	2 775		3800160	ZA 008792	18.2.2014	31.12.2014	H
20	175 42 09	vysokozdví ný vozík	D 35	2005	5 100	2 775		3800154	ZA 008787	18.2.2014	31.12.2014	H
21	011 96 23	vysokozdví ný vozík	D 35	2006	5 100	2 775	42371	3800181	ZA 017364	18.2.2014	31.12.2014	H
22	435 67 05	autobus	Karosa C 734	1994	16 000	11 940	PC1718018701	033463	AL 682952	18.2.2014	31.12.2014	J2
23	025 93 85	nákladní automobil	MB 811D s nakl.plošinou	1996	7 490	3 972	OM364LA	WDB6700031N048298	UD 186005	18.2.2014	31.12.2014	F2
24	024 97 11	osobní automobil	Škoda-Fabia Combi	2002	1 610	1 390	237622	TMBHC46Y333712858	AP 735901	18.2.2014	31.12.2014	B3
25	311 12 35	osobní automobil	VW TRANSPORTER	1996	2 800	2 461	002998	VW2ZZZ70ZVH060812	AN 354784	18.2.2014	31.12.2014	B4
26	380 85 84	nákladní automobil	AVIA 31 N	1988	5 990	3 596	04738/88	89699/88	AI 601066	18.2.2014	31.12.2014	F2
27	382 04 63	speciální automobil	Tatra 815 AD 28	1988	28 260	12 667	3514	72865	AL 721686	18.2.2014	31.12.2014	F3
28	241 14 13	traktor	Z-7320.2	1998	5 350	3 922	007805	004839	AO 026293	18.2.2014	31.12.2014	G
29	231 10 81	traktor	C-385	1973	5 990	4 562	95656	19339		18.2.2014	31.12.2014	G
30	022 07 16	vysokozdví ný vozík	D-35 K	2006	8 600	2 775	42339	3800173	ZA 017354	18.2.2014	31.12.2014	H
31	633 00 80	vysokozdví ný vozík	D-35 K	2005	7 600	2 775	4TNE94	3800151		18.2.2014	31.12.2014	H
32	397 64 25	vysokozdví ný vozík	DV 20 A	1997	5 170	3 569	054405	090955		18.2.2014	31.12.2014	H
33	391 63 06	vysokozdví ný vozík	DVHM 3522	1989	5 610	3 595	083306	1526		18.2.2014	31.12.2014	H
34	406 04 40	vysokozdví ný vozík	DVHM 3222 TXK	1993	5 360	3 596	037350	3472		18.2.2014	31.12.2014	H
35	375 44 03	vysokozdví ný vozík	DVHM 3522 LX	1994	5 640	3 595	39338	1-3634		18.2.2014	31.12.2014	H
36	375 88 30	připojné vozidlo	Převravník DVHMT	1987	9 400			123	AA 037428	18.2.2014	31.12.2014	K1b
37	818 21 11	připojné vozidlo	VOSA	2001	2 400			TK9V012241BAP3209	AP 391135	18.2.2014	31.12.2014	K1b
38	026 58 87	osobní automobil	Š-Fabia 1,6 TDI	2011	1 695	1 598	CAYC98636	TMBES25J6B3190286	EU 228750	18.2.2014	31.12.2014	B3
39	395 55 32	osobní automobil	Škoda 1203 M	1989	1 980	1 433	14806834	U6F1203PAX0KG1331	AK 129773	18.2.2014	31.12.2014	B3
40	026 47 14	osobní automobil	Š-Fabia 1,4 TDI	2010	1 645	1 422	291250	TMBBF25J8A3177884	UD 718979	18.2.2014	31.12.2014	B3
41	386 32 80	nákladní automobil	Multicar M 25 P	1988	3 500	1 997	19-8809166	1644566	AI 312620	18.2.2014	31.12.2014	F1
42	356 94 96	pracovní stroj	UN 053	1985	7 100	3 595	7201-023675	12541-85		18.2.2014	31.12.2014	F2
43	435 47 09	speciální automobil	AVIA DA 12	1992	5 320	3 596	1329203787	N003715/92	AL 203383	18.2.2014	31.12.2014	F2
44	262 36 45	speciální automobil	Tatra 815 CAS 32	1986	22 500	19 000	3-930-303309	TNKP91100G06000458	UD 320066	18.2.2014	31.12.2014	F3
45	251 77 80	speciální automobil	Tatra 148 AD 070	1975	18 530	11 800	2-928-16-2904	2680058		18.2.2014	31.12.2014	F3
46	340 61 79	traktor	Zetor 7211	1984	5 090	3 595	7001-031603	38631		18.2.2014	31.12.2014	G
47	432 19 50	traktor	Zetor 7245	1988	5 700	3 595	65805	037228	AI 429890	18.2.2014	31.12.2014	G
48	316 96 45	vysokozdví ný vozík	MV 12 B	1981	3 850	1 221	4340536	228		18.2.2014	31.12.2014	H
49	402 62 64	vysokozdví ný vozík	MV 12 B	1990	3 850	1 221	1211841	5216		18.2.2014	31.12.2014	H
50	430 21 64	vysokozdví ný vozík	MV 12 B	1981	3 850	1 221	1210853	195		18.2.2014	31.12.2014	H
51	382 98 71	vysokozdví ný vozík	MV 12 B	1988	3 850	1 221	1206154	3575		18.2.2014	31.12.2014	H
52	473 79 17	vysokozdví ný vozík	MV 12 B	1988	3 850	1 221	1206266	3588		18.2.2014	31.12.2014	H
53	011 95 91	vysokozdví ný vozík	D 35 K	2006	8 600	2 775	42383	3800178	ZA 017358	18.2.2014	31.12.2014	H
54	527 65 36	vysokozdví ný vozík	DVHM 3522 LX	1989	5 640	3 595	038846	2109		18.2.2014	31.12.2014	H
55	349 24 19	připojné vozidlo	PS 208 AGRO	1984	8 000			031783		18.2.2014	31.12.2014	K1b
56	405 79 85	připojné vozidlo	PS 208 AGRO	1990	9 000			0483		18.2.2014	31.12.2014	K1b
57	022 85 94	osobní automobil	Škoda Felicia com.	1997	1 460	1 289	2642074	TMEFF653W07522227	AA 036339	18.2.2014	31.12.2014	B2
58	045 56 80	osobní automobil	Škoda Felicia com.	1998	1 490	1 598	538830	TMBEGF653W7747654	AA 028611	18.2.2014	31.12.2014	B3
59	025 06 81	osobní automobil	Š-Fabia 1,4 TDI	2010	1 645	1 422	291275	TMBBF25J6A3178127	AA 041875	18.2.2014	31.12.2014	B3
60	847 42 34	osobní automobil	Š-Fabia 1,4	2001	1 675	1 390	89918	TMBNC46Y4233733156	AP 191383	18.2.2014	31.12.2014	B3
61	311 74 59	speciální automobil	Avia DA 12	1982	5 990	3 596	13287/08189	17-81-06983/81	AG 490820	18.2.2014	31.12.2014	F2
62	397 28 34	speciální automobil	Tatra 815 CAS 32	1989	22 500	19 000	8184	077044		18.2.2014	31.12.2014	F3
63	392 91 19	speciální automobil	Tatra 815 CAS 32	1989	22 500	19 000	10418	89732		18.2.2014	31.12.2014	F3
64	381 85 69	traktor	Zetor 7211	1988	5 200	3 595	070922	039405		18.2.2014	31.12.2014	G
65	224 51 08	vysokozdví ný vozík	DVHM 3222 T	1994	8 250	3 595	078031	10/3502		18.2.2014	31.12.2014	H
66	799 47 17	vysokozdví ný vozík	DVHM 3222 TXK	1989	5 640	3 595	7201/083376	1531		18.2.2014	31.12.2014	H
67	600 83 27	vysokozdví ný vozík	DV 20 A	1998	3 650	3 595	058242	0675		18.2.2014	31.12.2014	H
68	407 09 37	pracovní stroj	MV 12 B	1994	2 710	1 221	1800165	6606		18.2.2014	31.12.2014	F1
69	313 39 05	pracovní stroj	MV 12 B	1981	2 710	1 221	1211430	0345		18.2.2014	31.12.2014	F1
70	322 02 07	pracovní stroj	MV 12 B	1981	2 710	1 221	7624698	0197		18.2.2014	31.12.2014	F1
71	362 81 46	připojné vozidlo	BSS PV 16.12 A	1987	16 000			05749		18.2.2014	31.12.2014	K1b
72	341 40 40	připojné vozidlo	PS 208 AGRO	1984	9 000			081793		18.2.2014	31.12.2014	K1b
73	027 18 91	osobní automobil	Škoda-Fabia	2011	1 204	1 598	CAYD132870	TMBES25J8B3194887	UE 351107	18.2.2014	31.12.2014	B3
74	024 20 99	osobní automobil	VW TRANSPORTÉR	1996	2 800	2 461	003357	VW2ZZZ70ZVH063407	AN 354819	18.2.2014	31.12.2014	B4
75	379 66 38	nákladní automobil	AVIA 30 T-N	1995	5 950	3 596	13795/00138/95	TNA31TNHZY SA001716	AM 193088	18.2.2014	31.12.2014	F2
76	022 83 16	osobní automobil	Škoda Felicia Combi	1997	1 460	1 289	2584277	TMBEFF653W0634990	AN 716008	18.2.2014	31.12.2014	B2
77	024 90 83	osobní automobil	Š-Fabia 1,4 TDI	2009	1 645	1 422	284748	TMBBF25J3A3098588	UD 691317	18.2.2014	31.12.2014	B3
78	023 81 37	osobní automobil	Š-FABIA 1,9 TDI	2006	1 660	1 896	492094	TMBNS46Y574031753	UB 484412	18.2.2014	31.12.2014	B4
79	195 25 55	osobní automobil	LR 3600 TDI	1997	2 720	2 435	21640A	SALLJGMF8WA758625	AN 703772	18.2.2014	31.12.2014	B4
80	354 26 06	osobní automobil	UAZ-469 BI	1985	2 150	2 445	v TP neuvedeno	XTT315122F0504103		18.2.2014	31.12.2014	B4
81	338 89 54	nákladní automobil	Multicar M 25 P	1983	3 500	1 997		15692	AH 121619	18.2.2014	31.12.2014	F1
82	110 58 25	nákladní automobil	Multicar M 25 P	1980	3 500	1 997	1990/95623	1				

104	011 61 74	osobní automobil	Š Felicia combi	2000	1 460	1 289	3084662	TMBEFF653Y7311483	AO 937822	18.2.2014	31.12.2014	B2
105	044 13 48	osobní automobil	Š Felicia combi	1996	1 460	1 289	2403012	TMBEFF653TO350261	AN325523	18.2.2014	31.12.2014	B2
106	118 43 67	osobní automobil	Š Felicia combi	1997	1 460	1 289	2629297	TMBEFF653WO740902	AN785912	18.2.2014	31.12.2014	B2
107	486 86 80	osobní automobil	Š Felicia combi	1998	1 520	1 896	AEF	TMBEHH653X0117936	UB 000013	18.2.2014	31.12.2014	B4
108	025 08 14	osobní automobil	Š Octavia combi	2007	2 000	1 798	BZB	TMBHK61Z582088167	UC 201495	18.2.2014	31.12.2014	B3
109	947 12 74	osobní automobil	VW transporter	1996	2 800	2 461	3327	WV2ZZZ70ZVH063464	AN354807	18.2.2014	31.12.2014	B4
110	372 13 68	speciální automobil	Avia 31 SJ	1987	5 990	3 596	3379	H 003519	AI 409796	18.2.2014	31.12.2014	F2
111	311 68 12	speciální automobil	Avia 31OPS	1987	5 950	3 596	13688	TNAA31NHO13402	AO729709	18.2.2014	31.12.2014	F2
112	394 63 65	traktor	Z 7711	1989	5 090	3 922	16078/89	15195/89	AI549226	18.2.2014	31.12.2014	G
113	906 33 50	připojné vozidlo	PS2.08.06 Agro	1984	8 000			8100		18.2.2014	31.12.2014	K1b
114	339 78 80	vysokozdví ný vozík	JN-053	1983	6 190	3 595	84525	18231-956912		18.2.2014	31.12.2014	H
115	298 90 28	pracovní stroj	Multicar M25	1979	3 500	1 997	27233	11523	AF252326	18.2.2014	31.12.2014	F1
116	400 93 11	pracovní stroj	Multicar M25	1990	3 500	1 997	19-90/04779	1292100	AK246681	18.2.2014	31.12.2014	F1
117	401 03 06	pracovní stroj	Multicar M25	1990	3 500	1 997	19-90/04901	12918	AK246683	18.2.2014	31.12.2014	F1
118	392 44 31	vysokozdví ný vozík	DVHM 3522 TX	1989	6 100	3 595	83291	1538		18.2.2014	31.12.2014	H
119	385 94 05	vysokozdví ný vozík	DVHM 3522 TX	1988	6 100	3 595	58475	1837		18.2.2014	31.12.2014	H
120	406 07 74	vysokozdví ný vozík	DVHM 3522 TX	1993	6 100	3 595	37375	3471		18.2.2014	31.12.2014	H
121	501 87 12	osobní automobil	LRD 110 TD	1996	3 050	2 495	02941A	SALLDHA68TA980164	AN009816	18.2.2014	31.12.2014	B4
122	024 90 90	osobní automobil	Škoda-Fabia	2009	1 190	1 422	BNV 284759	TMBBF25J9A3098580	UD 691297	18.2.2014	31.12.2014	B3
123	027 19 16	osobní automobil	Škoda-Fabia	2011	1 204	1 598	CAYD14501	TMBES25J7B3195027	UE 351182	18.2.2014	31.12.2014	B3
124	024 22 46	osobní automobil	VW TRANSPORTÉR	1996	2 800	2 461	001039	WV2ZZZ70ZVH046719	AN 354985	18.2.2014	31.12.2014	B4
125	024 31 62	Nákladní automobil	Škoda - Felicia PICKUP LXI	1997	1 510	1 289	2625870	TMBEFF673W5723578	AN 786875	18.2.2014	31.12.2014	F1
126	431 59 22	nákladní automobil	AVIA 30 L valník ZČ	1981	5 990	3 596	01297	308104670		18.2.2014	31.12.2014	F2
127	403 40 10	nákladní automobil	T815 S3	1990	22 300	11 200	8159	LK 009200		18.2.2014	31.12.2014	F3
128	414 13 72	nákladní automobil	T815 NK PR2 SPECIÁL	1991	27 900	19 000	629	018928		18.2.2014	31.12.2014	F3
129	204 31 46	nákladní automobil	Tatra 815 260 R81	1997	32 000	12 667	000289	TNU260R81VK029684	AN 222879	18.2.2014	31.12.2014	F3
130	364 40 10	Speciální automobil	T815 AD-28	1986	28 260	12 667	1295	38591-138		18.2.2014	31.12.2014	F3
131	374 34 70	pracovní stroj	UN-053	1987	8 500	3 595	056458	21304		18.2.2014	31.12.2014	F2
132	373 34 19	traktor	Zetor-7211	1986	5 100	3 595	43452	27830		18.2.2014	31.12.2014	G
133	434 21 91	autobus	KAROSA LC 757	1994	18 000	10 000	23537442	TMKL61060RM000035	AL 797135	18.2.2014	31.12.2014	J2
134	014 69 62	nákladní automobil	AGM. MAGMA	1996	3 500	1 289	2379485	TN9FN1ZSOTAAAM5126	AN 227979	18.2.2014	31.12.2014	F1
135	548 36 24	vysokozdví ný vozík	DV 20 A	1998	3 650	3 922	058474	0682		18.2.2014	31.12.2014	H
136	083 06 85	vysokozdví ný vozík	MV 12 B	1970	2 680	1 289	1100935	0499		18.2.2014	31.12.2014	H
137	407 34 93	vysokozdví ný vozík	MV 12 BA	1994	2 710	1 289	1800158	6605		18.2.2014	31.12.2014	H
138	926 62 45	vysokozdví ný vozík	DVHM 3222 T	1994	5 640	3 456	87864	5145		18.2.2014	31.12.2014	H
139	324 52 00	vysokozdví ný vozík	DVHM 3222 T	1982	5 640	3 456	87864	5092		18.2.2014	31.12.2014	H
140	011 95 46	vysokozdví ný vozík	D 35 K	2006	8 600	2 775	42352	3800175		18.2.2014	31.12.2014	H
141	322 77 03	připojné vozidlo	PV 16.12	1982	16 000			163353		18.2.2014	31.12.2014	K1b
142	362 05 77	připojné vozidlo	P-78	1986	9 400			092		18.2.2014	31.12.2014	K1b
143	417 31 35	připojné vozidlo	P-50 N	1991	65 600			179		18.2.2014	31.12.2014	K1b
144	027 23 37	osobní automobil	Š Octavia II 1,6 TDI	2011	1 950	1 598	CAY A 96451	TMBC61Z9B2152029	UE 350721	18.2.2014	31.12.2014	B3
145	185 21 30	osobní automobil	Š Octavia GLX	1998	1 785	1 896	176899	TMBZZ1U3X2176672	AO 287440	18.2.2014	31.12.2014	B4
146	027 19 30	osobní automobil	Š Fabia 1,6	2011	1 659	1 598	CAY D20338	TMBES25J5B3197231	UE 350250	18.2.2014	31.12.2014	B3
147	024 96 96	osobní automobil	Š Fabia	2009	1 645	1 422	BNV284986	TMBBF25JXA3102958	UD 691935	18.2.2014	31.12.2014	B3
148	025 00 85	osobní automobil	Š Fabia	2009	1 645	1 422	BNV284967	TMBBF25J1A3102301	UD 691811	18.2.2014	31.12.2014	B3
149	026 51 59	osobní automobil	Š Fabia	2010	1 645	1 422	BNV290993	TMBBF25J1A3177533	UD 718944	18.2.2014	31.12.2014	B3
150	024 75 20	osobní automobil	Š Fabia	2007	1 640	1 422	BNM245271	TMBBE25J583055335	UC 191683	18.2.2014	31.12.2014	B3
151	021 95 05	osobní automobil	Š Fabia combi	2002	1 610	1 390	BBY236229	TMBJC16Y833693773	AP 733217	18.2.2014	31.12.2014	B3
152	047 75 69	osobní automobil	Š Felicia combi	1995	1 460	1 289	2273655	TMBEFF654TD200490	AM 321200	18.2.2014	31.12.2014	B2
153	022 02 80	osobní automobil	Š Felicia combi	1995	1 460	1 289	2242968	TMBEFF653T0168588	AM 319580	18.2.2014	31.12.2014	B2
154	107 59 08	osobní automobil	Š Felicia combi	1996	1 460	1 289	2453463	TMBEFF653V0437095	AN 391591	18.2.2014	31.12.2014	B2
155	024 22 15	osobní automobil	Š Felicia combi	2000	1 460	1 289	3051818	TMBEFF653Y7290057	AK 834312	18.2.2014	31.12.2014	B2
156	024 21 83	osobní automobil	Š Felicia combi	2000	1 460	1 289	3047584	TMBEFF653Y0321852	AO 830851	18.2.2014	31.12.2014	B2
157	023 73 12	osobní automobil	Š Felicia combi 1,9D	1998	1 520	1 896	183140	TMBEHH653W0836286	AN 965835	18.2.2014	31.12.2014	B4
158	340 51 52	osobní automobil	Š 1203 Montá ní	1984	2 140	1 221	14-815252	U6F1203MAWOKK6222	AH 002236	18.2.2014	31.12.2014	B2
159	866 39 33	osobní automobil	Renault Kangoo	1997	1 600	1 149	F006899	VF1KC0AAF17323105	XA 103031	18.2.2014	31.12.2014	B2
160	165 31 53	osobní automobil	Renault Kangoo	1997	1 600	1 149	F003256	VF1KC0AAF17370369	XA 103001	18.2.2014	31.12.2014	B2
161	868 02 80	osobní automobil	Renault Kangoo	1997	1 600	1 149	F005659	VF1KC0AAF17323114	UB 567000	18.2.2014	31.12.2014	B2
162	023 74 37	osobní automobil	VW Transporter	2000	4 500	2 461	003399	WV2ZZZ70Z1H029367	AP 010545	18.2.2014	31.12.2014	B4
163	024 20 75	osobní automobil	VW Transporter	1996	2 650	2 461	3022	WV2ZZZ70ZVH061989	AN 354939	18.2.2014	31.12.2014	B4
164	321 49 21	osobní automobil	Ford Transit	1999	3 250	1 998	XSS5200	WFOEXXGBVEXS53200	AO 505455	18.2.2014	31.12.2014	B4
165	330 55 97	autobus	C 735	1983	15 800	11 940	L534140129	5241		18.2.2014	31.12.2014	J2
166	408 19 15	osobní automobil	Š Pick-up LXI	1998	1 510	1 289	2791518	TMBEFF673W5751492	AO 172233	18.2.2014	31.12.2014	B2
167	311 68 50	osobní automobil	Š Pick-up LX	1993	1 360	1 289	1760266/135-1993	TMBDEA200P5032874	AL 422995	18.2.2014	31.12.2014	B2
168	055 00 55	osobní automobil	Š Pick-up LX	1994	1 370	1 289	2039721/7781	TMBDF200R5052681	AL 888533	18.2.2014	31.12.2014	B2
169	404 00 00	nákladní automobil	Avia 31. N	1990	5 990	3 596	10421	J22-L-007373	AK 369414	18.2.2014	31.12.2014	F2
170	355 20 23	nákladní automobil	Avia 30 N	1976	5 950	3 319	971318202815	207600225	AD 948731	18.2.2014	31.12.2014	F2
171	320 33 78	nákladní automobil	Avia 30 L ZČ	1982	6 000	3 596	13283-04211	82-02173		18.2.2014	31.12.2014	F2
172	341 03 58	nákladní automobil	Avia 31. SJA	1984	5 990	3 596	00267	3099	AH 127472	18.2.2014	31.12.2014	F2
173	692 55 38	nákladní automobil	T 810 6x6 V	2009	13 000	7 154	10776883	TNT1R0R269K000513	A 1742	18.2.2014	31.12.2014	F3
174	358 10 03	nákladní automobil	T 815 VVN 6x6	1985	20 700	19 000	1987	28305-16228305-162		18.2.2014	31.12.2014	F3
175	413 94 16	speciální automobil	T 815 AD 20	1991	23 700	12 666	3A-928-30 0895	TNU.285P14.MK014 849	AK 856488	18.2.2014	31.12.2014	F3
176	208 87 67	speciální automobil	T 815 4x4 PAD 2	1991	25 000	19 000	6301	101142		18.2.2014	31.12.2014	F3
177	339 47 97	speciální automobil	PV3S AD 080	1984	10 250	7 412	T912/153574	4112552		18.2.2014	31.12.2014	F2
178	344 62 69	speciální automobil	PV3S M3M	1984	9 060	7 412	152176	4061222		18.2.2014	31.12.2014	F2
179	313 18 84	připojné vozidlo	PV 16.12 A	1981	12 000			1699		18.2.2014	31.12.2014	K1B
180	024 60 60	připojné vozidlo	21 AGADOS VZ	2007	750			TKXV211757ANA5985	UC 280888	18.2.2014	31.12.2014	K1a
181	098 69 33	připojné vozidlo	přívěs ASTRA 380	1988	615			321/88	AI 731966	18.2.2014	31.12.2014	K1a
182	098 40 52	připojné vozidlo	přívěs TREND	1989	680			340/89	AI 921025	18.2.2014	31.12.2014	K1a
183	252 70 13	připojné vozidlo	EC 60 KW	1975	2 500			1156		18.2.2014	31.12.2014	K1B
184	363 33 11	traktor	Z 7011	1986	5 090	4 560	1263	1217		18.2.2014	31.12.2014	G
185	405 03 02	vysokozdví ný vozík	DVHM 3522 TXK	1991	5 640	3 456	7201/098413	7804		18.2.2014	31.12.2014	H
186	279 93 26	vysokozdví ný vozík	DVHM 3222 TXK	1977	5 640	3 456	086855	2348		18.2.2014	31.12.2014	H
187	026 37 04	osobní automobil	Š-Fabia 1,4 TDI	2010	1 645	1 422	291235	TMBBF25J8A3177030	UD 719005	18.2.2014	31.12.2014	B3

212	025 92 53	nákladní automobil	MERCEDES-BENZ 313	2002	3 500	2 148	1198150609744	WDB9036631R428575	AP 574429	18.2.2014	31.12.2014	F1
213	023 81 06	osobní automobil	Škoda Fabia 1,9 TD	2006	1 675	1 896	492099	TMBNS46Y574032319	UB 484419	18.2.2014	31.12.2014	B4
214	027 19 47	osobní automobil	Škoda Fabia 1,6 TDI	2011	1 659	1 598	CAY D20582	TMBES25J7B3197179	UE 350253	18.2.2014	31.12.2014	B3
215	074 02 14	osobní automobil	VW Caravelle 7DBX	1998	2 700	2 370	44727	WV2ZZZ70ZXH078373	AO 193806	18.2.2014	31.12.2014	B4
216	247 78 71	osobní automobil	LAND ROVER 110TDI SW	1997	2 950	2 495	16L10945C	SALLDHF86A731193	AN 703783	18.2.2014	31.12.2014	B4
217	024 46 84	speciální automobil	T 815 MLF 8x8	2006	32 000	12 667	007208	TNU260R816K039519	UB 180700	18.2.2014	31.12.2014	F3
218	025 38 37	speciální automobil	T-815 8x8 MKIV	2007	36 000	12 667	008631	TNU260R817K041675	UB 181048	18.2.2014	31.12.2014	F3
219	353 57 76	speciální automobil	T-815 8x8 KLAUS	1999	35 200	12 667	002011	TNU260R81XK033172	AN 305386	18.2.2014	31.12.2014	F3
220	024 56 70	nákladní automobil	T 815 6x6 VLVN	2006	26 000	12 667	007665	TNT26WV256K040353	UB 180168	18.2.2014	31.12.2014	F3
221	403 41 73	vysokozdvíňový vozík	DV-32A	1990	7 270	2 340	88997	122		18.2.2014	31.12.2014	H
222	437 47 45	speciální automobil	T-815 AD 30-05	2005	32 000	12 667	001079	TNU250J214K038145	BF 253221	18.2.2014	31.12.2014	F3
223	352 42 55	pracovní stroj	M 25P	1980	3 500	1 997	19-807/160	10980/84		18.2.2014	31.12.2014	F1
224	376 52 34	autobus	KAROSA C 734	1987	15 440	11 800	R71718004907	019922		18.2.2014	31.12.2014	J2
225	501 49 36	speciální automobil	VOLVO FL 12 8x4	1996	32 000	12 130	52865	YV2F4B3G2TA253411	AN 191607	18.2.2014	31.12.2014	F3
226	341 67 05	vysokozdvíňový vozík	DVHM 3522 TX	2003	5 640	3 922	061678	3060154		18.2.2014	31.12.2014	H
227	084 00 57	vysokozdvíňový vozík	DV 20A	1996	5 650	2 340	49 990	90911		18.2.2014	31.12.2014	H
228	581 63 70	návěs	PKL 18 PANAV	1996	18 000			TKPPKL1800000018	AN 002003	18.2.2014	31.12.2014	K2
229	618 48 05	návěs	PKL 18 LP PANAV	2004	18 000			TK PPV18L045000019	BF 642042	18.2.2014	31.12.2014	K2
230	618 46 96	návěs	PKL 18 LP PANAV	2004	18 000			TK PPV18L045000020	BF 642043	18.2.2014	31.12.2014	K2
231	617 71 84	návěs	PKL 18 LP PANAV	2004	18 000			TKPPV18L045000018	BA 011397	18.2.2014	31.12.2014	K2
232	022 11 51	návěs	PKL 18 LP PANAV	2006	18 000			TKPPV18L065000065	A 0608	18.2.2014	31.12.2014	K2
233	360 67 00	speciální automobil	TATRA T815 AD 20 T	2000	24 500	12 667	002459	TNU250P11YK033743	AN 800077	18.2.2014	31.12.2014	F3
234	316 62 28	traktor	Z-7011	1981	3 450	4 560	7066	8320		18.2.2014	31.12.2014	G
235	523 70 38	vysokozdvíňový vozík	DV 63 AK	2005	9 260	4 156	Z 1204.046	3250105	ZA 017350	18.2.2014	31.12.2014	H
236	025 29 97	speciální automobil	T-815 STEELBRO	2007	36 410	12 667	8121	TNU260R817K040831	A 0841	18.2.2014	31.12.2014	F3
237	025 33 63	speciální automobil	T-815 STEELBRO	2007	36 410	12 667	8250	TNU260R817K040952	A 0840	18.2.2014	31.12.2014	F3
238	025 34 71	speciální automobil	T-815 STEELBRO	2007	36 410	12 667	8405	TNU260R817K041158	A 0885	18.2.2014	31.12.2014	F3
239	368 60 36	nákladní automobil	T 815 8x8 PT	1986	26 400	19 000	3956	TNT815V78GK04701		18.2.2014	31.12.2014	F3
240	417 57 99	přípojné vozidlo	P 50 N	1991	65 600		---	262		18.2.2014	31.12.2014	K1b
241	023 91 54	speciální automobil	T 815 MLF 8x8	2006	36 000	12 667	007139	TNU260R816K039316	UB 180556	18.2.2014	31.12.2014	F3
242	846 85 47	osobní automobil	Škoda Octavia	2007	1 970	1 896	---	TMBCS21Z782068800	AN 193505	18.2.2014	31.12.2014	B4
243	022 56 27	osobní automobil	TOYOTA LC 100	2006	4 000	4 164	1HD0308413	JTEHC05J604040518	UB 601108	18.2.2014	31.12.2014	B5
244	269 40 21	osobní automobil	TOYOTA LAF 150	2006	4 200	4 164	1HD0291256	JTEHC05J404033647	UB 313483	18.2.2014	31.12.2014	B5
245	022 56 34	osobní automobil	TOYOTA LC100 SFX03	2006	4 000	4 164		JTEHC05J504040560	UB 601107	18.2.2014	31.12.2014	B5
246	024 44 06	speciální automobil	T 815 MLF 8x8	2006	26 000	12 667	007120	TNU260R816K039300	UB 180618	18.2.2014	31.12.2014	F3
247	303 27 41	speciální automobil	T-815 6x6 CAS11 FEKÁL	1993	26 000	12 667	4145/1989	TNU85P246JK080299		18.2.2014	31.12.2014	F3
248	302 87 88	speciální automobil	T-815 260 R81 HN	1996	32 000	12 667	2358	TNU200R81TK026110	AM 388537	18.2.2014	31.12.2014	F3
249	022 60 55	osobní automobil	Škoda Fabia Com 1,9 Sdi	2003	1 675	1 896	200985	TMBJF16Y143910508	BF 142263	18.2.2014	31.12.2014	B4
250	027 19 09	osobní automobil	Škoda Fabia 1,6 TDI CR	2011	1 659	1 598		TMBES25J7B3194881	UE351108	18.2.2014	31.12.2014	B3
251	014 66 69	osobní automobil	Škoda Fabia 1,6 TDI CR	2011	1 659	1 598	CAY D 14538	TMBES25J4B3194885	UE 351082	18.2.2014	31.12.2014	B3
252	026 53 99	osobní automobil	MIKROB.MERCEDES 212D 9Ml	1996	2 800	2 874	6029800075091	WDB9024711P647432	AN 367259	18.2.2014	31.12.2014	B5
253	024 98 50	osobní automobil	Škoda-Fabia combi 1,4 55 kW	2001	1 610	1 390	AVA 231124	TMBHC46Y713254769	AP 273935	18.2.2014	31.12.2014	B3
254	373 58 57	Nákladní automobil	M-25	1987	3 500	1 997	19-84/08918	16869/87		18.2.2014	31.12.2014	F1
255	380 18 79	speciální automobil	T-815 AD 28	1988	28 260	12 667	2923	879	AI 721649	18.2.2014	31.12.2014	F3
256	230 66 52	traktor	URSUS	1973	4 530	3 595	20840	7549		18.2.2014	31.12.2014	G
257	942 72 22	vysokozdvíňový vozík	DV 20 A	1998	3 630	3 922	058430	0681		18.2.2014	31.12.2014	H
258	395 61 55	vysokozdvíňový vozík	DV 20AA	1996	3 650	3 922	049538	090196		18.2.2014	31.12.2014	H
259	395 15 47	vysokozdvíňový vozík	DVHM 3222T	1981	7 860	3 595	6901/078731	953558		18.2.2014	31.12.2014	H
260	150 65 09	vysokozdvíňový vozík	DVHM 3222T	1985	7 860	3 595	5887	6374		18.2.2014	31.12.2014	H
261	370 88 97	vysokozdvíňový vozík	DVHM 3522 LX	1987	4 900	3 922	7201/077375	0252		18.2.2014	31.12.2014	H
262	022 07 30	vysokozdvíňový vozík	D 35 k	2006	8 600	2 775	42376	3800174	ZA 017355	18.2.2014	31.12.2014	H
263	365 78 30	přípojné vozidlo	PV 16.12A	1986	16 000			5129		18.2.2014	31.12.2014	K1b
264	414 06 65	autobus	Karosa LC 735.40	1991	14 300	11 940	M336520278	30988		18.2.2014	31.12.2014	J2
265	023 83 08	osobní automobil	Š-Octavia 1,8	2000	1 285	1 781		TMBBL41U4Y2415184	UD320004	18.2.2014	31.12.2014	B3
266	023 83 15	osobní automobil	Š-Octavia 1,8	1998	1 295	1 998		TMBZZ1U3X2181211	UD320042	18.2.2014	31.12.2014	B4
267	026 46 99	osobní automobil	Š-Superb	2006	1 593	1 968		TMBBR63U469115317	UD186003	18.2.2014	31.12.2014	B4
268	121 11 94	osobní automobil	Š-Superb	2006	1 593	1 968		TMBCR63UX9009363	UD186002	18.2.2014	31.12.2014	B4
269	026 52 98	osobní automobil	Š-Octavia	2010	1 350	1 598		TMBCT61Z9B2013583	UD915320	18.2.2014	31.12.2014	B3
270	027 24 07	osobní automobil	Š-Fabie TDi	2011	1 204	1 598		TMBES25J4B3199102	UE351803	18.2.2014	31.12.2014	B3
271	026 45 67	osobní automobil	Š-Octavia	2001	1 205	1 595	907111	TMBCK21U012516238	AP274678	18.2.2014	31.12.2014	B3
272	872 44 63	osobní automobil	R.Kangoo	1998	1 020	1 149		VF1KC0AAF17323117	UD320002	18.2.2014	31.12.2014	B2
273	024 17 62	osobní automobil	VW Transporter	2006	1 940	2 461		WV2ZZZ7H7Z033995	UB463810	18.2.2014	31.12.2014	B4
274	026 46 06	osobní automobil	Š-Octavia C	2002	1 350	1 781	84747	TMBGL41U432740559	AP735442	18.2.2014	31.12.2014	B3
275	024 21 45	osobní automobil	Š-Octavia 1,8	1998	1 285	1 781	140735	TMBZZ1U3X2174968	AO286283	18.2.2014	31.12.2014	B3
276	024 32 87	osobní automobil	Š-Octavia 2,0 SLX	2001	1 235	1 984	118321	TMBBE21U312514261	AP272707	18.2.2014	31.12.2014	B4
277	024 35 97	osobní automobil	Š-Octavia Com.	2007	1 400	1 896		TMBHS21Z182070595	UC193754	18.2.2014	31.12.2014	B4
278	024 36 36	osobní automobil	Š-Fabie TDi Com.	2007	1 230	1 422		TMBHJ26Y584033010	UC193283	18.2.2014	31.12.2014	B3
279	024 75 75	osobní automobil	Š-Fabie TDi	2007	1 200	1 422		TMBBE25J383056810	UC189550	18.2.2014	31.12.2014	B3
280	026 53 06	osobní automobil	Š-Octavia	2010	1 350	1 598		TMBCT6128B2013607	UD915322	18.2.2014	31.12.2014	B4
281	029 01 51	osobní automobil	VW Caravelle	1998	1 727	2 370	46459	WV2ZZZ70ZXH097203	AO321822	18.2.2014	31.12.2014	B4
282	184 68 78	osobní automobil	VW Caravelle TDi	1998	1 794	2 461	165711	WV2ZZZ70ZXH099483	AO321794	18.2.2014	31.12.2014	B4
283	056 44 12	osobní automobil	VW CaravelleTdi	1997	1 794	2 461	168299	WV2ZZZ70ZXH099107	AO321678	18.2.2014	31.12.2014	B4
284	824 45 81	osobní automobil	VW Transporter	2006	1 940	2 461		WV2ZZZ7H7Z034005	UB463809	18.2.2014	31.12.2014	B4
285	514 79 77	autobus	LC 936	1998	12 000	9 834	83M0338473	TMKL61038WM001625	AO225170	18.2.2014	31.12.2014	J2
286	537 93 30	autobus	LC 936	1998	12 000	9 834	83M0338443	TMKL61038WM001621	AO225172	18.2.2014	31.12.2014	J2
287	207 25 44	osobní automobil	Š - Fabia	2003	1 200	1 896		TMBPF16YX43916009	BF143192	18.2.2014	31.12.2014	B4
288	238 16 28	osobní automobil	LRD90	1998	1 720	2 495	41911B	SALLDV68WA156007	AN999035	18.2.2014	31.12.2014	B4
289	024 83 83	osobní automobil	Š-Octavia	2009	1 365	1 598		TMBCT61ZXA2020945	UD497275	18.2.2014	31.12.2014	B3
290	388 17 94	traktor	Z-7711	1988	5 090	3 922	7435	7219	AI 547677	18.2.2014	31.12.2014	G
291	350 65 01	ostatní vozidla	M 25P	1983	3 500	1 997	19-83/07241	15583	AG 945352	18.2.2014	31.12.2014	F1
292	025 01 62	osobní automobil	Š-Fabie TDi	2009	1 190	1 422		TMBBF25J2A3102310	UD691813	18.2.2014	31.12.2014	B3
293	025 01 86	osobní automobil	Š-Fabie TDi	2009	1 190	1 422		TMBBF25J0A3102306	UD691812	18.2.2014	31.12.2014	B3
294	025 07 51	osobní automobil	Š-Fabie TDi	2010	1 190	1 422		TMBBF25J3A3177887				

320	386 28 76	pracovní stroj	UN 053	1988	8 500	3 595	069509	24216			18.2.2014	31.12.2014	F2
321	221 19 69	vysokozdvížený vozík	MV 12 B	1987	2 730	1 121	1201484	2867			18.2.2014	31.12.2014	H
322	329 09 90	vysokozdvížený vozík	DVHM 1622 LX	1983	4 800	2 696	025525	03931			18.2.2014	31.12.2014	H
323	342 83 20	vysokozdvížený vozík	DVHM 1622 LX	1984	3 200	2 696	28360	4443			18.2.2014	31.12.2014	H
324	333 91 92	vysokozdvížený vozík	DVHM 1622 LX	1983	4 800	2 696	025171	03958			18.2.2014	31.12.2014	H
325	326 33 03	vysokozdvížený vozík	DVHM 2522 L	1982	5 360	3 595	088466	6171			18.2.2014	31.12.2014	H
326	345 11 86	vysokozdvížený vozík	DVHM 3222 LX	1984	9 400	3 400	110156	06638			18.2.2014	31.12.2014	H
327	354 48 80	vysokozdvížený vozík	DVHM 3222 LX	1985	9 400	3 595	008667	07255			18.2.2014	31.12.2014	H
328	352 85 36	vysokozdvížený vozík	DVHM 3222 L	1985	9 400	3 595	070449	07193			18.2.2014	31.12.2014	H
329	373 41 71	vysokozdvížený vozík	DVHM 3522 TX	1987	8 860	3 595	7201/083378	1/0269			18.2.2014	31.12.2014	H
330	391 86 50	vysokozdvížený vozík	DVHM 3522 LX	1989	5 640	3 595	56283	1529			18.2.2014	31.12.2014	H
331	011 95 53	vysokozdvížený vozík	D-35 K	2006	8 600	2 775	42402	3800176	ZA 017357		18.2.2014	31.12.2014	H
332	444 14 81	vysokozdvížený vozík	DV-16A	1994	3 200	2 696	82852	90529			18.2.2014	31.12.2014	H
333	432 00 10	autobus	Karosa C 735.1031	1993	14 950	11 940	P516230001.01	32960/93	AL 354157		18.2.2014	31.12.2014	J2
334	364 93 94	autobus	Karosa C-734	1986	15 800	11 940	631760245	15649/86			18.2.2014	31.12.2014	J2
335	419 00 33	přípojně vozidlo	PV NK 20 17	1991	20 000			00002			18.2.2014	31.12.2014	K1b
336	011 95 77	vysokozdvížený vozík	DV 63 AK	2006	9 260	4 156	1346	3250108	ZA 017360		18.2.2014	31.12.2014	H
337	025 80 58	osobní automobil	Ford Transitz 80 2,5 Di	1998	2 540	2 496	WB45373	WF0KXXGBVKWB45373	AO 216530		18.2.2014	31.12.2014	B4
338	334 24 93	motocykl	Jawa 210 Babeta	1983	134	49	008508	008508			18.2.2014	31.12.2014	A1
339	436 72 71	osobní automobil	Škoda PICKUP	1998	1 510	1 289	2791564	TMBEFF673W5751483	AO 172230		18.2.2014	31.12.2014	B2
340	024 75 82	osobní automobil	Š-Fabia 1,4, TDI	2007	1 640	1 422	BNM2455269	TMBBE25J783055322	UC191682		18.2.2014	31.12.2014	B3
341	024 88 95	osobní automobil	Š-Fabia 1,4 TDI	2009	1 645	1 422	BNV284749	TMBBF25JXA3098717	UD 691301		18.2.2014	31.12.2014	B3
342	240 19 64	osobní automobil	Ford Transit	1992	2 500	1 994	NS 95711/92	WFOFXGBVFNS95711/92	AL 351373		18.2.2014	31.12.2014	B4
343	319 78 24	nákladní automobil	Multicar M 25 P	1981	3 500	1 997	19-90/96773	1610384			18.2.2014	31.12.2014	F1
344	280 82 80	nákladní automobil	Avia 15 N	1974	3 950	3 319	132-87-08110	07-7403499	AD 693380		18.2.2014	31.12.2014	F2
345	376 71 08	speciální automobil	Tatra 815 CAS 32	1987	22 500	19 000	5091	HK055837			18.2.2014	31.12.2014	F3
346	307 89 47	speciální automobil	LIAZ CAS 25	1988	16 000	11 940	J912920184N	J2FA0280	UD320089		18.2.2014	31.12.2014	F3
347	377 72 53	traktor	STP C 133	1987	4 490	3 595	046211	029421			18.2.2014	31.12.2014	G
348	335 40 70	traktor	Zetor 7011	1984	5 100	3 595	039490	038630	AH 133891		18.2.2014	31.12.2014	G
349	338 34 30	traktor	Zetor 7211	1983	5 100	3 595	32424	31312	AG 850632		18.2.2014	31.12.2014	G
350	432 19 67	traktor	STP C 133	1988	4 570	3 595	062455	035591			18.2.2014	31.12.2014	G
351	054 90 84	vysokozdvížený vozík	DV 25 A	1999	5 360	3 595	058795	01696			18.2.2014	31.12.2014	H
352	406 10 87	vysokozdvížený vozík	DVHM 3522 TXK	1993	5 640	3 595	046610	13466			18.2.2014	31.12.2014	H
353	382 58 62	vysokozdvížený vozík	DVHM 3522 TXK	1988	5 640	3 595	068504	1/0842			18.2.2014	31.12.2014	H
354	332 20 77	vysokozdvížený vozík	DVHM 3522 TX	1994	5 640	3 595	58651	3635			18.2.2014	31.12.2014	H
355	257 81 29	vysokozdvížený vozík	MV 12 B	1987	3 600	1 221	1-203026	2526			18.2.2014	31.12.2014	H
356	300 85 33	vysokozdvížený vozík	MV 12 B	2002	3 600	1 221	14633492	2449			18.2.2014	31.12.2014	H
357	320 03 62	vysokozdvížený vozík	MV 12 B	1981	3 600	1 221	7984984	227			18.2.2014	31.12.2014	H
358	327 14 59	vysokozdvížený vozík	MV 12 B	1981	3 600	1 221	7-410426	295			18.2.2014	31.12.2014	H
359	309 71 06	přípojně vozidlo	BSS PV 16.12	1980	16 000			163344			18.2.2014	31.12.2014	K1b
360	046 08 55	přípojně vozidlo	A3S	1954	4 800			34103			18.2.2014	31.12.2014	K1b
361	401 24 10	přípojně vozidlo	FL 15 TEUPEN	1990	2 600			7451			18.2.2014	31.12.2014	K1b
362	392 76 32	přípojně vozidlo	RCW-3A	1986	3 450			62716			18.2.2014	31.12.2014	K1b
363	178 34 81	přípojně vozidlo	P 53 SH	1984	7 450			25516			18.2.2014	31.12.2014	K1b
364	349 43 45	motocykl	Jawa 210 Babeta	1984	134	49	048534	048534			18.2.2014	31.12.2014	A1
365	336 98 89	motocykl	Jawa 210 Babeta	1983	134	49	DK008526	DK008526			18.2.2014	31.12.2014	A1
366	323 70 12	nákladní automobil	Multicar M 25 P	1986	3 500	1 997	19-82/03704	14678	AH 527790		18.2.2014	31.12.2014	F1
367	257 25 70	vysokozdvížený vozík	DVHM 3222 T	1975	8 350	3 595	049916	10-4639			18.2.2014	31.12.2014	H
368	523 14 65	vysokozdvížený vozík	DV 20 A	1996	5 640	3 922	050006	090922			18.2.2014	31.12.2014	H
369	387 86 19	osobní automobil	UAZ-469 BI	1988	2 400	2 445	B0003381	XTT315122C0504105			18.2.2014	31.12.2014	B4
370	298 84 74	osobní automobil	UAZ-469 BI	1979	2 400	2 445	B0003101	XTT315122C0504104			18.2.2014	31.12.2014	B4
371	388 25 64	motocykl	Jawa 210 Babeta	1988	134	49	256925	256925			18.2.2014	31.12.2014	A1
372	047 67 06	osobní automobil	Škoda Felicia Lxi	1995	1 420	1 289	2203046	0121783	AM 230159		18.2.2014	31.12.2014	B2
373	022 73 44	osobní automobil	Škoda Felicia 1,3	1996	1 420	1 289	2132300	413S0054343			18.2.2014	31.12.2014	B2
374	024 88 88	osobní automobil	Š-Fabia 1,4 TDI	2009	1 645	1 422	284747	TMBBF25J6A3098729	UD 694303		18.2.2014	31.12.2014	B3
375	403 53 85	osobní automobil	Škoda 1203 MONT	1990	2 070	1 433	2856-8/12	SJ5759			18.2.2014	31.12.2014	B3
376	403 42 67	osobní automobil	Škoda 1203 MONT	1990	2 070	1 433	14-815383	MJ5934	AI 792990		18.2.2014	31.12.2014	B3
377	024 86 31	osobní automobil	Š-Fabia 1,4 TDI	2009	1 645	1 422	284538	TMBBF25J4A3096753	UD 691052		18.2.2014	31.12.2014	B3
378	026 59 02	osobní automobil	Š-Fabia 1,6 TDI	2011	1 645	1 598	CAYC98603	TMBES25J9B3190296	UD 691317		18.2.2014	31.12.2014	B3
379	022 72 67	osobní automobil	Škoda Octavia SLX 20 V	1997	1 775	1 781	078632	TMBZZ1U2W2063312	XA 068060		18.2.2014	31.12.2014	B3
380	024 85 16	osobní automobil	Škoda Octavia 1,6 TDI	2009	1 965	1 598	neuvedeno	TMBCT61Z7A2020367	UD 495983		18.2.2014	31.12.2014	B3
381	024 97 42	osobní automobil	Š-Fabia 1,4 combi	2002	1 610	1 390	237575	TMBHC46Y833713553	AP 737109		18.2.2014	31.12.2014	B3
382	023 73 43	osobní automobil	VW Transporter	1996	2 800	2 461	není uveden	WV2ZZZ70ZVHO85680			18.2.2014	31.12.2014	B4
383	812 21 55	osobní automobil	VW Transporter	2006	2 800	2 461	není uveden	WV2ZZZ7HZ7HO32043			18.2.2014	31.12.2014	B4
384	022 60 62	osobní automobil	Škoda Fabia 1,9 SDI	2003	1 675	1 896	200028	TMBJF16Y943910689	BF 142264		18.2.2014	31.12.2014	B4
385	089 77 05	osobní automobil	Š-Felicia com 1,9	1998	1 520	1 896	301326	TMBEHH65X0117690	AO 290283		18.2.2014	31.12.2014	B4
386	024 86 55	osobní automobil	Š-Octavia combi 2,0	2003	1 840	1 984	v TP neuvedeno	TMBGE21UX42851889	BF 146278		18.2.2014	31.12.2014	B4
387	070 34 19	nákladní automobil	LUBLIN	1997	2 900	2 414	045026	SUL330211/V001			18.2.2014	31.12.2014	F1
388	367 08 20	nákladní automobil	Multicar M 25 P	1986	3 500	1 997	19-87/10107	16921/87			18.2.2014	31.12.2014	F1
389	308 68 87	nákladní automobil	Multicar M 25 P	1991	3 500	1 997	95428	1407231			18.2.2014	31.12.2014	F1
390	399 53 74	nákladní automobil	Multicar M 25 P	1981	3 500	1 997	19-8809294	80006/83			18.2.2014	31.12.2014	F1
391	431 37 62	speciální automobil	Avia DA 12	1992	5 320	3 595	03581/1992	TNAA31K			18.2.2014	31.12.2014	F2
392	323 09 96	pracovní stroj	UN 053	1982	8 125	3 596	056693	6472			18.2.2014	31.12.2014	F2
393	302 30 79	speciální automobil	T 815 AD 20	1998	43 500	12 667	001332	915	AN 799618		18.2.2014	31.12.2014	F3
394	383 19 53	nákladní automobil	T-815 S3	1988	22 300	12 667	3.929.16.73647	TNT815VN6LB099236			18.2.2014	31.12.2014	F3
395	365 85 85	speciální automobil	Tatra 815 CAS 32	1986	25 500	19 000	3488	6KO43205			18.2.2014	31.12.2014	F3
396	400 10 76	speciální automobil	Tatra 815 CAS 32	1990	22 500	19 000	11332	TNU85PR26LK097054			18.2.2014	31.12.2014	F3
397	467 06 98	speciální automobil	Tatra 815 CAS 32	1986	25 500	19 000	3364	42922-127			18.2.2014	31.12.2014	F3
398	268 64 77	speciální automobil	Tatra 815 CAS 32	1987	22 500	19 000	5838	TNKH91100HH000764			18.2.2014	31.12.2014	F3
399	253 99 86	speciální automobil	Tatra 815 CAS 32	1983	22 500	19 000	T3-930.30	TNU85PR26KK089391	AN 839267		18.2.2014	31.12.2014	F3
400	348 71 05	traktor	Zetor 7211	1985	5 090	3 595	017894	13010			18.2.2014	31.12.2014	G
401	375 67 33	traktor	Zetor 7211	1987	4 570	3 595	048323	030327			18.2.2014	31.12.2014	G
402	405 08 38	vysokozdvížený vozík	DVHM 3522 TXK	1991	8 230	3 595	7201-108664	2809			18.2.2014	31.12.2014	H
403	337 22 74	vysokozdvížený vozík	MV 12 B	1983	3 850	1 221	110090						

428	988 54 06	traktor	Zetor 7745	1994	5 600	2 922	37204	33428		AL 584487	18.2.2014	31.12.2014	G
429	358 37 75	vysokozdvížený vozík	DVHM 1622 LX	1985	3 200	2 696	013508	04882			18.2.2014	31.12.2014	H
430	083 41 99	vysokozdvížený vozík	DV 20 A	1996	3 650	3 595	050230	090910			18.2.2014	31.12.2014	H
431	407 04 18	vysokozdvížený vozík	DVHM 3522 TXK	1994	5 360	3 595	040513	1-3694			18.2.2014	31.12.2014	H
432	022 06 46	vysokozdvížený vozík	D 35K	2005	5 100	2 775	4TNE 94	3800155		ZA 008788	18.2.2014	31.12.2014	H
433	370 98 90	přípojné vozidlo	BSS PV 16.12 A	1987	16 000			5739		AA 037427	18.2.2014	31.12.2014	K1b
434	351 04 94	vysokozdvížený vozík	DVHM 1622 LX	1985	3 200	2 696	013530	04880			18.2.2014	31.12.2014	H
435	301 02 59	nákladní automobil	Tatra 148 S3	1991	22 000	12 667	IE 124687	49669-52			18.2.2014	31.12.2014	F3
436	331 99 92	speciální automobil	T-148 AD 20	1983	22 760	12 667	17-24997	112423-87			18.2.2014	31.12.2014	F3
437	340 81 75	motocykl	Jawa 210 Babeta	1984	134	49	046031	046031			18.2.2014	31.12.2014	A1
438	022 80 51	osobní automobil	Škoda Felicia LXi	1998	1 420	1 289	2794091	TMBEFF613W0894132		AO 172870	18.2.2014	31.12.2014	B2
439	026 39 99	osobní automobil	Š-Fabia 1,4 TDI	2010	1 645	1 422	291265	TMBBF25J0A3178401		UD 900186	18.2.2014	31.12.2014	B3
440	026 52 12	osobní automobil	Š-Fabia 1,4 TDI	2010	1 645	1 422	291563	TMBBF25J1A3179105		UD 719196	18.2.2014	31.12.2014	B3
441	307 82 40	nákladní automobil	Avia 30 skříň	1981	5 920	3 316	5795	20-81-06252			18.2.2014	31.12.2014	F2
442	152 15 33	pracovní stroj	UNC 060	1989	3 600	2 694	4950841	9543-89			18.2.2014	31.12.2014	F2
443	315 50 86	speciální automobil	T-148 UDS 110 A	1981	20 200	12 667	544	30095-12			18.2.2014	31.12.2014	F3
444	240 59 80	traktor	C-385	1974	5 990	4 562	27894	10116		AD 681326	18.2.2014	31.12.2014	G
445	014 79 34	pracovní stroj	DV 63 A	2006	15 560	4 156	3250110	3250110			18.2.2014	31.12.2014	F3
446	224 24 26	přípojné vozidlo	BBS PV 06.04	1983	5 970			1395			18.2.2014	31.12.2014	K1b
447	417 63 50	přípojné vozidlo	P 50 N	1991	65 800			271			18.2.2014	31.12.2014	K1b
448	314 48 82	přípojné vozidlo	PS 2 AGRO	1981	8 000			120871			18.2.2014	31.12.2014	K1b
449	241 03 19	přípojné vozidlo	PV 210.18	2001	750			TK9TP712111PP7184		AP 020871	18.2.2014	31.12.2014	K1a
450	324 44 78	vysokozdvížený vozík	MV-12-B	1981	3 850	1 221	7403048	0218			18.2.2014	31.12.2014	H
451	252 75 56	přípojné vozidlo	PV-16.12	1986	16 000			5072			18.2.2014	31.12.2014	K1b
452	136 38 03	osobní automobil	Š-FABIA com.	2005	1 165	1 198				AA 035922	18.2.2014	31.12.2014	B2
453	044 59 91	mikrobus	VW CARAVELLE mik.	1998	2 700	2 370	046778	WV2ZZZ70ZXH099156		AA 321244	18.2.2014	31.12.2014	B4
454	151 41 46	osobní automobil	Š-Felicia com.	1995	1 460	1 289	2242646/1995	TMBEFF654T0172763		AM 320847	18.2.2014	31.12.2014	B2
455	430 10 08	autobus	MB 310 D minib.	1992	3 500	2 874	WDB6024771P237734	60294010220658		AL 176072	18.2.2014	31.12.2014	J1
456	212 12 26	osobní automobil	Š Fabia prmitik 1,2	2003	1 545	1 198	AZQ	TMBTY86Y544006487		BF 524224	18.2.2014	31.12.2014	B2
457	212 13 10	osobní automobil	VW Transporter 2,5 TDI	1999	2 700	2 461	184115	WV2ZZZ70ZXH147099		AO 371268	18.2.2014	31.12.2014	B4
458	022 56 65	osobní automobil	TOYOTA LC 100	2006	4 000	4 164	1HD0308235	JTEHC05J204040452		UV 601109	18.2.2014	31.12.2014	B5
459	023 76 46	osobní automobil	TOYOTA LC 100	2006	3 260	4 164		JTEHC05J704026630		BG 027837	18.2.2014	31.12.2014	B5
460	613 88 33	osobní automobil	LAND ROVER TD5 SW	2000	2 950	2 495	79444A	SALLDHM88YA197003		AO 852962	18.2.2014	31.12.2014	B4
461	026 46 13	osobní automobil	LRD D90TD1 SW	1996	2 720	2 495	47655A	SALLJGMF8TA509825		AN 071209	18.2.2014	31.12.2014	B4
462	026 44 35	osobní automobil	Škoda Fabia Combi	2002	1 610	1 390	BBY 237514	TMBHC46Y833712614		AP 735857	18.2.2014	31.12.2014	B3
463	026 44 80	nákladní automobil	Volkswagen Transporter	1999	2 700	2 461	APL 001048	WV2ZZZ70ZYH003814		AO 373022	18.2.2014	31.12.2014	F1
464	024 83 52	osobní automobil	Škoda Superb	2002	2 136	2 771	AMX 028208	TMBCT63U939032385		AP 733697	18.2.2014	31.12.2014	B5
465	396 53 77	speciální automobil	Avia 60-L - SKVP	1997	5 990	3 596	ACR 110008	547/1997 TNAAL1000VA003		AN 744393	18.2.2014	31.12.2014	F2
466	366 92 53	speciální automobil	Tatra 815VT 8x8	1986	30 500	19 000	3904	TNT815VT8GK046961		AA 001356	18.2.2014	31.12.2014	F3
467	403 46 16	speciální automobil	Tatra 815, AV-15	1990	35 000	19 000	12654	099586/TNU85VP13LK099586			18.2.2014	31.12.2014	F3
468	023 59 81	speciální automobil	T810 6x6 ZC	2009	13 000	7 154	10845099	TNT1R0R269K000585		A 1908	18.2.2014	31.12.2014	F3
469	212 56 15	pracovní stroj	UN-053.1	1985	8 280	3 595	95721	26111		15878	18.2.2014	31.12.2014	F2
470	346 17 12	traktor	Zetor 7011	1984	5 100	3 595	40219/1984	38682/1984		AH 133875	18.2.2014	31.12.2014	G
471	402 35 82	traktor	Zetor 7711	1990	5 090	3 922	21999	22090		AK 022811	18.2.2014	31.12.2014	G
472	242 55 77	vysokozdvížený vozík	DVHM 3222T	1974	8 350	3 456	73472	7/1072			18.2.2014	31.12.2014	H
473	279 22 17	přípojné vozidlo	Přívěs PS5.3 skl.	1998	6 830			TK9N25325VVNV5177		AO 041057	18.2.2014	31.12.2014	K1b
474	024 06 20	přípojné vozidlo	Přívěs V18LP OKD	2007	18 000			TKPPV18L075000092		A 0854	18.2.2014	31.12.2014	K1b
475	024 43 98	speciální automobil	Tatra 815X8 MULTILIFTMIV	2006	32 000	12 667	007141	TNU26QR816K039329		UB 180641	18.2.2014	31.12.2014	F3
476	388 28 98	motocykl	Jawa 210 Babeta	1988	141	49	256687	256687			18.2.2014	31.12.2014	A1
477	657 48 59	motocykl	Tribeta 2.0	1995	331	49	EE09252	DN00032			18.2.2014	31.12.2014	A1
478	010 06 10	osobní automobil	Škoda Felicia Combi	1997	1 460	1 289	2517401	TMBEFF653V0533852		AN 626154	18.2.2014	31.12.2014	B2
479	022 71 97	osobní automobil	Škoda Felicia Combi	1997	1 460	1 289	2551616	TMBEFF653V0584824		AN 625108	18.2.2014	31.12.2014	B2
480	022 73 20	osobní automobil	Škoda Felicia LXI	1995	1 370	1 289	2140259	TMBEFF413S0061657		AM 112588	18.2.2014	31.12.2014	B2
481	022 81 69	osobní automobil	Škoda Felicia Combi	1998	1 460	1 289	2788431	TMBEFF653W0888686		AO 170390	18.2.2014	31.12.2014	B2
482	022 82 08	osobní automobil	Škoda Felicia Combi	1998	1 460	1 289	2829471	TMBEFF654X0088256		AO 188163	18.2.2014	31.12.2014	B2
483	022 82 22	osobní automobil	Škoda Felicia Combi	1999	1 460	1 289	2981635	TMBEFF653Y0283858		AO 539562	18.2.2014	31.12.2014	B2
484	022 83 23	osobní automobil	Škoda Felicia LXI	1997	1 420	1 289	2667468	TMBEFF613W0776243		XA 058674	18.2.2014	31.12.2014	B2
485	022 92 01	osobní automobil	Škoda Felicia Combi LXI	1995	1 460	1 289	2270821/1995	TMBEFF653T0194584		AM 325253	18.2.2014	31.12.2014	B2
486	023 73 98	osobní automobil	Škoda Felicia Combi	1996	1 460	1 289	2394885	TMBEFF653T0344033		AN 260422	18.2.2014	31.12.2014	B2
487	023 82 21	osobní automobil	Škoda Fel. Combi	1999	1 460	1 289	2932221	TMBEFF653Y0250589		AO 416671	18.2.2014	31.12.2014	B2
488	024 18 87	osobní automobil	Škoda Felicia LXI	1996	1 420	1 289	nemá číslo	TMBEFF613V0471677		AN 411918	18.2.2014	31.12.2014	B2
489	024 22 91	osobní automobil	Škoda Felicia LXI	1997	1 420	1 289	2684066	TMBEFF613W0791934		XA 068513	18.2.2014	31.12.2014	B2
490	024 31 93	osobní automobil	Škoda Felicia Combi	1998	1 460	1 289	2779376	TMBEFF653W0880372		AO 167226	18.2.2014	31.12.2014	B2
491	026 87 09	osobní automobil	Škoda Felicia Combi	1998	1 460	1 289	2839834	TMBEFF654X7075697		AO 190248	18.2.2014	31.12.2014	B2
492	033 10 56	osobní automobil	Škoda Pickup LXI EFF673	1999	1 510	1 289	2974920	TMBEFF673V5257087		AO 541083	18.2.2014	31.12.2014	B2
493	102 00 16	osobní automobil	Renault Kangoo	1997	1 600	1 149	F 003223	VF1KC0AAF17370375		XA 103000	18.2.2014	31.12.2014	B2
494	111 04 49	osobní automobil	Škoda Felicia Combi	1998	1 460	1 289	2739267	TMBEFF653W0843485		AN 966562	18.2.2014	31.12.2014	B2
495	113 01 37	osobní automobil	Škoda Felicia LXI	1995	1 370	1 289	2219146	TMBEFF613T01389957		AM 259581	18.2.2014	31.12.2014	B2
496	116 60 24	osobní automobil	Škoda Favorit Praktik	1990	3 252	1 289	1193440	TMBACA400L0210636		AM 837117	18.2.2014	31.12.2014	B2
497	151 86 43	osobní automobil	Škoda Felicia Combi LXI	1996	1 460	1 289	2300623/1996	TMBEFF653T0231984		AM 332137	18.2.2014	31.12.2014	B2
498	175 72 77	osobní automobil	Škoda Felicia LXI	1997	1 420	1 289	2561421	TMBEFF614V0599585		AN 660195	18.2.2014	31.12.2014	B2
499	182 37 49	osobní automobil	Škoda Felicia Combi	1998	1 460	1 289	2829471	TMBEFF654X0088256		AO 188163	18.2.2014	31.12.2014	B2
500	220 00 68	osobní automobil	Škoda Forman PLUS	1995	1 370	1 289	2123550	TMBCCFF60055068864		AM 122420	18.2.2014	31.12.2014	B2
501	428 61 85	osobní automobil	Škoda Pickup LXI EFF673	1999	1 510	1 289	2267089	TMBEFF673T5741577		AM 464308	18.2.2014	31.12.2014	B2
502	429 30 91	osobní automobil	Škoda Pickup LXI EFF673	1997	1 510	1 289	005470	TMBEFF673V5573107		AN 656462	18.2.2014	31.12.2014	B2
503	437 60 51	osobní automobil	Škoda Pickup LXI	1996	1 510	1 289	2449162	TMBEFF673V5398027		AN 389581	18.2.2014	31.12.2014	B2
504	471 94 89	osobní automobil	Škoda Pickup LXI	1996	1 510	1 289	2312227	TMBEFF673T5206572		AN 246647	18.2.2014	31.12.2014	B2
505	540 61 88	osobní automobil	Škoda Pickup LXI	1996	1 510	1 289	2416140	TMBEFF673V5351989		AN 344337	18.2.2014	31.12.2014	B2
506	778 82 35	osobní automobil	Škoda Felicia	1995	1 370	1 289	2146893	TMBEFF413S0070322		AN 219445	18.2.2014	31.12.2014	B2
507	875 57 80	osobní automobil	Renault Kangoo	1997	1 600	1 149	F 006545	VF1KC0AAF17323116		XA 102930	18.2.2014	31.12.2014	B2
508	022 78 49	osobní automobil	Škoda Fabia										

536	250 32 46	nákladní automobil	Avia 30 N	1975	5 950	3 595	1307507935	41477			18.2.2014	31.12.2014	F2
537	270 72 42	nákladní automobil	Avia 30 N	1977	5 950	3 595	1328917292	17228			18.2.2014	31.12.2014	F2
538	291 04 22	nákladní automobil	Avia 30 L ZČ	1981	5 950	3 595	07397	8107862			18.2.2014	31.12.2014	F2
539	310 83 69	nákladní automobil	Avia 30 skf.	1981	5 950	3 595	03349/81	8103391			18.2.2014	31.12.2014	F2
540	319 80 12	nákladní automobil	Avia 30 ZČ	1981	5 950	3 595	1317904184	8104674	AG 494994		18.2.2014	31.12.2014	F2
541	369 05 01	nákladní automobil	Avia 31 N	1986	5 990	3 596	02971	TNAA31NV1G003509	AI 019112		18.2.2014	31.12.2014	F2
542	374 27 56	nákladní automobil	Avia 21	1987	4 300	3 595	2100093	11072	AI 024625		18.2.2014	31.12.2014	F2
543	374 90 36	nákladní automobil	Avia 31 N	1989	5 990	3 595	09651	KA 009118	AI 9711797		18.2.2014	31.12.2014	F2
544	376 54 43	nákladní automobil	Avia 21	1986	4 300	3 595	1218602611	TNAA21NU1GA011977	AI 024608		18.2.2014	31.12.2014	F2
545	389 47 16	nákladní automobil	Avia 31 MP 16	1988	5 990	3 595	328802665	TNHA31K1ASJ002835			18.2.2014	31.12.2014	F2
546	403 08 16	speciální automobil	PV3S F	1990	10 700	7 412	168563	120.235.0045			18.2.2014	31.12.2014	F2
547	403 82 07	speciální automobil	Avia 31 SDO	1989	5 990	3 595	17488	TNAA31NK17030	AI 969971		18.2.2014	31.12.2014	F2
548	310 46 22	nákladní automobil	Tatra 148 S3	1991	26 000	12 670	140497	1978-44			18.2.2014	31.12.2014	F3
549	342 33 63	nákladní automobil	Tatra 815 S3	1984	22 300	15 833	92911-83771	17657-106			18.2.2014	31.12.2014	F3
550	180 30 75	pracovní stroj	UNC 60	1990	3 625	3 595	065212	12086-90			18.2.2014	31.12.2014	F2
551	345 00 44	pracovní stroj	UNC 060	1984	8 500	3 595	624502	4890484			18.2.2014	31.12.2014	F2
552	376 23 29	pracovní stroj	UN 053	1987	8 500	3 595	068305	15885			18.2.2014	31.12.2014	F2
553	380 28 89	pracovní stroj	UN 053	1988	8 500	3 595	069430	24209			18.2.2014	31.12.2014	F2
554	268 99 02	vysozkovdny vozik	DVHM 3222 T	1976	8 250	3 595	70537	1833			18.2.2014	31.12.2014	H
555	304 99 50	vysozkovdny vozik	DVHM 3222 T	1980	8 250	3 595	086455	2601			18.2.2014	31.12.2014	H
556	390 80 00	vysozkovdny vozik	DVHM 1622LX	1989	4 550	1 850	050246	06174			18.2.2014	31.12.2014	H
557	865 84 27	vysozkovdny vozik	DVHM 3522LX	1987	4 900	3 456	045929	0251			18.2.2014	31.12.2014	H
558	412 27 40	připojné vozidlo	Plošina mont.ST 15	1991	2 000			7535			18.2.2014	31.12.2014	K1b
559	422 25 38	připojné vozidlo	Plošina mont.ST 15	1992	2 000			7638			18.2.2014	31.12.2014	K1b
560	026 46 20	osobní automobil	Fabia 1,2 HTTP	2006	1 565	1 198			UB 226835		18.2.2014	31.12.2014	B2
561	023 80 67	osobní automobil	Škoda Fabia 1,9 TDI 74 KW	2006	1 310	1 896	492100		UB 484414		18.2.2014	31.12.2014	B4
562	023 80 74	osobní automobil	Škoda Fabia 1,9 TDI 74 KW	2006	1 310	1 896	492097		UB 484417		18.2.2014	31.12.2014	B4
563	025 08 45	osobní automobil	Škoda Fabia 1,4 150 KW HATCH	2002	1 310	1 390		TMBPB46Y733702770	AP 733046		18.2.2014	31.12.2014	B3
564	024 89 89	osobní automobil	Škoda Fabia 1,4 TDIPD 59KW	2009	1 190	1 422	284743		UD 691307		18.2.2014	31.12.2014	B3
565	024 92 85	osobní automobil	Škoda Fabia 1,4 TDIPD 59KW	2009	1 190	1 422	284676		UD 960810		18.2.2014	31.12.2014	B3
566	024 92 90	osobní automobil	Škoda Fabia 1,4 TDIPD 59KW	2009	1 190	1 422	284684		UD 690812		18.2.2014	31.12.2014	B3
567	024 93 02	osobní automobil	Škoda Fabia 1,4 TDIPD 59KW	2009	1 190	1 422	284690		UD 690814		18.2.2014	31.12.2014	B3
568	024 93 24	osobní automobil	Škoda Fabia 1,4 TDIPD 59KW	2009	1 190	1 422	284691		UD 690752		18.2.2014	31.12.2014	B3
569	024 93 79	osobní automobil	Škoda Fabia 1,4 TDIPD 59KW	2009	1 190	1 422	284692		UD 690811		18.2.2014	31.12.2014	B3
570	024 95 02	osobní automobil	Škoda Fabia 1,4 TDIPD 59KW	2009	1 190	1 422	284678		UD 690817		18.2.2014	31.12.2014	B3
571	024 95 26	osobní automobil	Škoda Fabia 1,4 TDIPD 59KW	2009	1 190	1 422	284936		UD 690939		18.2.2014	31.12.2014	B3
572	026 36 89	osobní automobil	Škoda Fabia 1,4 TDIPD 59KW	2010	1 190	1 422	290999		UD 719008		18.2.2014	31.12.2014	B3
573	026 37 11	osobní automobil	Škoda Fabia 1,4 TDIPD 59KW	2010	1 190	1 422	291276		UD 718936		18.2.2014	31.12.2014	B3
574	026 37 42	osobní automobil	Škoda Fabia 1,4 TDIPD 59KW	2010	1 190	1 422	291585		UD 900313		18.2.2014	31.12.2014	B3
575	026 37 73	osobní automobil	Škoda Fabia 1,4 TDIPD 59KW	2010	1 190	1 422	291578		UD 719043		18.2.2014	31.12.2014	B3
576	026 40 62	osobní automobil	Škoda Fabia 1,4 TDIPD 59KW	2010	1 190	1 422	291257		UD 719140		18.2.2014	31.12.2014	B3
577	026 47 69	osobní automobil	Škoda Fabia 1,4 TDIPD 59KW	2010	1 190	1 422	291251		UD 718982		18.2.2014	31.12.2014	B3
578	026 50 65	osobní automobil	Škoda Fabia 1,4 TDIPD 59KW	2010	1 190	1 422	291279		UD 719007		18.2.2014	31.12.2014	B3
579	943 99 31	osobní automobil	Škoda Fabia sedan 1,9 SDI 47	2002	1 670	1 896	145611		AP 733139		18.2.2014	31.12.2014	B4
580	943 92 65	osobní automobil	Škoda Fabia sedan 1,9 SDI 47	2002	1 670	1 896	143498		AP 733138		18.2.2014	31.12.2014	B4
581	024 80 97	osobní automobil	Škoda Fabia Combi 1,4 55KW	2002	1 660	1 389	BBY077929		AP 655592		18.2.2014	31.12.2014	B3
582	027 24 83	osobní automobil	Škoda Felicia II 1,6 TDI 55KWE5	2011	1 204	1 598	CAY D25556		UE 351747		18.2.2014	31.12.2014	B3
583	027 24 90	osobní automobil	Škoda Felicia II 1,6 TDI 55KWE5	2011	1 204	1 598	CAY D25639		UE 351748		18.2.2014	31.12.2014	B3
584	027 25 08	osobní automobil	Škoda Felicia II 1,6 TDI 55KWE5	2011	1 204	1 598	CAY D20635		UE 351745		18.2.2014	31.12.2014	B3
585	027 25 15	osobní automobil	Škoda Felicia II 1,6 TDI 55KWE5	2011	1 204	1 598	CAY D25512		UE 351749		18.2.2014	31.12.2014	B3
586	027 25 22	osobní automobil	Škoda Felicia II 1,6 TDI 55KWE5	2011	1 204	1 598	CAY D31684		UE 353045		18.2.2014	31.12.2014	B3
587	027 25 39	osobní automobil	Škoda Felicia II 1,6 TDI 55KWE5	2011	1 204	1 598	CAY D31743		UE 353044		18.2.2014	31.12.2014	B3
588	027 25 46	osobní automobil	Škoda Felicia II 1,6 TDI 55KWE5	2011	1 204	1 598	CAY D33616		UE 353043		18.2.2014	31.12.2014	B3
589	023 73 05	osobní automobil	Škoda Felicia 1,3 LXI 50KW	1996	935	1 289	2373274		AN 255401		18.2.2014	31.12.2014	B2
590	024 23 47	osobní automobil	Škoda Felicia 1,3 LXI 50KW	1997	935	1 289	2585610		AN 715899		18.2.2014	31.12.2014	B2
591	024 33 26	osobní automobil	Škoda Felicia 1,3 LXI 50KW	1998	935	1 289	2795976		AO 174850		18.2.2014	31.12.2014	B2
592	024 31 86	osobní automobil	Škoda Felicia COMBI 1,3LXI	1997	1 460	1 289	27875338		AO 171296		18.2.2014	31.12.2014	B2
593	024 33 57	osobní automobil	Škoda Felicia COMBI 1,3LXI	2000	1 460	1 289	3076895		AO 928255		18.2.2014	31.12.2014	B2
594	024 97 66	osobní automobil	Škoda Octavia 1,6L 74 KW	2001	1 205	1 595		TMBCK21U112515986	UD 320109		18.2.2014	31.12.2014	B3
595	764 43 24	osobní automobil	Škoda Octavia 1,6L 74 KW	2000	1 205	1 595		TMBCK11U2Y2386614	AO 842441		18.2.2014	31.12.2014	B3
596	026 47 07	osobní automobil	Škoda Octavia II 2,0 TDI 103 KW	2006	1 410	1 968		TMBBE61Z76269863	UB 935457		18.2.2014	31.12.2014	B4
597	024 97 80	osobní automobil	Škoda Octavia 2,0SLX 85KW	2000	1 260	1 984	98227		AO 331776		18.2.2014	31.12.2014	B4
598	493 37 31	osobní automobil	Mercedes Benz C220CDi T	1999	1 415	2 151	611960-30-13220		WDB2021331F887557	AN 305392	18.2.2014	31.12.2014	B4
599	212 12 33	osobní automobil	S Fabia 1,4	2002	1 580	1 397			TMBPB16Y733654203		18.2.2014	31.12.2014	B3
600	385 80 53	motocykl	Jawa 210 Babeta	1988	134	49	249666				18.2.2014	31.12.2014	A1
601	051 75 31	osobní automobil	Renault Kangoo	1998	1 600	1 149	F207913		VF1KC0AAF19305232	AO 004597	18.2.2014	31.12.2014	B2
602	053 04 82	osobní automobil	Renault Kangoo	1997	1 600	1 149	F005655		VF1KC0AAF17400057	XA 103014	18.2.2014	31.12.2014	B2
603	164 90 06	osobní automobil	Renault Kangoo	1997	1 600	1 149	F007199		VF1KC0AAF17400052	XA 102955	18.2.2014	31.12.2014	B2
604	165 45 43	osobní automobil	Renault Kangoo	1997	1 600	1 149	F002859		VF1KC0AAF17420089	XA 102927	18.2.2014	31.12.2014	B2
605	855 64 17	osobní automobil	Renault Kangoo	1997	1 600	1 149	F006879		VF1KC0AAF17400061	UB 566954	18.2.2014	31.12.2014	B2
606	011 50 32	osobní automobil	Škoda Felicia 1,3	2000	1 420	1 289	3083036		TMBEFF613Y7310932	AO 935095	18.2.2014	31.12.2014	B2
607	020 79 97	osobní automobil	Škoda Felicia 1,3	1995	1 420	1 289	2221163		3TO140690	AA 028338	18.2.2014	31.12.2014	B2
608	022 87 10	osobní automobil	Škoda Felicia Combi 1,3	1996	1 460	1 289	2370051		TMBEFF653T0310940	UD 320044	18.2.2014	31.12.2014	B2
609	022 87 65	osobní automobil	Škoda Felicia Combi 1,3	2000	1 460	1 289	3074423		TMBEFF653Y7303500	AO 926407	18.2.2014	31.12.2014	B2
610	048 39 15	osobní automobil	Škoda Felicia Combi 1,3	1996	1 460	1 289	2453536		TMBEFF653V0437152	AN 391739	18.2.2014	31.12.2014	B2
611	133 01 48	osobní automobil	Škoda Felicia 1,3	1996	1 420	1 289	2351261		TMBEFF613T0286815	AN 125688	18.2.2014	31.12.2014	B2
612	137 04 09	osobní automobil	Škoda Felicia Combi 1,3	1999	1 460	1 289	2829470		TMBEFF654X0088185	AO 186990	18.2.2014	31.12.2014	B2
613	155 67 06	osobní automobil	Škoda Felicia 1,3	1995	1 420	1 289	2209102		TMBEFF614T7137545	AM 258523	18.2.2014	31.12.2014	B2
614	167 60 35	osobní automobil	Škoda Felicia Combi 1,3	1996	1 460	1 289	2324116		TMBEFF653T0357837	AN 327686	18.2.2014	31.12.2014	B2
615	174 92 43	osobní automobil	Škoda Felicia 1,3	1997	1 420	1 289	2560912		TMBEFF613V5597297	AM 652939	18.2.2014	31.12.2014	B2
616	182 42 09	osobní automobil	Škoda Felicia Combi 1,3	1998	1 420	1 289	2830624		TMBEFF654X0088393	AO 172234	18.2.2014	31.12.2014	B2
617	052 64 5												

644	219 72 58	nákladní automobil	Multicar M 25	1980	3 500	1 997	19-86/03538	10232	AG 258048	18.2.2014	31.12.2014	F1
645	259 75 28	nákladní automobil	Multicar M 25	1974	3 500	1 997	19-84/01232	1451279	AA 034567	18.2.2014	31.12.2014	F1
646	282 25 76	nákladní automobil	Multicar M 25	1995	3 500	1 997	19-76/3531	1553189	AA 020981	18.2.2014	31.12.2014	F1
647	309 80 22	nákladní automobil	Multicar M 25	1979	3 500	1 997	80/8360	1183979	AG 257842	18.2.2014	31.12.2014	F1
648	336 69 98	nákladní automobil	Multicar M 25	1979	3 500	1 997	19-84/05605	11069	AF 252310	18.2.2014	31.12.2014	F1
649	350 05 41	nákladní automobil	Multicar M 25	1985	3 500	1 997	06177	15113/65	AA 020863	18.2.2014	31.12.2014	F1
650	379 78 19	nákladní automobil	Multicar M 25	1987	3 500	1 997	18-86-91584	1674087	AA 020888	18.2.2014	31.12.2014	F1
651	385 19 68	nákladní automobil	Multicar M 25	1988	3 500	1 997	1990/04780	16379/1988	AI 312619	18.2.2014	31.12.2014	F1
652	392 66 46	nákladní automobil	Multicar M 25	1989	3 500	1 997	19-8908132	15791	AI 784670	18.2.2014	31.12.2014	F1
653	401 09 26	nákladní automobil	Multicar M 25	1990	3 500	1 997	19/88/08227	12927	AA 034729	18.2.2014	31.12.2014	F1
654	505 98 98	nákladní automobil	Multicar M 25	1980	3 500	1 997	18-90/90423	1124679	AA 020842	18.2.2014	31.12.2014	F1
655	037 08 40	nákladní automobil	Avia 21 N	1986	4 300	3 596	1417	6433	AA 034575	18.2.2014	31.12.2014	F2
656	196 41 25	speciální automobil	Avia 21 S	1992	4 300	3 596	008-79	000835	AA 034565	18.2.2014	31.12.2014	F2
657	316 60 19	speciální automobil	Avia 30 MP 13	1981	5 950	3 596	1318109661	16-81-10459	AA 020862	18.2.2014	31.12.2014	F2
658	320 49 84	speciální automobil	Avia 31 SJA	1982	5 950	3 596	13289-00279	20-82-02673/82	AG 494503	18.2.2014	31.12.2014	F2
659	331 24 96	nákladní automobil	Avia 31 ŽČ	1983	5 950	3 596	131-7804196	C643-83-01485	AG 635829	18.2.2014	31.12.2014	F2
660	375 43 02	speciální automobil	Avia 31 SJA	1987	5 950	3 596	03622	HB-003744	AI 409230	18.2.2014	31.12.2014	F2
661	389 32 70	speciální automobil	Avia 31 SDO	1988	5 990	3 596	1328010350	J013001	AA 034580	18.2.2014	31.12.2014	F2
662	389 38 21	speciální automobil	Avia 31 MP 16	1988	6 000	3 596	02122	002063	AI 603911	18.2.2014	31.12.2014	F2
663	413 27 63	speciální automobil	Avia 31 MP 16	1991	5 600	3 596	00863	M000905	AK 798718	18.2.2014	31.12.2014	F2
664	321 30 98	speciální automobil	PV3S F	1981	10 700	7 412	111381	1010100	AA 025013	18.2.2014	31.12.2014	F2
665	176 75 79	pracovní stroj	UNC 060	1990	3 625	2 696	062412	11978	AA 020405	18.2.2014	31.12.2014	F2
666	142 68 03	vysokozdvíhací vozík	DVHM 3522	1989	4 900	3 456	072549	0914	AA 034578	18.2.2014	31.12.2014	H
667	343 95 93	vysokozdvíhací vozík	DVHM 3222	1985	9 400	3 456	6901-102475	06565	AA 025009	18.2.2014	31.12.2014	H
668	360 50 79	vysokozdvíhací vozík	DVHM 1622 LX	1986	3 200	3 456	021119	05032	AA 026068	18.2.2014	31.12.2014	H
669	003 63 77	připojné vozidlo	S 1	1997	600			TK9S 10006291	AN 222037	18.2.2014	31.12.2014	K1a
670	490 40 47	připojné vozidlo	Vozík AP 01A	1999	445			K2000233	AA 034517	18.2.2014	31.12.2014	K1a
671	262 24 71	osobní automobil	Land Rover Discovery	2003	2 825	3 950		SALLTGMP43A800526	AA 040943	18.2.2014	31.12.2014	B5
672	024 22 60	osobní automobil	Volkswagen Transportér	1996	2 800	2 461		WV2ZZZ0ZVH051412	AA 029756	18.2.2014	31.12.2014	B4
673	180 61 75	osobní automobil	Š Felicia combi	1998	1 460	1 289	2736641	TMBEFF653W0840792	AN 964622	18.2.2014	31.12.2014	B2
674	022 86 57	osobní automobil	Subaru Forester	1999	1 860	1 994	557411	JF1SF5LJ4XG044684	AO 327324	18.2.2014	31.12.2014	B4
675	026 49 16	osobní automobil	Š Fabia	2010	1 190	1 422	291580	TMBBF25J2A3178142	UD 719041	18.2.2014	31.12.2014	B3
676	024 31 48	osobní automobil	Subaru Forester kombi	2000	1 875	1 994	870002	JF1SF5LJ4YG073766	AO 604648	18.2.2014	31.12.2014	B4
677	024 98 43	osobní automobil	Škoda Fabia Combi	2001	1 610	1 390	231145	TMBHC46Y213254596	AP 274310	18.2.2014	31.12.2014	B3
678	024 34 27	osobní automobil	Volkswagen Transportér	2000	2 700	2 461	003358	WV2ZZZ70Z1H024415	AP 011275	18.2.2014	31.12.2014	B4
679	017 94 70	osobní automobil	Jeep Cherokee 2,5	1993	2 210	2 096	F071569	4J4FJN8B0PL548320		18.2.2014	31.12.2014	B4
680	024 21 52	osobní automobil	Mitsubishi Space Wagon	1999	2 260	2 351	4G64 AR4912	JMBLNN94WY2000214	AO 228448	18.2.2014	31.12.2014	B4
681	251 69 89	osobní automobil	Land Rover Defender 90TDi	1997	2 400	2 495	268494	SALLDVB68VA133413	AN 703792	18.2.2014	31.12.2014	B4
682	339 20 63	osobní automobil	UAZ 469BI	1983	2 400	2 445	40210L20081803	31510020143365	AA 045428	18.2.2014	31.12.2014	B4
683	176 30 65	osobní automobil	Škoda Felicia Pickup	1997	1 510	1 289	2584499	TMBEFF673V5602489	AN 715291	18.2.2014	31.12.2014	B2
684	135 88 92	osobní automobil	Mitsubishi Carisma 1,6 GLX	1998	1 610	1 597	4G92 JH0874	XMCSNDA1AWF090349	UF 000001	18.2.2014	31.12.2014	B3
685	025 09 08	osobní automobil	Škoda Octavia	2002	1 820	1 984	017815	TMBBE41U838669223	AP 555976	18.2.2014	31.12.2014	B4
686	489 30 86	osobní automobil	Škoda Felicia Kombi LX 1,9 D	1999	1 520	1 896	302644	TMBEH653Y0306005	AO 654198	18.2.2014	31.12.2014	B4
687	168 70 44	osobní automobil	Volkswagen Caravelle 2,5TDi	1996	2 680	2 461	032355	WV2ZZZ70ZVH052373	AN 355900	18.2.2014	31.12.2014	B4
688	168 56 13	osobní automobil	Volkswagen Caravelle 2,5TDi	1996	2 680	2 461	033333	WV2ZZZ70ZVH053223	AN 355813	18.2.2014	31.12.2014	B4
689	025 90 13	nákladní automobil	Tatra 810 6X6 V	2009	13 000	7 154	10773944	TNT1R0R269K000478	A 1707	18.2.2014	31.12.2014	F3
690	541 41 29	autobus	SOR - LC 7,5	1996	9 250	3 908	280298	TK9L7X502TXSL5078	UD 320023	18.2.2014	31.12.2014	J2
691		traktor	VARI IV malotraktor	2007	250	160	GJAAE-2180069	00577/2007		18.2.2014	31.12.2014	G
692		připojné vozidlo	VARES, HV 220	2007	495			3983	ZV 023784	18.2.2014	31.12.2014	K1a
693	212 11 63	osobní automobil	Peugeot Expert	2013	2 810	1 997	Typ: RH02	VF3XDAH4ZD056259	UF 712738	18.2.2014	31.12.2014	B4
694	212 11 49	osobní automobil	Peugeot Expert	2013	2 810	1 997	Typ: RH02	VF3XDAH4ZD056257	UF 712736	18.2.2014	31.12.2014	B4
695	212 11 56	osobní automobil	Peugeot Expert	2013	2 810	1 997	Typ: RH02	VF3XDAH4ZD056258	UF 712737	18.2.2014	31.12.2014	B4
696	027 25 60	osobní automobil	Škoda Fabia	2011	1 659	1 598		TMBES25JXB3203525	UE 352356	18.2.2014	31.12.2014	B3
697	176 64 20	osobní automobil	Škoda Octavia	1997	1 700	1 595	32449	TMBZZ1U8V2029552	AN 719733	18.2.2014	31.12.2014	B3
698	179 50 44	osobní automobil	Škoda Octavia	1998	1 700	1 595	306855	TMBZZ1U6V2093445	AN 964625	18.2.2014	31.12.2014	B3
699	024 94 56	osobní automobil	Škoda Fabia	2009	1 645	1 422		TMBBF25J3A3102087	UD 690827	18.2.2014	31.12.2014	B3
700	180 89 86	osobní automobil	Volkswagen Caravelle 2,5TDi	1998	2 700	2 370	39025	WV2ZZZ70ZVH037234	AN 194973	18.2.2014	31.12.2014	B4
701	145 04 77	osobní automobil	Peugeot Boxer	1995	2 850	2 446	42179	VF3231C9215089015	AM 032938	18.2.2014	31.12.2014	B4
702	023 78 17	osobní automobil	Škoda Octavia	1999	1 805	1 984	038329	TMBBE21U8Y2281889	AO 421395	18.2.2014	31.12.2014	B4
703	024 99 13	osobní automobil	Škoda Octavia Combi	1999	1 824	1 984	039641	TMBGE21U1Y2283747	AO 420802	18.2.2014	31.12.2014	B4
704	115 73 69	osobní automobil	Škoda Fabia Combi	2001	1 675	1 896	70793	TMBHF46Y623434284	AP 371553	18.2.2014	31.12.2014	B4
705	023 88 58	osobní automobil	Land Rover Defender 110 TDi	2006	3 500	2 495		SALLDBAF68A731964	A 0750	18.2.2014	31.12.2014	B4
706	023 88 65	osobní automobil	Land Rover Defender 110 TDi	2006	3 500	2 495		SALLDBAF68A731931	A 0748	18.2.2014	31.12.2014	B4
707	022 19 59	osobní automobil	Land Rover Defender 110 TDi	2006	2 125	2 495		FALLDHM586A710241	UB 334580	18.2.2014	31.12.2014	B4
708	255 21 09	osobní automobil	Land Rover Defender 110 TDi	2000	2 950	2 495	76416A	SALLDHM88YA195326	AO 852912	18.2.2014	31.12.2014	B4
709	251 70 38	osobní automobil	Land Rover Defender 90TDi	1997	2 400	2 495	23L 26857A	SALLDVB68VA133394	AN 703802	18.2.2014	31.12.2014	B4
710	393 30 33	osobní automobil	UAZ 469 BI	1989	2 400	2 445	20052862	134559		18.2.2014	31.12.2014	B4
711	322 37 87	osobní automobil	UAZ 469 BI	1989	2 400	2 445	40403110	31519040573233		18.2.2014	31.12.2014	B4
712	386 48 03	osobní automobil	UAZ 469 BI	1988	2 400	2 445	10L80008702	31510090527358		18.2.2014	31.12.2014	B4
713	384 26 45	osobní automobil	UAZ 469 BI	1992	2 400	2 445	10L80008759	31510090527373		18.2.2014	31.12.2014	B4
714	386 63 35	osobní automobil	UAZ 315136	1988	2 150	2 445	10090967	10030228		18.2.2014	31.12.2014	B4
715	404 36 36	osobní automobil	Mitsubishi Pajero	1990	2 650	2 972	KL3127	JMBL146GWKJ552292		18.2.2014	31.12.2014	B5
716	022 56 41	osobní automobil	Toyota Land Cruiser	2006	3 260	4 164		JTEHC05J504040607	UB 601106	18.2.2014	31.12.2014	B5
717	319 75 07	nákladní automobil	Multicar M 25	1989	2 500	1 997	7778	15526	AI 784667	18.2.2014	31.12.2014	F1
718	462 35 46	nákladní automobil	Avia 31	1995	5 990	3 596	137.95/00513	76118/95	AM 193106	18.2.2014	31.12.2014	F2
719	320 73 70	nákladní automobil	Avia 30 ŽČ	1982	5 950	3 596	02839	0385/82		18.2.2014	31.12.2014	F2
720	014 68 23	speciální automobil	Tatra 815-2	2007	36 000	12 667	T3B-928-60008034	TNU260R817K040765	UF 180261	18.2.2014	31.12.2014	F3
721	023 90 22	speciální automobil	Tatra 815-2	2005	36 000	12 667	7038	TNU260R815K039077	BG 132427	18.2.2014	31.12.2014	F3
722	337 07 28	traktor	Zetor 7011	1983	5 100	3 595	32364	31322	AG 850627	18.2.2014	31.12.2014	G
723	357 77 78	připojné vozidlo	PS Agro	1985	8 000			81794		18.2.2014	31.12.2014	K1b
724	482 09 83	osobní automobil	Škoda Octavia 1,6	1998	1 700	1 595	AKL076865	TMBZZ1U2W2077937	AN 305376	18.2.2014	31.12.2014	B3
725	494 22 32	osobní automobil	Mercedes Benz C220 CDI	1999	1 970	2 151	611960-30-133220	WDB2021331F887170	AN 305393	18.2.2014	31.12.2014	B4
726	024 24 79	osobní automobil</										

752	322 44 25	nákladní automobil	Avia 30 L ZČ	1982	6 000	3 596	1911/1982	30-82-02110	AG 491305	18.2.2014	31.12.2014	F2
753	331 96 13	nákladní automobil	Avia 31 S	1983	5 950	3 596	1328303262-83	8303494		18.2.2014	31.12.2014	F2
754	413 95 48	autobus	Karosa LC 735	1991	14 300	11 940	M236520178	TMKL73540MM030686		18.2.2014	31.12.2014	J2
755	414 00 45	autobus	Karosa LC 735	1991	14 300	11 940	M136520354	TMKL73540MM030608		18.2.2014	31.12.2014	J2
756	431 99 62	autobus	Karosa C 735	1993	14 950	11 940	P416230264.01	TMKC51031PM033004	AL 354160	18.2.2014	31.12.2014	J2
757	432 02 12	autobus	Karosa C 735	1993	14 950	11 940	P413230131.01	TMKC51031PM033002	AL 354162	18.2.2014	31.12.2014	J2
758	432 02 50	autobus	Karosa C 735	1993	14 950	11 940	P416230164.01	TMKC51031PM032958		18.2.2014	31.12.2014	J2
759	298 77 50	autobus	Karosa LC 956	2002	18 000	7 790	32554	TMKL610722M006021	AP 684376	18.2.2014	31.12.2014	J2
760	022 77 93	osobní automobil	S-Fabia	2004	1 640	1 896	278264	TMBPF16Y854197323	BF 842342	18.2.2014	31.12.2014	B4
761	022 78 25	osobní automobil	S-Fabia	2004	1 640	1 896	278255	TMBPF16Y554197442	BF 842357	18.2.2014	31.12.2014	B4
762	058 48 76	osobní automobil	S-Felicia combi	1998	1 490	1 598	774555	TMBEGF653X0117556	AO 288710	18.2.2014	31.12.2014	B3
763	026 43 65	autobus	SOR C 7,5	1998	9 280	3 908	0348087	TK9C7X502WXSL5116	XA 087318	18.2.2014	31.12.2014	J2
764	347 08 88	nákladní automobil	Avia 31	1984	5 765	3 595	1328604297	8402791		18.2.2014	31.12.2014	F2
765	263 79 25	autobus	Karosa LC936	1998	18 000	9 834	83M0291059	TMKL61038WM001626	UD 320062	18.2.2014	31.12.2014	J2
766	015 58 74	osobní automobil	Škoda Felicia LXI EFF613F	2001	1 420	1 289	3128301	TMBEFF61315350077	AP 140790	18.2.2014	31.12.2014	B2
767	022 84 24	osobní automobil	Škoda Felicia LXI 1,3	1996	1 420	1 289	2406130	TMBEFF613T0361311	AN 332883	18.2.2014	31.12.2014	B2
768	111 96 86	osobní automobil	Škoda Felicia LXI 1,3	1998	1 420	1 289	2835011	TMBEFF613X0091769	AO 188862	18.2.2014	31.12.2014	B2
769	022 84 79	osobní automobil	Škoda Felicia Combi 1,3 LXI	1999	1 460	1 289	2892793	TMBEFF653X0135769	AO 298328	18.2.2014	31.12.2014	B2
770	041 75 89	osobní automobil	Škoda Felicia Combi 1,3 GLXI	1995	1 460	1 289	2247414	TMBEFF654T0170140	AM 320841	18.2.2014	31.12.2014	B2
771	024 82 99	osobní automobil	Škoda Octavia	2001	1 790	1 595	906097	TMBCK21U318459868	AP 277493	18.2.2014	31.12.2014	B3
772	026 52 29	osobní automobil	Škoda Octavia Combi 1,8SLX	2001	1 865	1 781	046637	TMBGL21U222559883	AP 185735	18.2.2014	31.12.2014	B3
773	026 43 72	osobní automobil	Škoda Fabia	2002	1 575	1 390	072488	TMBNC46Y723556681	AP 553926	18.2.2014	31.12.2014	B3
774	026 45 36	osobní automobil	Škoda Fabia	2006	1 575	1 390		TMBNC26Y374066938	UB 494452	18.2.2014	31.12.2014	B3
775	024 96 34	osobní automobil	Škoda Fabia	2009	1 645	1 422	BNV 284681	TMBBF25J6A3101340	UD 690809	18.2.2014	31.12.2014	B3
776	024 98 12	osobní automobil	Škoda Fabia 1.4 I	2003	1 575	1 390		TMBNC46Y543977317	BF 520108	18.2.2014	31.12.2014	B3
777	842 89 38	osobní automobil	Škoda Fabia	1999	1 615	1 397	075048	TMBJB16Y223434942	AP 371572	18.2.2014	31.12.2014	B3
778	981 03 14	osobní automobil	Škoda Fabia Combi	2002	1 610	1 390	236539	TMBJC16Y133695462	AP 733223	18.2.2014	31.12.2014	B3
779	145 01 12	osobní automobil	Peugeot Boxer	1995	2 850	2 446	0040805	VF3231C9215088164	AM 032961	18.2.2014	31.12.2014	B4
780	099 61 89	osobní automobil	Volkswagen Caravelle	1997	2 700	2 370	7075	WV2ZZZ70ZWH028627	AN 755647	18.2.2014	31.12.2014	B4
781	027 28 01	osobní automobil	Ford Transit 300M	2011	3 000	2 198		WFO5XXTTF5BT18468	UE 603890	18.2.2014	31.12.2014	B4
782	027 28 18	osobní automobil	Ford Transit 300M	2011	3 000	2 198		WFO5XXTTF5BT18493	UE 603888	18.2.2014	31.12.2014	B4
783	393 21 24	osobní automobil	UAZ CTVS	1989	2 400	2 445	41780B50901933	XTT31519040573762		18.2.2014	31.12.2014	B4
784	372 44 06	osobní automobil	UAZ 315136	1987	2 400	2 445	10091638	10029726		18.2.2014	31.12.2014	B4
785	243 46 12	osobní automobil	Land Rover Defender 110 TDi	1997	2 950	2 495	27218A	SALLDHM68VA134045	AH 703791	18.2.2014	31.12.2014	B4
786	133 10 88	osobní automobil	Škoda Fabia Sedan	2002	1 670	1 896	143495	TMBDF16Y633695915	AP 734069	18.2.2014	31.12.2014	B4
787	908 05 68	osobní automobil	Škoda Fabia Sedan	2002	1 670	1 896	143630	TMBDF16Y133691352	AP 729895	18.2.2014	31.12.2014	B4
788	185 70 03	osobní automobil	Škoda Octavia 1,9 TDI	1998	1 785	1 896	175275	TMBZZ1U2X2173469	AO 285305	18.2.2014	31.12.2014	B4
789	024 97 97	osobní automobil	Škoda Superb	2004	3 315	1 781		TMBBL63U349065525	BF 664103	18.2.2014	31.12.2014	B3
790	982 26 43	osobní automobil	Škoda Superb 1,9 TDI	2002	2 050	1 896	AWX299557	TMBBU63U939031679	AP 732185	18.2.2014	31.12.2014	B4
791	983 23 18	osobní automobil	Škoda Superb 1,9 TDI	2002	2 050	1 896	299571	TMBBU139031658	AP 732184	18.2.2014	31.12.2014	B4
792	024 97 73	osobní automobil	Škoda Octavia	2000	1 820	1 984	113739	TMBBE21U112462595	AP 102869	18.2.2014	31.12.2014	B4
793	854 47 84	osobní automobil	Škoda Octavia	2001	1 855	1 896	683617	TMBCG41U528558092	AP 373426	18.2.2014	31.12.2014	B4
794	900 90 20	osobní automobil	Škoda Superb	2002	2 189	2 496	052818	TMBBV63UJ39031266	AP 730423	18.2.2014	31.12.2014	B4
795	025 59 10	osobní automobil	Volkswagen T5 skf.2.5TDI 4x4	2008	3 200	2 461	8GV8L0	WV2ZZZ7H045627	UC 911626	18.2.2014	31.12.2014	B4
796	440 16 63	nákladní automobil	Škoda Pickup LXI	1998	1 510	1 289	2791514	TMBEFF673W5751481	AO 172229	18.2.2014	31.12.2014	F1
797	024 23 92	nákladní automobil	Škoda Felicia Vanplus 1,3 LXI	1997	1 400	1 289	2653343	TMBEFF659W5729837	XA 060961	18.2.2014	31.12.2014	F1
798	320 59 32	nákladní automobil	Avia 30 A SJA	1982	5 950	3 596	05374	08205725		18.2.2014	31.12.2014	F2
799	282 64 39	nákladní automobil	Avia 30 N	1978	5 950	3 596	04340	54165		18.2.2014	31.12.2014	F2
800	340 40 72	nákladní automobil	Avia 31 N	1984	5 990	3 596	13208548	8400415	AH 015618	18.2.2014	31.12.2014	F2
801	392 40 51	nákladní automobil	Avia 31 L SJA	1989	5 990	3 596	11554/13289/	KO11365	AK 193834	18.2.2014	31.12.2014	F2
802	320 57 92	autobus	Karosa C 734	1982	15 440	11 940	L534140141	1608		18.2.2014	31.12.2014	J2
803	320 59 01	autobus	Karosa C 734	1982	15 440	11 940	F231760142	2922		18.2.2014	31.12.2014	J2
804	320 59 18	autobus	Karosa C 734	1982	15 440	11 940	ACR 610004	2874		18.2.2014	31.12.2014	J2
805	330 48 04	autobus	Karosa C 734	1983	15 440	11 940	01808307113	5879		18.2.2014	31.12.2014	J2
806	386 08 32	autobus	Karosa C 734	1988	15 440	11 940	ACR 610005	TMKC73440JM023448		18.2.2014	31.12.2014	J2
807	386 08 56	autobus	Karosa C 734	1988	15 440	11 940	ACR 610006	TMKC73420JM023604		18.2.2014	31.12.2014	J2
808	334 35 35	připojné vozidlo	Přívěs přepravník DVHMT	1983	9 400			011		18.2.2014	31.12.2014	K1b
809	332 54 18	připojné vozidlo	PAJ 1 SK	1976	750			2793		18.2.2014	31.12.2014	K1a
810	590 29 65	připojné vozidlo	PV 16.12 A	1981	16 000			1633		18.2.2014	31.12.2014	K1b
811	212 14 28	osobní automobil	AUDI A3	2006	1 500	1 600		WUAUZZ8P87A105468	UB 579806	18.2.2014	31.12.2014	B3
812	212 13 65	osobní automobil	Škoda Fabia	2002	1 805	1 595	104567	TMBPB46Y523527305	AP 511952	18.2.2014	31.12.2014	B3
813	024 28 66	osobní automobil	Škoda Octavia	2003	1 805	1 595		TMBBE21U142851645	BF 146277	18.2.2014	31.12.2014	B3
814	212 09 82	osobní automobil	Peugeot Expert	2013	2 810	1 997		VF3XDAHZ4DZ056835	UF 712740	18.2.2014	31.12.2014	B4
815	212 11 70	osobní automobil	Peugeot Expert	2013	2 810	1 997		VF3XDAHZ4DZ056836	UF 712858	18.2.2014	31.12.2014	B4
816	027 29 19	osobní automobil	Peugeot Expert	2013	2 810	1 997		VF3XDAHZ4DZ059072	UF 831041	18.2.2014	31.12.2014	B4
817	212 11 18	osobní automobil	Peugeot Expert	2013	2 810	1 997		VF3XDAHZ4DZ056834	UF 712739	18.2.2014	31.12.2014	B4
818	022 64 11	osobní automobil	Škoda Octavia	2003	1 805	1 595		TMBCP41U042862548	BF 451352	18.2.2014	31.12.2014	B3
819	833 49 45	osobní automobil	Škoda Superb	2001	1 805	1 595		TMBB63UJX29006243	UD 320081	18.2.2014	31.12.2014	B3
820	024 66 35	připojné vozidlo	BSVP2137	2013	1 500			TK9BV15P1COPT2018	UF 482061	18.2.2014	31.12.2014	K1b
821	326 95 10	nákladní automobil	Avia 30 N	1982	5 950	3 596	1328813071	8203172	AA047825	18.2.2014	31.12.2014	F2
822	403 53 47	osobní automobil	Škoda 1203 M 2 skříňový	1990	2 140	1 433	14-638937/90	DK 7712/90	AK 546774	18.2.2014	31.12.2014	B3
823	024 79 31	osobní automobil	Škoda Octavia Combi	2003	1 950	1 896	ATD 651058	TMBKS41U838709485	BF 131625	18.2.2014	31.12.2014	B4
824	023 78 62	osobní automobil	Peugeot 607	2004	2 035	2 230		VF39D3FZB92117794	UB 000015	18.2.2014	31.12.2014	B4
825	842 04 91	osobní automobil	Volkswagen Caravelle	2000	2 700	2 461	329364	WV2ZZZ70Z2H078677	AP 303228	18.2.2014	31.12.2014	B4
826	012 38 88	osobní automobil	Audi A6	2000	2 200	2 771	3583	WUAUZZ4Z21N038056	AP 011164	18.2.2014	31.12.2014	B5
827	324 36 46	nákladní automobil	Avia 30 NSJA	1982	5 950	3 596	04140	8205952	AG 692936	18.2.2014	31.12.2014	F2
828	403 38 46	pracovní stroj	DVHM 3222	1990	5 640	4 500	100099	0121		18.2.2014	31.12.2014	F2
829	385 11 60	autobus	Karosa LC 735	1988	15 440	11 940	X896441001	023079		18.2.2014	31.12.2014	J2
830	024 60 15	připojné vozidlo	PM 35U	2007	3 500			TK935UV1070PM7006	UB 647835	18.2.2014	31.12.2014	K1b
831	024 60 08	připojné vozidlo	PM 35U	2007	3 500			TK935UV1070PM7008	UB 647837	18.2.2014	31.12.2014	K1b
832	023 98 20	připojné vozidlo	PM 35U	2007	3 500			TK935UV1070PM7009	UB 647838	18.2.2014	31.12.2014	K1b
833	023 98 44	připojné vozidlo	PM 35U	2007	3 500			TK935UV1070PM7010	UB 647839	18.2.2014	31.12.2014	K1b
834	332 27 12	připojné vozidlo	PV 06 04	1983								

860	344 22 50	traktor	Traktor TZ-7011	1984	5100	3 595	038325	037242			18.2.2014	31.12.2014	G
861	379 12 91	nákladní automobil	Tatra 815 PJ28 AD28	1987	28 260	12 666	02214	53066	AH713847		18.2.2014	31.12.2014	F3
862	377 06 01	nákladní automobil	Tatra 815 CAP6	1987	19 800	19 000	5508	TNU35VP11HK058344			18.2.2014	31.12.2014	F3
863	023 63 57	nákladní automobil	Tatra 810 ZČ	2009	13 000	7 154	10789968	TNT1R0R269K000591	A 1914		18.2.2014	31.12.2014	F3
864	014 64 12	osobní automobil	Octavia 1,6 GLXI	1998	1 705	1 598	233497	TMBZZZ1U5X2179833	AO 288430		18.2.2014	31.12.2014	B3
865	108 88 50	osobní automobil	Fabia 1,9 SDI 47KW	2002	1 675	1 896	ASY 136730	TMBPF16V533655063	AP 690330		18.2.2014	31.12.2014	B4
866	300 16 33	nákladní automobil	T815S3 6X6.2	1993	22 300	15 825	23322	TNT285S36PK024194	AK 857600		18.2.2014	31.12.2014	F3
867	300 68 30	nákladní automobil	Avia A30 N	1980	5 950	3 319	14101021	8005930			18.2.2014	31.12.2014	F2
868	364 21 15	osobní automobil	Fabia 1,9 SDI 47KW	2003	1 640	1 896	ASY 201008	TMBPF16V643915178	BF 143144		18.2.2014	31.12.2014	B4
869	024 89 03	osobní automobil	Škoda Fabia 1,4 TDI	2009	1 645	1 422	284753	TMBBF25J3A3098705	UD 691300		18.2.2014	31.12.2014	B3
870	026 39 37	osobní automobil	Škoda Fabia 1,4 TDi	2010	1 190	1 422		TMBBF25J8A3178596	UD 719194		18.2.2014	31.12.2014	B3
871	026 40 17	osobní automobil	Škoda Fabia 1,4 TDi	2010	1 190	1 422		TMBBF25J4A3176781	UD 718558		18.2.2014	31.12.2014	B3
872	026 45 12	osobní automobil	Škoda Fabia 1,4 55KW	2002	1 575	1 390	072180	TMBNC46Y623556610	AP 554388		18.2.2014	31.12.2014	B4
873	023 80 98	osobní automobil	Škoda Fabia 1,9 TDI	2006	1 660	1 896	492095	TMBNS46YX74032106	UB 484418		18.2.2014	31.12.2014	B3
874	027 21 59	osobní automobil	Škoda Fabia II 1,6	2011	1 659	1 598		TMBES25J2B3198935	UE 351742		18.2.2014	31.12.2014	B3
875	027 21 97	osobní automobil	Škoda Fabia II 1,6	2011	1 659	1 598		TMBES25J3B3199365	UE 350627		18.2.2014	31.12.2014	B3
876	027 22 36	osobní automobil	Škoda Fabia II 1,6	2011	1 659	1 598		TMBES25J3B3198796	UE 351673		18.2.2014	31.12.2014	B3
877	027 22 43	osobní automobil	Škoda Fabia II 1,6	2011	1 659	1 598		TMBES25J1B3198778	UE 351674		18.2.2014	31.12.2014	B3
878	024 48 17	osobní automobil	Škoda Fabia praktik 1,2	2006	1 545	1 198	239068	TMBTY86YX74028456	UB 483594		18.2.2014	31.12.2014	B2
879	918 19 79	osobní automobil	Škoda Fabia Combi 1,4	2001	1 615	1 397	34793	TMBJB16Y413226009	AP 238329		18.2.2014	31.12.2014	B3
880	922 47 17	osobní automobil	Škoda Fabia Combi 1,4	2002	1 615	1 397	87485	TMBJB16Y023476431	AP 476612		18.2.2014	31.12.2014	B3
881	022 69 16	osobní automobil	Škoda Fabia Combi 1,4	2002	1 610	1 390	75566	TMBJC16YX23582849	AP 654403		18.2.2014	31.12.2014	B3
882	023 81 51	osobní automobil	Škoda Fabia Combi 1,9 TDI	2006	1 695	1 896	458792	TMBHS46Y374028072	UB 483346		18.2.2014	31.12.2014	B4
883	023 77 78	osobní automobil	Škoda Felicia 1,3 LXI	1997	1 420	1 289	265 11 32	TMBEFF613W076750	XA 010332		18.2.2014	31.12.2014	B2
884	029 81 00	osobní automobil	Škoda Felicia 1,3 LXI	1995	1 420	1 289	2226911/1995	TMBEFF613T0145502	AM 259572		18.2.2014	31.12.2014	B2
885	014 42 21	osobní automobil	Škoda Felicia 1,3 LXI	2001	1 420	1 289	3128590	TMBEFF61317356740	AP 238693		18.2.2014	31.12.2014	B2
886	022 64 73	osobní automobil	Škoda Felicia Combi 1,3 GLXI	1995	1 460	1 289	2243674	TMBEFF654T0169150	AA 014352		18.2.2014	31.12.2014	B2
887	921 09 25	osobní automobil	Škoda Felicia vanplus 1,3	1997	1 400	1 289	2852119	TMBEFF659X5069122	AO 286892		18.2.2014	31.12.2014	B2
888	178 29 76	osobní automobil	Jeep Cherokee 4	1993	2 230	3 960	103MX31	054 83 18	AA 023695		18.2.2014	31.12.2014	B5
889	249 55 87	osobní automobil	Land Rover Defender 110 ST	2001	3 050	2 495	15P10513A	SALLDHA582A628531	AP 337146		18.2.2014	31.12.2014	B4
890	240 12 50	osobní automobil	Land Rover Defender 110 TD5	2000	2 950	2 495	99647A	SALLDHM881A607209	AO 855987		18.2.2014	31.12.2014	B4
891	305 33 93	osobní automobil	Land Rover Defender 110 TDI	2003	3 500	2 495		SALLDHM583A657808	BA 044922		18.2.2014	31.12.2014	B4
892	023 77 92	osobní automobil	Škoda Octavia 1,6 GLX	2000	1 755	1 595	855972	TMBCK21U242409413	AO 933175		18.2.2014	31.12.2014	B3
893	176 37 48	osobní automobil	Škoda Octavia 1,6 L	1997	2 900	1 595	35521	TMBZZZ1U5V2029654	AN 727585		18.2.2014	31.12.2014	B3
894	188 62 23	osobní automobil	Škoda Octavia 1,6 L	1996	2 900	1 595	417016	TMBZZZ1U0X2170442	AN 305368		18.2.2014	31.12.2014	B3
895	188 96 19	osobní automobil	Škoda Octavia 1,6 L	1999	2 900	1 595	417787	TMBZZZ1U4X2170217	AN 305370		18.2.2014	31.12.2014	B3
896	754 48 53	osobní automobil	Škoda Octavia 1,6 L	1996	2 900	1 595	AKL076650	TMBZZZ1U0W2077953	AN 305400		18.2.2014	31.12.2014	B3
897	760 60 07	osobní automobil	Škoda Octavia 1,6 L	1996	2 900	1 595	AKL301966	TMBZZZ1U9W2090961	AN 305402		18.2.2014	31.12.2014	B3
898	764 49 37	osobní automobil	Škoda Octavia 1,6 L	2000	1 755	1 595	835872	TMBCK11U5Y2386610	AO 842440		18.2.2014	31.12.2014	B3
899	173 35 70	osobní automobil	Škoda Octavia 1,8 SLXI	1996	2 975	1 781	41591	TMBZZZ1U4V2013395	AN 634565		18.2.2014	31.12.2014	B3
900	027 18 08	osobní automobil	Škoda Octavia 1,9 Tdi GLX	1998	1 785	1 896	173866	TMBZZZ1U5X2166824	UD 320037		18.2.2014	31.12.2014	B4
901	756 07 65	osobní automobil	Škoda Octavia 1,9 Tdi	1998	1 785	1 896	264486	TNBCG41U5Y2291368	AN 305406		18.2.2014	31.12.2014	B4
902	907 62 57	osobní automobil	Škoda Octavia Combi 1,9	2002	1 850	1 896	207703	73273 42 05	AP 730684		18.2.2014	31.12.2014	B4
903	009 80 05	osobní automobil	Škoda Octavia Combi 1,9 SLX	1999	1 850	1 896	386988	TMBGP41U5Y2305044	AO 535915		18.2.2014	31.12.2014	B4
904	009 86 49	osobní automobil	Škoda Octavia Combi 1,9 SLX	1999	1 850	1 896	386829	TMBGP41U0Y2306425	AO 536377		18.2.2014	31.12.2014	B4
905	026 52 43	osobní automobil	Škoda Octavia 1,6 Tdi	2010	1 350	1 598		TMBCT61Z7B2009998	UD 913584		18.2.2014	31.12.2014	B3
906	024 18 49	osobní automobil	Volkswagen Passat 2,8	1988	3 800	2 771	79784	WVVZZZ3BZXE175512	AO 196002		18.2.2014	31.12.2014	B5
907	025 93 78	osobní automobil	Volkswagen Transporter	1998	2 800	2 370	4084	WV1ZZZ70ZWH015012	AO 192832		18.2.2014	31.12.2014	B4
908	107 53 19	připojné vozidlo	EC 30 KW	1978	1 550		225953	2 0 2 0			18.2.2014	31.12.2014	K1b
909	294 85 79	osobní automobil	Volkswagen Transporter	2002	2 800	2 461		WV2ZZZ70Z3X33757	AP 682802		18.2.2014	31.12.2014	B4
910	026 45 05	osobní automobil	Subaru Forester	2000	1 875	1 994	988582	JF1SF5LJ4YGO79125	AO 883587		18.2.2014	31.12.2014	B4
911	024 17 48	osobní automobil	Volkswagen Transporter	2006	2 800	2 461	AXD160666	WV2ZZZ7H7H032260	UB 463389		18.2.2014	31.12.2014	B4
912	380 91 45	osobní automobil	Multicar M 25 P	1988	2 500	1 997	19.90/95608	1644888	AI 312601		18.2.2014	31.12.2014	B4
913	024 75 99	osobní automobil	Škoda Fabia 1,4 TDI PD	2007	1 640	1 422	BNM245274	TMBBE25J483056802	UD 189449		18.2.2014	31.12.2014	B3
914	024 86 17	osobní automobil	Škoda Fabia 1,4 TDIPD	2009	1 645	1 422	284740	TMBBF25J1A3098959	UD 691324		18.2.2014	31.12.2014	B3
915	024 89 34	osobní automobil	Škoda Fabia 1,4 TDIPD	2009	1 645	1 422	284744	TMBBF25J0A3098757	UD 691321		18.2.2014	31.12.2014	B3
916	024 90 52	osobní automobil	Škoda Fabia 1,4 TDi	2009	1 190	1 422		TMBBF25J8A3099168	UD 691325		18.2.2014	31.12.2014	B3
917	024 91 77	osobní automobil	Škoda Fabia 1,4 TDI PD	2009	1 645	1 422	284674	TMBBF25J5A3101281	UD 691581		18.2.2014	31.12.2014	B3
918	024 92 61	osobní automobil	Škoda Fabia 1,4 TDI PD	2009	1 645	1 422	284679	TMBBF25JXA3101289	UD 691582		18.2.2014	31.12.2014	B3
919	026 38 36	osobní automobil	Škoda Fabia 1,4 TDI PD	2010	1 645	1 422	291579	TMBBF25JXA3178163	UD 719128		18.2.2014	31.12.2014	B3
920	026 39 51	osobní automobil	Škoda Fabia 1,4 TDI PD	2010	1 645	1 422	291545	TMBBF25J2A3178206	UD 719227		18.2.2014	31.12.2014	B3
921	026 47 52	osobní automobil	Škoda Fabia 1,4 TDI PD	2010	1 645	1 422	291236	TMBBF25J5A3177017	UD 719001		18.2.2014	31.12.2014	B3
922	026 48 91	osobní automobil	Škoda Fabia 1,4 TDI PD	2010	1 645	1 422	291547	TMBBF25J2A3178156	UD 719126		18.2.2014	31.12.2014	B3
923	027 21 28	osobní automobil	Škoda Fabia II 1,6	2011	1 659	1 598		TMBES25J3B3198846	UE 351739		18.2.2014	31.12.2014	B3
924	027 21 66	osobní automobil	Škoda Fabia II 1,6	2011	1 659	1 598		TMBES25JXB3198889	UE 351714		18.2.2014	31.12.2014	B3
925	027 21 80	osobní automobil	Škoda Fabia II 1,6	2011	1 659	1 598		TMBES25J7B3198879	UE 350628		18.2.2014	31.12.2014	B3
926	027 22 50	osobní automobil	Škoda Fabia II 1,6	2011	1 659	1 598		TMBES25J4B3198967	UE 351675		18.2.2014	31.12.2014	B3
927	851 08 93	osobní automobil	Škoda Fabia 1,3	2001	1 515	1 397	29029	TMBPH16Y42340866	AP 365168		18.2.2014	31.12.2014	B3
928	024 47 61	osobní automobil	Škoda Fabia praktik 1,2	2006	1 545	1 198	240430	TMBTY86Y74027588	UB 483645		18.2.2014	31.12.2014	B2
929	024 80 59	osobní automobil	Škoda Fabia Sedan 1,4	2001	1 610	1 289	82973	TMBCC46Y723351059	AP 186073		18.2.2014	31.12.2014	B2
930	022 59 75	osobní automobil	Škoda Fabia sedan 1,9	2003	1 670	1 896		TMBDF46Y643902838	BF 139392		18.2.2014	31.12.2014	B4
931	055 80 59	osobní automobil	Škoda Fabia 1,4	2003	1 610	1 390		TMBJC16YX43910516	BF 146686		18.2.2014	31.12.2014	B3
932	022 67 52	osobní automobil	Škoda Felicia 1,3 LXI	1996	1 420	1 289	2419286	TMBEFF613W0384896	AN 337299		18.2.2014	31.12.2014	B2
933	023 77 61	osobní automobil	Škoda Felicia 1,3 LXI	1997	1 460	1 289	2642741	TMBEFF613W0752838	XA 004018		18.2.2014	31.12.2014	B2
934	024 18 94	osobní automobil	Škoda Felicia 1,3 LXI	1997	1 420	1 289	2697171	TMBEFF613W0739399	AP 667084		18.2.2014	31.12.2014	B2
935	075 06 00	osobní automobil	Škoda Felicia 1,3 LXI	1995	1 420	1 289	2203204/1995	TMBEFF413S0121961	AM 230169		18.2.2014	31.12.2014	B2
936	022 68 15	osobní automobil	Škoda Felicia Combi 1,3 GLXI	1996	1 460	1 289	2422654	TMBEFF653V0389252	AN 338482		18.2.2014	31.12.2014	B2
937	022 69 09	osobní automobil	Škoda Felicia Combi 1,3 GLXI										

968	166 13 58	osobní automobil	Škoda Felicia Combi	1995	1 460	1 289	2247466	TMBEFF653T0172715	AM 320654	18.2.2014	31.12.2014	B2
969	167 64 46	osobní automobil	Škoda Felicia Combi	1995	1 420	1 289	2203353	122124	AM 230167	18.2.2014	31.12.2014	B2
970	169 41 45	osobní automobil	Škoda Felicia 1,3 LX	1996	1 420	1 289	2457595	TMBEFF613V0441909	UD 320016	18.2.2014	31.12.2014	B2
971	176 19 51	osobní automobil	Škoda Felicia Combi	1997	1 460	1 289	2565266	TMBEFF653V0606009	AN 659741	18.2.2014	31.12.2014	B2
972	186 20 83	osobní automobil	Škoda Felicia Combi	1998	1 460	1 289	2775306	TMBEFF653W0876491	AO 165626	18.2.2014	31.12.2014	B2
973	394 20 46	osobní automobil	Škoda Felicia Pick Up	1997	2 145	1 289	2607636	TMBEFF673W5720830	AN 729742	18.2.2014	31.12.2014	B2
974	437 06 11	osobní automobil	Škoda Felicia Pickup 1,3	1996	1 510	1 289	2449051	TMBEFF673V5366807	AN 389784	18.2.2014	31.12.2014	B2
975	471 57 80	osobní automobil	Škoda Felicia Pickup 1,3	1996	1 510	1 289	2309643	TMBEFF637T5149506	AN 246644	18.2.2014	31.12.2014	B2
976	919 76 97	osobní automobil	Škoda Felicia Combi 1,3 LXI	1998	1 460	1 289	2784559	TMBEFF653W0884789	AO 168461	18.2.2014	31.12.2014	B2
977	920 98 60	osobní automobil	Škoda Felicia Combi 1,3 LXI	1998	1 460	1 289	2826250	TMBEFF653X0083638	AO 186246	18.2.2014	31.12.2014	B2
978	024 24 62	osobní automobil	Škoda Felicia 1,6 LX	1999	1 450	1 598	799295	TMBEGF614Y0296000	AO 551010	18.2.2014	31.12.2014	B3
979	024 32 25	osobní automobil	Škoda Fabia 1,4	2003	1 575	1 390		TMBNC46Y343955350	AB 453238	18.2.2014	31.12.2014	B3
980	024 33 64	osobní automobil	Škoda Fabia	2002	1 580	1 397	149302	TMBPB46Y333707738	AP 733693	18.2.2014	31.12.2014	B3
981	024 33 71	osobní automobil	Škoda Fabia	2003	1 575	1 397		TMBNC46Y843955134	BF 453236	18.2.2014	31.12.2014	B3
982	024 36 29	osobní automobil	Škoda Fabia Combi 1,4 TDI	2007	1 610	1 390	BNB 246849	TMBHJ26Y284031859	AU 191688	18.2.2014	31.12.2014	B3
983	024 80 73	osobní automobil	Škoda Fabia Combi 1,4	2001	1 610	1 390	85900	TMBHC46Y823346331	AP 185301	18.2.2014	31.12.2014	B3
984	024 89 65	osobní automobil	Škoda Fabia	2009	1 654	1 422	BNV 284745	TMBBF25J8A3098733	UD 691304	18.2.2014	31.12.2014	B3
985	024 92 23	osobní automobil	Škoda Fabia	2009	1 654	1 422	BNV 284680	TMBBF25J9A3101297	UD 691853	18.2.2014	31.12.2014	B3
986	024 92 47	osobní automobil	Škoda Fabia	2009	1 654	1 422	BNV 284698	TMBBF25J5A3101328	UD 691586	18.2.2014	31.12.2014	B3
987	024 92 54	osobní automobil	Škoda Fabia	2009	1 654	1 422	BNV 284660	TMBBF25J2A3101318	UD 691584	18.2.2014	31.12.2014	B3
988	024 97 04	osobní automobil	Škoda Fabia	2001	1 575	1 390	234169	TMBNC46Y013257631	AP 274875	18.2.2014	31.12.2014	B3
989	024 98 29	osobní automobil	Škoda Fabia 1,4	2002	1 575	1 390	070174	TMBNC46YX23556271	AP 554387	18.2.2014	31.12.2014	B3
990	025 37 74	osobní automobil	Škoda Praktik 1,4	2007	1 835	1 422		TMBTEC5J685026439	UC 190368	18.2.2014	31.12.2014	B3
991	025 37 98	osobní automobil	Škoda Praktik 1,4	2007	1 835	1 422		TMBEEC5J985027357	UC 193077	18.2.2014	31.12.2014	B3
992	026 38 50	osobní automobil	Škoda Fabia	2010	1 654	1 422	BNV 291418	TMBBF25J1A3178200	UD 719139	18.2.2014	31.12.2014	B3
993	026 40 31	osobní automobil	Škoda Fabia	2010	1 654	1 422	BNV 291270	TMBBF25J2A3178173	UD 719129	18.2.2014	31.12.2014	B3
994	026 42 40	osobní automobil	Škoda Fabia	2010	1 654	1 422	BNV 291267	TMBBF25J3A3178375	UD 900185	18.2.2014	31.12.2014	B3
995	026 49 85	osobní automobil	Škoda Fabia	2010	1 654	1 422	BNV 291550	TMBBF25J3A3178165	UD 719226	18.2.2014	31.12.2014	B3
996	027 21 11	osobní automobil	Škoda Fabia II 1,6	2011	1 659	1 598	CAY D20784	TMBES25J2B3198885	UE 351743	18.2.2014	31.12.2014	B3
997	027 21 35	osobní automobil	Škoda Fabia II 1,6	2011	1 659	1 598	CAY D20702	TMBES25J0B3198853	UE 351738	18.2.2014	31.12.2014	B3
998	027 21 42	osobní automobil	Škoda Fabia II 1,6	2011	1 659	1 598	CAY D20861	TMBES25J0B3198979	UE 351740	18.2.2014	31.12.2014	B3
999	027 22 12	osobní automobil	Škoda Fabia II 1,6	2011	1 659	1 598	CAY D20725	TMBES25J9B3199189	UE 351860	18.2.2014	31.12.2014	B3
1000	030 89 66	osobní automobil	Škoda Felicia Combi 1,6 LX	1998	1 490	1 598	553318	TMBEGF653W0855190	AN 975041	18.2.2014	31.12.2014	B3
1001	757 57 90	osobní automobil	Škoda Octavia ABDF1AG	1998	1 700	1 595	AKL077217	TMBZZ1U4W2078118	AN 305403	18.2.2014	31.12.2014	B3
1002	850 12 39	osobní automobil	Škoda Fabia 1,3	2001	1 515	1 397	27748	TMBPH16Y923397056	AP 365165	18.2.2014	31.12.2014	B3
1003	996 91 73	osobní automobil	Škoda Fabia Combi	2002	1 615	1 397	98040	TMBJB16Y123508402	AP 507972	18.2.2014	31.12.2014	B3
1004	024 80 04	osobní automobil	Škoda Fabia Combi 1,9 DI	2001	1 695	1 896	56567	TMBHF46Z523342793	AP 184700	18.2.2014	31.12.2014	B4
1005	026 43 34	osobní automobil	Volkswagen Transporter	1985	2 515	1 896	ABL 065797	VWVZZZZ70Z	AM 169246	18.2.2014	31.12.2014	B4
1006	189 08 20	osobní automobil	Škoda Octavia 1,9 TDI GLX	1999	1 825	1 896	AHF212636	TMBZZ1U8X2185643	AN 305371	18.2.2014	31.12.2014	B4
1007	194 38 52	osobní automobil	Land Rover Defender 110 TDI	1996	2 950	2 495	10474A	SALLDHM68VA104000	AN 359242	18.2.2014	31.12.2014	B4
1008	209 58 99	osobní automobil	Land Rover Defender 90TDI	1998	2 400	2 495	23L41814B	SALLDVB68WA155947	AN 999025	18.2.2014	31.12.2014	B4
1009	263 04 29	osobní automobil	Škoda Felicia Pickup 1,9 DLX	1997	1 600	1 896	167797	TMBEHH673W5732800	XA 067706	18.2.2014	31.12.2014	B4
1010	335 30 08	osobní automobil	Subaru Forester	1997	1 875	1 994	202559	F1SF5LJ4WG015672	AN 454802	18.2.2014	31.12.2014	B4
1011	470 65 99	osobní automobil	Renault expres 1,9 D	1995	1 490	1 870	C044603	VF1F40E0513158860	AM 159417	18.2.2014	31.12.2014	B4
1012	470 67 60	osobní automobil	Renault expres 1,9 D	1995	1 490	1 870	C 044813	5131 58 861	AM 159418	18.2.2014	31.12.2014	B4
1013	987 84 82	osobní automobil	Škoda Fabia sedan	2002	1 670	1 896	142275	TMBDF16Y233696494	AP 734072	18.2.2014	31.12.2014	B4
1014	014 69 31	speciální automobil	Avia A 75-L	1999	7 490	3 596	1419900435	TNAA1L000XA001296	AO 205179	18.2.2014	31.12.2014	F2
1015	320 50 40	speciální automobil	Avia 31 valník ZČ	1982	6 000	3 596	3215	67-3176	AG 456958	18.2.2014	31.12.2014	F2
1016	024 88 64	osobní automobil	Škoda Fabia 1,4 TDIPD	2009	1 645	1 422		TMBBF25J1A3098492	UD 690322	18.2.2014	31.12.2014	B3
1017	024 89 72	osobní automobil	Škoda Fabia 1,4 TDIPD	2009	1 645	1 422		TMBBF25J2A3098761	UD 691322	18.2.2014	31.12.2014	B3
1018	025 07 68	osobní automobil	Škoda Fabia 1,4 TDIPD	2010	1 645	1 422		TMBBF25J9A3176775	UD 718609	18.2.2014	31.12.2014	B3
1019	026 41 25	osobní automobil	Škoda Fabia 1,4 TDIPD	2010	1 645	1 422		TMBBF25J0A3179080	UD 719231	18.2.2014	31.12.2014	B3
1020	024 48 00	osobní automobil	Škoda Fabia praktik 1,2	2006	1 545	1 198	239694	TMBTY86Y474026542	UB 483083	18.2.2014	31.12.2014	B2
1021	800 26 31	osobní automobil	Škoda Fabia 1,4	2001	1 100	1 422		TMBJB16Y123428288	AP 369702	18.2.2014	31.12.2014	B3
1022	026 45 43	osobní automobil	Škoda Fabia 1,4	2002	1 580	1 397	147830	TMBPB46Y733698313	AP 728985	18.2.2014	31.12.2014	B3
1023	977 43 37	osobní automobil	Škoda Felicia Combi 1,4	2002	1 610	1 390	236529	TMBJC16Y233695485	AP 733225	18.2.2014	31.12.2014	B3
1024	023 81 44	osobní automobil	Škoda Felicia Combi 1,9 TDI	2006	1 695	1 896	458790	TMBHS46Y74028117	UB 483593	18.2.2014	31.12.2014	B4
1025	024 36 98	osobní automobil	Škoda Felicia Combi 1,4 TDI	2007	1 230	1 422	BNM246852	TMBHJ584031659	AA 031661	18.2.2014	31.12.2014	B3
1026	176 57 13	osobní automobil	Škoda Octavia 1,6 L	1997	2 900	1 595	36072	TMBZZ1U8V2031866	AN 721336	18.2.2014	31.12.2014	B3
1027	919 59 01	osobní automobil	Škoda Octavia 1,9 Tdi	2000	2 900	1 896	585326	TMBCG11U112464548	AP 105905	18.2.2014	31.12.2014	B4
1028	906 22 63	osobní automobil	Škoda Octavia Combi 1,9	2002	1 850	1 896	207706	327 34 255	AP 731719	18.2.2014	31.12.2014	B4
1029	409 53 89	speciální automobil	PV3S M2 valník s HR	1990	10 630	7 412	168000	KB 00030		18.2.2014	31.12.2014	F2
1030	022 86 26	osobní automobil	Subaru Forester 2,0	2000	1 875	1 994	814221	JF1SF5LJ4YG070054	AO 604603	18.2.2014	31.12.2014	B4
1031	187 57 02	osobní automobil	Volkswagen Caravelle 2,5TDI	1998	2 700	2 461	169724	ZXH098670	AO 321679	18.2.2014	31.12.2014	B4
1032	285 01 66	osobní automobil	Multicar M 25P	1979	2 500	1 997	19-9005187	11833-79		18.2.2014	31.12.2014	B4
1033	894 11 01	připojné vozidlo	EC D.60KW-3/400 PRIVÉ	1974	3 600			211942		18.2.2014	31.12.2014	K1b
1034	361 13 31	vysokozdvíhací vozík	DVHM 1622LX	1986	3 200	1 221	024149	05028		18.2.2014	31.12.2014	H
1035	390 20 26	vysokozdvíhací vozík	DVHM 3522LX	1989	4 950	3 456	014008	0915		18.2.2014	31.12.2014	H
1036	335 73 96	vysokozdvíhací vozík	DVHM 1622L	1983	3 260	1 221	25022	3954		18.2.2014	31.12.2014	H
1037	285 36 46	vysokozdvíhací vozík	DVHM 1622L	1978	3 260	1 221	7674	2579		18.2.2014	31.12.2014	H
1038	384 37 56	vysokozdvíhací vozík	DVHM 3522TX	1988	5 200	3 456	7201/106919	1-829		18.2.2014	31.12.2014	H
1039	025 08 52	osobní automobil	Škoda Fabia 1,4	2001	1 610	1 390	232677	TMBHC46Y713254402	AP 273934	18.2.2014	31.12.2014	B3
1040	026 46 75	osobní automobil	Škoda Superb	2006	1 593	1 968		TMBRC63U079010148	UB 000019	18.2.2014	31.12.2014	B4
1041	024 33 19	osobní automobil	Škoda Fabia 1,4	2003	1 135	1 390		TMBNC46YX43955295	UD 320118	18.2.2014	31.12.2014	B3
1042	023 82 90	osobní automobil	Škoda Octavia 1,8 20V	2000	1 830	1 781	254672	TMBLL41UX2411978	AO 932065	18.2.2014	31.12.2014	B3
1043	831 70 54	osobní automobil	Škoda Octavia 2,0 4x4	2000	1 906	1 984	1493	TMBKE11U0Y8304234	AO 933548	18.2.2014	31.12.2014	B4
1044	026 46 68	osobní automobil	Subaru Forester	1999	1 875	1 994	558444	JF1SF5LJ4XG044726	AO 327323	18.2.2014	31.12.2014	B4
1045	186 18 88	osobní automobil	Škoda Felicia Lxi	1998	1 460	1 289	2762120	TMBEFF653W0864838	AN 978955	18.2.2014	31.12.2014	B2
1046	175 52 26	osobní automobil	Škoda Felicia GLXi	1997	1 420	1 289	2563716	680238	AN 660196	18.2.2014	31.12.2014	B4
1047	180 84 98	osobní automobil	Volkswagen Caravelle 2,5TDi	1998	2 700	2 370	039195	VWVZZZ70ZXH038021	AO 1947			

1076	385 24 11	autobus	Karosa C-734	1988	14 300	11 940	L 534140140	023 695		18.2.2014	31.12.2014	J2
1077	371 03 59	autobus	Karosa C-734	1987	14 300	11 940	HA 330733070068	HM-019919		18.2.2014	31.12.2014	J2
1078	364 78 55	speciální automobil	Tatra 815 CAS	1986	22 500	19 000	3599	44455-120	AA 012270	18.2.2014	31.12.2014	F3
1079	431 72 38	speciální automobil	Tatra 815 CAHD	1989	22 500	19 000	10076	87020		18.2.2014	31.12.2014	F3
1080	287 68 83	vysokozdvíhací vozík	DVHM 3222	1978	5 150	3 595	6901/086481	2574	AA 023848	18.2.2014	31.12.2014	H
1081	365 31 48	speciální automobil	Avia 31 T-N	1995	5 990	3 596	137.95/0514/95	TNA31TTHYSA003734/95	AM 163108	18.2.2014	31.12.2014	F2
1082	024 38 07	osobní automobil	Land Rover Defender 110 TDI	2006	3 500	2 495	1506504C	SALLDBAF86A731764	AA 031571	18.2.2014	31.12.2014	B4
1083	024 38 21	osobní automobil	Land Rover Defender 110 TDI	2006	3 500	2 495		SALLDBAF86A731665	A 0718	18.2.2014	31.12.2014	B4
1084	250 83 59	osobní automobil	Land Rover Defender 110 SW	2001	3 050	2 495	09849A	SALLDHA582A628025	AF 337144	18.2.2014	31.12.2014	B4
1085	426 86 71	nákladní automobil	Tatra 810 6x6	2009	13 000	7 154	10776872	TNT1R0R269K000556	A 1785	18.2.2014	31.12.2014	F3
1086	212 12 57	osobní automobil	Škoda Octavia	2000	1 855	1 896	584572	TMBBG41UX12459703	AP 102451	18.2.2014	31.12.2014	B4
1087	212 12 64	osobní automobil	Škoda Octavia	2000	1 805	1 984		TMBBE41U3Y2396329	AO 939550	18.2.2014	31.12.2014	B4
1088	212 13 27	osobní automobil	Škoda Superb	2005	2 103	1 968		TMBBR63U869109925	BG 374129	18.2.2014	31.12.2014	B4
1089	212 14 73	osobní automobil	Subaru Forester	2000	1 875	1 994		JF1SF5LJ4YG079138	AO 883588	18.2.2014	31.12.2014	B4
1090	212 13 89	osobní automobil	Škoda Octavia	2007	1 970	1 896		TMBCS21Z582083828	UC 198309	18.2.2014	31.12.2014	B4
1091	212 13 72	osobní automobil	Škoda Fabia	2007	1 590	1 390		TMBGC25J283097201	UC 513932	18.2.2014	31.12.2014	B3
1092	212 12 95	osobní automobil	Škoda Fabia	2000	1 615	1 397		TMBJB16Y433642497	UD 320154	18.2.2014	31.12.2014	B3
1093	026 41 63	osobní automobil	Škoda Fabia	2010	1 645	1 422	291228	TMBBF25J3A3176433	UD 178555	18.2.2014	31.12.2014	B3
1094	413 59 88	autobus	Karosa LC 735	1991	14 300	3 900	M136440048	TMKC73440MM030247	AA 040416	18.2.2014	31.12.2014	J2
1095	385 13 24	autobus	Karosa LC 735	1988	14 950	3 900	3933070313	TNKL73540JM023127	AA 040417	18.2.2014	31.12.2014	J2
1096	026 49 23	osobní automobil	Škoda Fabia 1,4 TDI	2010	1 645	1 422	290973	TMBBF25JXA3177255	UD 178942	18.2.2014	31.12.2014	B3
1097	022 77 86	osobní automobil	Škoda Fabia 1,9 SDI	2004	1 640	1 896	278251	TMBPF16Y154197311	BF 842085	18.2.2014	31.12.2014	B4
1098	800 55 46	osobní automobil	Škoda Octavia	2001	1 855	1 896	ALH683227	TMBGC41U828558006	AP 372477	18.2.2014	31.12.2014	B4
1099	410 01 02	osobní automobil	Mitsubishi L 300 D	1990	2 260	2 477	DJ3020	JMBLZPO5WLA001805		18.2.2014	31.12.2014	B4
1100	320 10 55	nákladní automobil	Avia 30 L	1982	6 000	3 596	13288/13108	650011		18.2.2014	31.12.2014	F2
1101	310 11 28	traktor	Zetor 7011	1981	5 100	3 595	007113	8279	AG 502588	18.2.2014	31.12.2014	G
1102	280 10 56	traktor	Zetor 7211	1986	5 090	3 595	032237	0202020	AI 116262	18.2.2014	31.12.2014	G
1103	534 57 04	autobus	Karosa LC 757	1995	18 000	10 000	23562636	TMKL61060TM000069	AN 226673	18.2.2014	31.12.2014	J2
1104	385 11 22	autobus	Karosa LC 735	1988	14 300	11 940	J933070348	023139/88		18.2.2014	31.12.2014	J2
1105	240 04 66	připojné vozidlo	P 53 SH	1974	7 000			27817		18.2.2014	31.12.2014	K1b
1106	310 11 35	připojné vozidlo	PS 2 08.06 AGRO	1981	8 270			0876		18.2.2014	31.12.2014	K1b
1107	212 14 80	osobní automobil	AUDI A4 2,0TDI	2006	2 050	1 968		WAUZZZ8E37A136755	UB 579653	18.2.2014	31.12.2014	B4
1108	022 69 30	osobní automobil	Renault Kangoo	1997	1 600	1 149	F003253	VF1KCOAAF17400067	AA 012364	18.2.2014	31.12.2014	B2
1109	026 55 15	osobní automobil	Škoda Fabia	2010	1 095	1 198		TMBEH25J6B3125758	AA 037794	18.2.2014	31.12.2014	B2
1110	026 55 22	osobní automobil	Škoda Fabia	2010	1 095	1 198		TMBEH25J4B3126486	AA 037796	18.2.2014	31.12.2014	B2
1111	026 55 39	osobní automobil	Škoda Fabia	2010	1 095	1 198		TMBEH25J2B3126082	AA 037799	18.2.2014	31.12.2014	B2
1112	026 55 46	osobní automobil	Škoda Fabia	2010	1 095	1 198		TMBEH25J8B3126510	AA 037800	18.2.2014	31.12.2014	B2
1113	026 55 53	osobní automobil	Škoda Fabia	2010	1 095	1 198		TMBEH25J2B3126504	AA 037801	18.2.2014	31.12.2014	B2
1114	026 55 08	osobní automobil	Škoda Octavia	2010	1 310	1 485		TMBDJ21Z8B2073292	AA 037794	18.2.2014	31.12.2014	B3
1115	762 45 97	osobní automobil	Škoda Octavia	1988	1 190	1 595	AKL098882	TMBZZ1U8W2093348	AA 023857	18.2.2014	31.12.2014	B3
1116	886 36 27	osobní automobil	Škoda Fabia Combi	2002	1 235	1 896	136663	TMBJF16Y433659112	AA 011984	18.2.2014	31.12.2014	B4
1117	886 85 38	osobní automobil	Škoda Fabia Combi	2002	1 235	1 896	136725	TMBJF16Y433658395	AA 011982	18.2.2014	31.12.2014	B4
1118	025 14 37	osobní automobil	Toyota RAV4	2011	1 565	1 987		JTMBE31VXD060009	AA 046620	18.2.2014	31.12.2014	B4
1119	026 52 36	osobní automobil	Toyota RAV4	2010	1 550	1 987		JTMBE31VXD009478	UD 755934	18.2.2014	31.12.2014	B4
1120	025 03 26	osobní automobil	Toyota RAV4	2009	1 550	1 987		JTMBE31V4D0005197	AA 037597	18.2.2014	31.12.2014	B4
1121	022 87 89	osobní automobil	Ford Mondeo	2005	1 496	1 998		WF05XXGBB55G41047	AA 037550	18.2.2014	31.12.2014	B4
1122	024 82 51	osobní automobil	Toyota RAV4	2008	1 665	2 231		JTMBBC33V706109514	UC 590943	18.2.2014	31.12.2014	B4
1123	024 93 62	osobní automobil	Škoda Fabia 1,4 TDI 59 kW	2009	1 645	1 422	BNV 284944	TMBBF25J9A3102210	UD 690874	18.2.2014	31.12.2014	B3
1124	026 37 28	osobní automobil	Škoda Fabia 1,4 TDI 59 kW	2010	1 645	1 422	BNV 291571	TMBBF25J0A3178575	UD 719229	18.2.2014	31.12.2014	B3
1125	311 12 42	osobní automobil	VW Transporter 2	1996	2 800	2 461	1728	WV2ZZZ70ZVH045716	AN 355530	18.2.2014	31.12.2014	B4
1126	023 90 39	nákladní automobil	Tatra 815-2 MLF	2005	32 000	12 667	7036	TNU260R81K5039067	BG 132429	18.2.2014	31.12.2014	F3
1127	024 83 07	osobní automobil	Toyota RAV4	2009	1 660	2 231	0265008	JTMBBA31V10D004827	AA 031998	18.2.2014	31.12.2014	B4
1128	022 62 19	osobní automobil	Škoda Fabia 1,9 SDI	2003	1 640	1 896	200705	TMBPF16Y943916213	BF 142907	18.2.2014	31.12.2014	B4
1129	238 15 58	osobní automobil	Land Rover Defender	1998	2 400	2 495	41808B	SALLDVB68WA155941	AN 999024	18.2.2014	31.12.2014	B4
1130	418 03 44	osobní automobil	Škoda Fabia 1,9 SDI	2003	1 640	1 896	201066	TMBPF16Y643915391	BF 143469	18.2.2014	31.12.2014	B4
1131	026 42 02	osobní automobil	Škoda Fabia 1,4 TDI	2010	1 645	1 422	291398	TMBBF25J9A3179143	UD 719592	18.2.2014	31.12.2014	B3
1132	024 91 46	osobní automobil	Škoda Fabia 1,4 TDI	2009	1 645	1 422	284658	TMBBF25J6A3101273	UD 691527	18.2.2014	31.12.2014	B3
1133	351 86 76	osobní automobil	LRD 90 TDI SW	1998	2 400	2 495	41901B	SALLDVB68WA156139	AN 999034	18.2.2014	31.12.2014	B4
1134	011 77 28	osobní automobil	Škoda Octavia 1,9TDI	2000	1 875	1 896	583049	TMBGG41U818434477	AP 082290	18.2.2014	31.12.2014	B4
1135	021 93 41	osobní automobil	Škoda Fabia 1,9 SDI	2003	1 640	1 896		TMBPF16YX43906015	BF 140619	18.2.2014	31.12.2014	B4
1136	021 93 65	osobní automobil	Škoda Fabia 1,9 SDI	2003	1 640	1 896		TMBPF16Y143905948	BF 140617	18.2.2014	31.12.2014	B4
1137	021 93 96	osobní automobil	Škoda Octavia 1,9TDI	2003	1 855	1 896		TMBGC41U042842428	BF 141231	18.2.2014	31.12.2014	B4
1138	021 94 04	osobní automobil	Škoda Octavia 1,9TDI	2003	1 855	1 896		TMBGC41U842842418	BF 141009	18.2.2014	31.12.2014	B4
1139	021 94 11	osobní automobil	Škoda Octavia 1,9TDI	2003	1 855	1 896		TMBGC41U842842368	BF 139898	18.2.2014	31.12.2014	B4
1140	021 94 28	osobní automobil	Škoda Octavia 1,9TDI	2003	1 855	1 896		TMBGC41U442842366	BF 139950	18.2.2014	31.12.2014	B4
1141	021 94 35	osobní automobil	Škoda Octavia 1,9TDI	2003	1 855	1 896		TMBGC41U642842367	BF 139897	18.2.2014	31.12.2014	B4
1142	021 94 42	osobní automobil	Škoda Octavia 1,9TDI	2003	1 855	1 896		TMBGC41UX42842372	BF 139899	18.2.2014	31.12.2014	B4
1143	021 95 43	osobní automobil	Škoda Fabia Sedan	2002	1 670	1 896	143504	TMBDF16Y433693810	AP 728984	18.2.2014	31.12.2014	B4
1144	022 01 27	osobní automobil	Škoda Fabia 1,9 SDI	2003	1 640	1 896		TMBPF16Y143905951	BF 140618	18.2.2014	31.12.2014	B4
1145	022 01 34	osobní automobil	Škoda Fabia 1,9 SDI	2003	1 640	1 896		TMBPF16Y143907313	BF 141235	18.2.2014	31.12.2014	B4
1146	022 01 41	osobní automobil	Škoda Fabia 1,9 SDI	2003	1 640	1 896		TMBPF16Y743906019	BF 140620	18.2.2014	31.12.2014	B4
1147	022 01 58	osobní automobil	Škoda Fabia 1,9 SDI	2003	1 640	1 896		TMBPF16Y543906357	BF 140674	18.2.2014	31.12.2014	B4
1148	022 04 68	osobní automobil	Škoda Fabia 1,9 SDI	2003	1 640	1 896		TMBPF16Y743904951	BF 139900	18.2.2014	31.12.2014	B4
1149	022 04 75	osobní automobil	Škoda Fabia 1,9 SDI	2003	1 640	1 896		TMBPF16Y143904993	BF 141014	18.2.2014	31.12.2014	B4
1150	022 04 82	osobní automobil	Škoda Fabia 1,9 SDI	2003	1 640	1 896		TMBPF16Y843906580	BF 140675	18.2.2014	31.12.2014	B4
1151	022 04 99	osobní automobil	Škoda Fabia 1,9 SDI	2003	1 640	1 896		TMBPF16Y543905936	BF 140616	18.2.2014	31.12.2014	B4
1152	022 05 14	osobní automobil	Škoda Fabia 1,9 SDI	2003	1 640	1 896		TMBPF16YX43904930	BF 139916	18.2.2014	31.12.2014	B4
1153	022 05 21	osobní automobil	Škoda Fabia 1,9 SDI	2003	1 640	1 896		TMBPF16Y943910329	BF 142259	18.2.2014	31.12.2014	B4
1154	022 05 38	osobní automobil	Škoda Fabia 1,9 SDI	2003	1 640	1 896		TMBPF16Y643910143	BF 142240	18.2.2014	31.12.2014	B4
1155	022 05 52	osobní automobil	Škoda Fabia 1,9 SDI	2003	1 640	1 896		TMBPF16Y043905021	BF 139901	18.2.2014	31.12.2014	B4
1156	022 05 69	osobní automobil	Škoda Fabia 1,9 SDI	2003	1 640	1 896		TMBPF16Y943905129	BF 140614	18.2.2014	31.12.2014	B4
1157	022 05 76	osobní automobil										

1184	024 34 65	osobní automobil	Škoda Octavia	2007	2 030	1 968	BKD 876729	TMBBE61Z382049347	UC 186271	18.2.2014	31.12.2014	B4
1185	024 34 96	osobní automobil	Škoda Octavia	2007	2 030	1 968	BKD 876720	TMBBE61Z382050174	UC 186397	18.2.2014	31.12.2014	B4
1186	024 35 04	osobní automobil	Škoda Octavia	2007	2 030	1 968	BKD 877278	TMBBE61Z682049312	UC 186266	18.2.2014	31.12.2014	B4
1187	024 35 42	osobní automobil	Škoda Octavia	2007	1 445	1 968		TMBBE61Z482049308	AA 032591	18.2.2014	31.12.2014	B4
1188	024 80 28	osobní automobil	Škoda Octavia	2008	2 010	1 968	BDK893421	TMBHE61Z482240222	UD 008409	18.2.2014	31.12.2014	B4
1189	024 81 05	osobní automobil	Škoda Fabia	2008	1 705	1 896	BSW085847	TMBG25J493091082	UD 007836	18.2.2014	31.12.2014	B4
1190	024 84 46	osobní automobil	Škoda Octavia 1,6	2009	1 965	1 598	CAYC105577	TMBCT61Z6A2020361	UD 496606	18.2.2014	31.12.2014	B3
1191	024 84 53	osobní automobil	Škoda Octavia 1,6	2009	1 965	1 598	CAYC105579	TMBCT61Z5A2020366	UD 496607	18.2.2014	31.12.2014	B3
1192	024 84 77	osobní automobil	Škoda Octavia 1,6	2009	1 965	1 598	CAYC105504	TMBCT61Z7A2020479	UD 495985	18.2.2014	31.12.2014	B3
1193	024 84 84	osobní automobil	Škoda Octavia 1,6	2009	1 965	1 598	CAYC104160	TMBCT61Z1A2020543	UD 495988	18.2.2014	31.12.2014	B3
1194	024 84 91	osobní automobil	Škoda Octavia 1,6	2009	1 965	1 598	CAYC104196	TMBCT61Z9A2020547	UD 495989	18.2.2014	31.12.2014	B3
1195	024 85 09	osobní automobil	Škoda Octavia 1,6	2009	1 965	1 598	CAYC106348	TMBCT61Z9A2020774	UD 495990	18.2.2014	31.12.2014	B3
1196	024 90 38	osobní automobil	Škoda Fabia	2009	1 645	1 422	BNV 284742	TMBBF25J5A3098737	UD 691305	18.2.2014	31.12.2014	B3
1197	024 91 39	osobní automobil	Škoda Fabia	2009	1 645	1 422	BNV 284661	TMBBF25J5A3101247	UD 691579	18.2.2014	31.12.2014	B3
1198	024 95 64	osobní automobil	Škoda Fabia	2009	1 645	1 422	BNV 284931	TMBBF25JXA3102135	UD 690873	18.2.2014	31.12.2014	B3
1199	024 95 88	osobní automobil	Škoda Fabia	2009	1 645	1 422	BNV 284683	TMBBF25J9A3101378	UD 690815	18.2.2014	31.12.2014	B3
1200	024 96 27	osobní automobil	Škoda Fabia	2009	1 645	1 422	BNV 284672	TMBBF25J5A3101748	UD 690823	18.2.2014	31.12.2014	B3
1201	024 96 58	osobní automobil	Škoda Fabia	2009	1 645	1 422	BNV 284970	TMBBF25JXA3102295	UD 690828	18.2.2014	31.12.2014	B3
1202	024 99 37	osobní automobil	Škoda Fabia	2009	1 645	1 422	BNV 284962	TMBBF25J3A3102915	UD 691934	18.2.2014	31.12.2014	B3
1203	025 00 16	osobní automobil	Škoda Fabia	2009	1 645	1 422	BNV 284955	TMBBF25J0A3102340	UD 691927	18.2.2014	31.12.2014	B3
1204	025 00 30	osobní automobil	Škoda Fabia	2009	1 645	1 422	BNV 284972	TMBBF25J5A3103161	UD 691941	18.2.2014	31.12.2014	B3
1205	025 00 54	osobní automobil	Škoda Fabia	2009	1 645	1 422	BNV 284951	TMBBF25J2A3102260	UD 691806	18.2.2014	31.12.2014	B3
1206	025 01 31	osobní automobil	Škoda Fabia	2009	1 645	1 422	BNV 284980	TMBBF25J0A3103116	UD 691940	18.2.2014	31.12.2014	B3
1207	025 02 01	osobní automobil	Škoda Fabia	2009	1 645	1 422	BNV 284958	TMBBF25J0A3102452	UD 691930	18.2.2014	31.12.2014	B3
1208	025 05 28	osobní automobil	Volkswagen Transporter	2009	3 000	1 968		WV2ZZZ7ZH2A207488	UD 627031	18.2.2014	31.12.2014	B4
1209	025 06 05	osobní automobil	Mercedes Benz G SW 280	2009	3 500	2 987		WDB4613341X180629	A 1977	18.2.2014	31.12.2014	B5
1210	025 06 50	osobní automobil	Škoda Fabia	2010	1 645	1 422	BNV 291256	TMBBF25J4A3178627	UD 900314	18.2.2014	31.12.2014	B3
1211	025 06 67	osobní automobil	Škoda Fabia	2010	1 645	1 422	BNV 291576	TMBBF25J9A3178560	UD 900268	18.2.2014	31.12.2014	B3
1212	025 07 37	osobní automobil	Škoda Fabia	2010	1 645	1 422	BNV 291216	TMBBF25J8A3176623	UD 718606	18.2.2014	31.12.2014	B3
1213	026 38 81	osobní automobil	Škoda Fabia	2010	1 645	1 422	BNV 290933	TMBBF25J8A3176783	UD 718610	18.2.2014	31.12.2014	B3
1214	026 39 68	osobní automobil	Škoda Fabia	2010	1 645	1 422	BNV 291414	TMBBF25J7A3178332	UD 900266	18.2.2014	31.12.2014	B3
1215	026 40 48	osobní automobil	Škoda Fabia	2010	1 645	1 422	BNV 291552	TMBBF25J6A3178161	UD 719127	18.2.2014	31.12.2014	B3
1216	026 41 32	osobní automobil	Škoda Fabia	2010	1 645	1 422	BNV 291212	TMBBF25J8A3176718	UD 718608	18.2.2014	31.12.2014	B3
1217	026 42 33	osobní automobil	Škoda Fabia	2010	1 645	1 422	BNV 291242	TMBBF25J2A3177945	UD 900005	18.2.2014	31.12.2014	B3
1218	026 49 09	osobní automobil	Škoda Fabia	2010	1 645	1 422	BNV 291249	TMBBF25J0A3177894	UD 718985	18.2.2014	31.12.2014	B3
1219	026 49 78	osobní automobil	Škoda Fabia	2010	1 645	1 422	BNV 291243	TMBBF25J8A3177898	UD 718986	18.2.2014	31.12.2014	B3
1220	026 50 10	osobní automobil	Škoda Fabia	2010	1 645	1 422	BNV 291264	TMBBF25J6A3177088	UD 718935	18.2.2014	31.12.2014	B3
1221	026 53 13	osobní automobil	Škoda Octavia 1,6 TDI	2010	1 950	1 598	CAY 898579	TMBCT61Z6B2014366	UD 916164	18.2.2014	31.12.2014	B3
1222	026 53 20	osobní automobil	Škoda Octavia 1,6 TDI	2010	1 950	1 598	CAY 898168	TMBCT61Z5B2014665	UD 916165	18.2.2014	31.12.2014	B3
1223	026 53 44	osobní automobil	Škoda Octavia 1,6 TDI	2010	1 950	1 598	CAY 900749	TMBCT61ZXB2016315	UD 915928	18.2.2014	31.12.2014	B3
1224	026 53 68	osobní automobil	Škoda Octavia 1,6 TDI	2010	1 950	1 598	CAY 899475	TMBCT61Z4B2016844	UD 916709	18.2.2014	31.12.2014	B3
1225	026 53 75	osobní automobil	Škoda Octavia 1,6 TDI	2010	1 950	1 598	CAY 888008	TMBCT61Z5B2009904	UD 913583	18.2.2014	31.12.2014	B3
1226	026 54 76	osobní automobil	Škoda Octavia	2010	2 015	1 968	CFHC101397	TMBCE61Z4B2030379	UD 923835	18.2.2014	31.12.2014	B4
1227	027 23 68	osobní automobil	Škoda Octavia 1,6 TDI	2011	1 950	1 598		TMBCT61Z4B2152035	UE 350541	18.2.2014	31.12.2014	B3
1228	027 23 75	osobní automobil	Škoda Octavia 1,6 TDI	2011	1 950	1 598		TMBCT61Z2B2151837	UE 350542	18.2.2014	31.12.2014	B3
1229	027 23 82	osobní automobil	Škoda Octavia 1,6 TDI	2011	1 950	1 598		TMBCT61Z4B2151774	UE 351689	18.2.2014	31.12.2014	B3
1230	027 25 77	osobní automobil	Škoda Fabia 1,6 TDI	2011	1 204	1 598		TMBES25J9B3203189	UE 35086	18.2.2014	31.12.2014	B3
1231	027 25 84	osobní automobil	Škoda Fabia 1,6 TDI	2011	1 204	1 598		TMBES25J0B3203551	UE 353088	18.2.2014	31.12.2014	B3
1232	027 25 91	osobní automobil	Škoda Fabia 1,6 TDI	2011	1 204	1 598		TMBES25J1B3203557	UE 353087	18.2.2014	31.12.2014	B3
1233	027 26 09	osobní automobil	Škoda Fabia 1,6 TDI	2011	1 204	1 598		TMBES25J4B3203973	UE 353118	18.2.2014	31.12.2014	B3
1234	027 26 23	osobní automobil	Škoda Fabia 1,6 TDI	2011	1 204	1 598		TMBES25J2B3210386	UE 355176	18.2.2014	31.12.2014	B3
1235	027 26 30	osobní automobil	Škoda Fabia 1,6 TDI	2011	1 204	1 598		TMBES25J7B3210383	UE 355177	18.2.2014	31.12.2014	B3
1236	027 26 47	osobní automobil	Škoda Fabia 1,6 TDI	2011	1 204	1 598		TMBES25J6B3206499	UE 353641	18.2.2014	31.12.2014	B3
1237	027 27 62	autobus	Scania Omniexpress	2011	19 500	12 740		YS2K4X20001877260	UE 480778	18.2.2014	31.12.2014	J2
1238	027 27 79	autobus	Scania Omniexpress	2011	19 500	12 740		YS2K4X20001877159	UE 480779	18.2.2014	31.12.2014	J2
1239	027 27 86	autobus	Scania Omniexpress	2011	19 500	12 740		YS2K4X20001877167	UE 480780	18.2.2014	31.12.2014	J2
1240	027 27 93	autobus	Scania Omniexpress	2011	19 500	12 740		YS2K4X20001877220	UE 480781	18.2.2014	31.12.2014	J2
1241	027 28 25	osobní automobil	Škoda Octavia	2011	1 410	1 968		TMBFE61Z8C2114087	UC 632018	18.2.2014	31.12.2014	B4
1242	027 28 32	osobní automobil	Volkswagen Transporter	2012	2 312	1 968		WV1ZZZ7HZC088671	UE 688568	18.2.2014	31.12.2014	B4
1243	027 28 49	osobní automobil	Volkswagen Transporter	2012	1 976	1 968		WV2ZZZ7HZC088404	UE 688567	18.2.2014	31.12.2014	B4
1244	033 02 62	osobní automobil	Volkswagen Caravelle 2,5TDI	1998	2 700	2 461	166733	WV2ZZZ7OZX0899252	AO 321680	18.2.2014	31.12.2014	B4
1245	172 62 53	připojné vozidlo	Niewiadow C 2542 HT	1997	2 500			SWNC25010V0001043	AA 0014	18.2.2014	31.12.2014	K1b
1246	180 20 27	autobus	Karosa LC 935	2001	17 000	9 834	83M0483919	TMKC510391M004528	AP 150159	18.2.2014	31.12.2014	J2
1247	184 64 98	osobní automobil	Volkswagen Caravelle 2,5TDI	1998	2 700	2 461	167854	WV2ZZZ7OZX0893321	AO 321795	18.2.2014	31.12.2014	B4
1248	185 94 34	osobní automobil	Škoda Octavia 1,9TDIGLX	1998	1 785	1 896	167677	TMBZ11UX217668A	AO 287439	18.2.2014	31.12.2014	B4
1249	187 61 23	osobní automobil	Volkswagen Caravelle 2,5TDI	1998	2 700	2 461	169208	WV2ZZZ7OZXH101036	AO 321246	18.2.2014	31.12.2014	B4
1250	187 85 54	osobní automobil	Volkswagen Caravelle 2,5TDI	1998	2 700	2 461	168890	WV2ZZZ7OZXH100730	AO 321681	18.2.2014	31.12.2014	B4
1251	187 92 16	osobní automobil	Volkswagen Caravelle 2,5TDI	1998	2 700	2 461	169169	WV2ZZZ7OZXH100984	AO 321676	18.2.2014	31.12.2014	B4
1252	188 06 05	osobní automobil	Volkswagen Caravelle 2,5TDI	1998	2 700	2 461	165168	WV2ZZZ7OZX0899531	AO 321698	18.2.2014	31.12.2014	B4
1253	188 21 68	osobní automobil	Volkswagen Caravelle 2,5TDI	1998	2 700	2 461	164182	WV2ZZZ7OZXH101086	AO 321699	18.2.2014	31.12.2014	B4
1254	245 83 19	autobus	Karosa LC 936.1037	1997	17 000	9 834	83M0262909	TMKL61037VM000279	AN 483188	18.2.2014	31.12.2014	J2
1255	266 03 70	autobus	Karosa LC 936.1038	1998	18 000	9 834	83M0335618	TMKL61038WM001623	AO 225169	18.2.2014	31.12.2014	J2
1256	267 99 96	osobní automobil	Volkswagen Transporter	2002	2 730	2 461	364305	WV1ZZZ7OZH054078	AP 682259	18.2.2014	31.12.2014	B4
1257	300 74 60	speciální automobil	Avia 30 Sp	1980	5 950	3 319	5687218	8202534		18.2.2014	31.12.2014	F2
1258	405 57 25	nákladní automobil	Avia 60 N MT VAL	1999	5 990	3 596	141-99-00381	TNAA1N000XA001245	AA 000086	18.2.2014	31.12.2014	F2
1259	421 29 95	osobní automobil	Mitsubishi Pajero 146 2,5 TDI	1992	2 650	2 477	EC3837	JMBONV440MJ035327		18.2.2014	31.12.2014	B4
1260	421 33 78	osobní automobil	Mitsubishi Pajero 146 2,5 TDI	1992	2 650	2 477	ACRO10002	JMBONV440MJ035328		18.2.2014	31.12.2014	B4
1261	480 77 08	osobní automobil	Volkswagen Caravelle 2,5TDI	1999	2 700	2 461	ACV192479	WV2ZZZ7OZYH013751	AN 305373	18.2.2014	31.12.2014	B4
1262	486 35 46	osobní automobil	Škoda Octavia 1,9 TDI GLX	1999	1 825	1 896	DOY07019370685	TMBZ11U7X2193426	AN 305379	18.2.2014	31.12.2014	B4

1292	026 43 96	osobní automobil	Škoda Superb 1,8	2003	1 615	1 781		TMBCL63U639031520	AP 733720	18.2.2014	31.12.2014	B3	
1293	026 52 67	osobní automobil	Škoda Octavia 1,6	2010	1 350	1 598		TMBC6T61Z7B2013063	UD 914478	18.2.2014	31.12.2014	B3	
1294	026 52 74	osobní automobil	Škoda Octavia 1,6	2010	1 350	1 598		TMBC6T61Z5B2013063	UD 915314	18.2.2014	31.12.2014	B3	
1295	026 57 00	osobní automobil	Škoda Fabia	2011	1 204	1 598		TMBES25J1B3190339	UE 228735	18.2.2014	31.12.2014	B3	
1296	024 16 54	osobní automobil	Volkswagen Transporter	2006	2 170	2 461		WV2ZZZ7HZ7H033002	UB 463385	18.2.2014	31.12.2014	B4	
1297	024 16 92	osobní automobil	Volkswagen Transporter	2006	2 170	2 461		WV2ZZZ7HZ7H032923	UB 463719	18.2.2014	31.12.2014	B4	
1298	983 49 65	osobní automobil	Škoda Superb	2002	2 050	1 896		TMBBU63U339031760	AP 732763	18.2.2014	31.12.2014	B4	
1299	022 72 74	osobní automobil	Škoda Superb	2004	2 050	1 896		TMBDU23U859077394	BF 681224	18.2.2014	31.12.2014	B4	
1300	024 15 91	osobní automobil	Škoda Superb 1.9 TDI	2006	1 540	1 896		TMBDM23U969120903	AA 033107	18.2.2014	31.12.2014	B4	
1301	024 16 30	osobní automobil	Škoda Octavia 1.9 TDI	2006	1 385	1 896		TMBCS21XZ72024403	AA 033108	18.2.2014	31.12.2014	B4	
1302	024 16 47	osobní automobil	Škoda Octavia 1.9 TDI	2006	1 385	1 896		TMBCS21Z872024495	AA 033115	18.2.2014	31.12.2014	B4	
1303	024 17 86	osobní automobil	Volkswagen Transporter	2006	1 940	2 461		WV2ZZZ7HZH034816	AA 033316	18.2.2014	31.12.2014	B4	
1304	024 87 32	osobní automobil	Škoda Superb	2012	2 118	1 968		TMBAF73T0D9020736	UE 942824	18.2.2014	31.12.2014	B4	
1305	414 05 95	autobus	Karosa LK 735	1991	14 000	11 940	M336520290	TMKL73540MMO30957		18.2.2014	31.12.2014	J2	
1306	435 45 90	autobus	Oasa 901 HD 12	1993	17 000	11 940	1B17390005*44	TM9L90106P1CA2005	AL 709258	18.2.2014	31.12.2014	J2	
1307	402 33 97	autobus	Karosa LK 734	1990	16 000	11 940	WB1652B002	TMKC73440LMO28983		18.2.2014	31.12.2014	J2	
1308	026 43 10	osobní automobil	Škoda Fabia Combi 1,4	2004	1 260	1 390		TMBJC46Y054224918	BF 849572	18.2.2014	31.12.2014	B3	
1309	026 46 51	osobní automobil	VW Transporter 1,9	1994	2 215	1 896	ABL 019127	WV2ZZZ7OZRHO99346	AL 897405	18.2.2014	31.12.2014	B4	
1310	023 83 39	osobní automobil	Škoda Octavia 1,8	1999	1 850	1 781		TMBAL21U512284422	AA035515	18.2.2014	31.12.2014	B3	
1311	092 32 02	osobní automobil	Š Fabia	2001	1 515	1 397		027559	TMBPH16Y323396355	AP 365162	18.2.2014	31.12.2014	B3
1312	011 24 13	osobní automobil	Škoda Felicia 1,3 Lxi	2000	1 420	1 289		3083004	TMBEFF613Y7310933	AO 935096	18.2.2014	31.12.2014	B2
1313	022 68 39	osobní automobil	Škoda Felicia Combi 1,3 Lxi	1997	1 460	1 289		2569042	TMBEFF653V0610105	AN 662292	18.2.2014	31.12.2014	B2
1314	022 69 47	osobní automobil	Škoda Felicia 1,3 Lxi	1997	1 420	1 289		2655047	TMBEFF613W732914	XA 054010	18.2.2014	31.12.2014	B2
1315	022 80 75	osobní automobil	Škoda Felicia Combi 1,3 Lxi	1998	1 460	1 289		2748288	TMBEFF653W0851476	AN 972082	18.2.2014	31.12.2014	B2
1316	022 85 87	osobní automobil	Škoda Felicia Combi 1,3 Lxi	1997	1 460	1 289		2670260	TMBEFF653W0778923	XA 062263	18.2.2014	31.12.2014	B2
1317	023 75 38	osobní automobil	Škoda Felicia Combi 1,3 Lxi	1998	1 460	1 289		2752684	2/1-24113	AN 977198	18.2.2014	31.12.2014	B2
1318	024 20 68	osobní automobil	Škoda Felicia 1,3 Lxi	1996	1 420	1 289		2455256	TMBEFF613V0438794	AN 400663	18.2.2014	31.12.2014	B2
1319	041 55 07	osobní automobil	Škoda Felicia Combi 1,3 Lxi	1995	1 460	1 289		2565047	TMBEFF653T0172431	AN 320619	18.2.2014	31.12.2014	B2
1320	076 23 19	osobní automobil	Škoda Felicia Combi 1,3 Lxi	1997	1 460	1 289		2502007	TMBEFF653V0511417	AN 619433	18.2.2014	31.12.2014	B2
1321	107 99 86	osobní automobil	Škoda Felicia Combi 1,3 Lxi	1996	1 460	1 289		2447304	TMBEFF653V0422690	UD 320014	18.2.2014	31.12.2014	B2
1322	112 21 96	osobní automobil	Škoda Felicia Pickup 1,3 Lxi	1995	1 510	1 289		2267036	TMBEFF673T5149650	AM 464112	18.2.2014	31.12.2014	B2
1323	151 50 62	osobní automobil	Škoda Felicia Combi 1,3 Lxi	1995	1 460	1 289		2241723	TMBEFF654T0172614	BF 715303	18.2.2014	31.12.2014	B2
1324	154 01 65	osobní automobil	Škoda Felicia Combi 1,3 Lxi	1995	1 460	1 289		2222198	TMBEFF653T0141603	AN 315833	18.2.2014	31.12.2014	B2
1325	163 26 88	osobní automobil	Škoda Felicia Combi 1,3 Lxi	1996	1 460	1 289		2451561	TMBEFF653V0434174	AN 391102	18.2.2014	31.12.2014	B2
1326	163 29 50	osobní automobil	Škoda Felicia Combi 1,3 Lxi	1996	1 460	1 289		2444206	TMBEFF653V0421759	AN 385283	18.2.2014	31.12.2014	B2
1327	174 70 90	osobní automobil	Škoda Felicia 1,3 Lxi	1997	1 420	1 289		2557165	TMBEFF613V5959599	AN 659014	18.2.2014	31.12.2014	B2
1328	181 46 59	osobní automobil	Škoda Felicia Combi 1,3 Lxi	1998	1 460	1 289		2832209	TMBEFF653X0093059	AO 189316	18.2.2014	31.12.2014	B2
1329	186 36 06	osobní automobil	Škoda Felicia Combi 1,3 Lxi	1998	1 460	1 289		2765273	TMBEFF653W0866800	AO 163523	18.2.2014	31.12.2014	B2
1330	278 38 48	osobní automobil	Škoda Felicia Pickup 1,3 Lxi	1997	1 510	1 289		2656735	TMBEFF673W5729132	XA 054496	18.2.2014	31.12.2014	B2
1331	311 68 81	osobní automobil	Škoda Felicia Pickup 1,3 Lxi	1998	1 510	1 289		2685836	TMBEFF673W5734679	AN 954128	18.2.2014	31.12.2014	B2
1332	343 72 87	osobní automobil	Škoda Forman Plus	1995	1 370	1 289		2146458	TMBCCFF600S5074295	AM 123036	18.2.2014	31.12.2014	B2
1333	825 83 11	osobní automobil	Renault Kangoo	1998	1 600	1 149		F206755	VF1KCOAAF19305233	AO 004845	18.2.2014	31.12.2014	B2
1334	827 45 88	osobní automobil	Škoda Felicia 1,3 Lxi	1995	1 420	1 289		2235204	TMBEFF613T5163724	AM 262604	18.2.2014	31.12.2014	B2
1335	851 47 87	osobní automobil	Renault Kangoo	1997	1 600	1 149		F006234	VF1KCOAAF17281730	XA 103030	18.2.2014	31.12.2014	B2
1336	881 28-52	osobní automobil	Škoda Felicia 1,3 Lxi	1995	1 420	1 289		2228603	TMBEFF613T0146998	AM 260178	18.2.2014	31.12.2014	B2
1337	881 77 32	osobní automobil	Škoda Felicia 1,3 Lxi	1996	1 420	1 289		2292240	TMBEFF613T0222985	AM 474251	18.2.2014	31.12.2014	B2
1338	882 35 13	osobní automobil	Škoda Felicia 1,3 Lxi	1996	1 420	1 289		2422797	TMBEFF613V5380698	AN 339158	18.2.2014	31.12.2014	B2
1339	022 89 29	osobní automobil	Mitsubishi Carisma 1,6	1995	1 610	1 597		4G92JJ1242	XMCSNDA1AWF092305	BA 017507	18.2.2014	31.12.2014	B3
1340	023 78 79	osobní automobil	Škoda Fabia 1,4	2000	1 569	1 397		008139	TMBNB26Y3Y3042648	AO 844880	18.2.2014	31.12.2014	B3
1341	024 32 32	osobní automobil	Škoda Fabia 1,4	2001	1 575	1 390		2328632	TMBNC46Y913256834	UD 320103	18.2.2014	31.12.2014	B3
1342	024 88 71	osobní automobil	Škoda Fabia 1,4 TDI	2009	1 645	1 422		284757	TMBBF25J9A3098515	UD 691296	18.2.2014	31.12.2014	B3
1343	025 07 44	osobní automobil	Škoda Fabia 1,4 TDI	2010	1 645	1 422		291240	TMBBF25J2A317928	UD 900022	18.2.2014	31.12.2014	B3
1344	027 24 69	osobní automobil	Škoda Fabia 1,6 TDI	2011	1 659	1 598		CAYD25513	TMBES25J0B3198867	UE 351750	18.2.2014	31.12.2014	B3
1345	169 53 88	osobní automobil	Škoda Felicia Combi 1,6 Lxi	1996	1 490	1 598		316206	TMBEGF653V7447445	AM 412458	18.2.2014	31.12.2014	B3
1346	060 85 34	osobní automobil	Škoda Felicia Combi 1,9 D	1997	1 520	1 896		169056	TMBEHH653W0785617	XA 066656	18.2.2014	31.12.2014	B4
1347	022 69 61	osobní automobil	Škoda Felicia Combi 1,9 D	1996	1 520	1 896		011104	TMBEHH654T0322192	AN 251982	18.2.2014	31.12.2014	B4
1348	023 73 36	osobní automobil	Škoda Felicia 1,9 D	1998	1 480	1 896		179994	TMBEHH613W0822992	AN 958438	18.2.2014	31.12.2014	B4
1349	024 79 48	osobní automobil	Škoda Octavia II 1,9 TDI	2008	1 970	1 896		BXE5A1685	TMBCS61Z882220025	UD 000882	18.2.2014	31.12.2014	B4
1350	168 37 70	osobní automobil	Volkswagen Caravelle 2,5TDI	1996	2 650	1 461		002588	WV2ZZZ7OZVH054047	AN 354477	18.2.2014	31.12.2014	B3
1351	267 36 19	osobní automobil	Škoda Felicia Pickup 1,9 D	1996	1 600	1 896		064607	TMBEHH673V5432753	AN 409297	18.2.2014	31.12.2014	B4
1352	321 02 15	osobní automobil	UAZ 469 BI	1981	2 150	2 445		10017292	10006558		18.2.2014	31.12.2014	B4
1353	355 18 28	osobní automobil	Škoda Felicia Pickup 1,9 D	1998	1 600	1 896		197746	TMBEHH673W5750666	AO 170949	18.2.2014	31.12.2014	B4
1354	361 25 67	osobní automobil	Škoda Felicia Pickup 1,9 D	1997	1 600	1 896		084783	TMBEHH673V5601850	AN 666707	18.2.2014	31.12.2014	B4
1355	395 72 80	osobní automobil	Peugeot Boxer	1997	2 800	1 905		10CUBK6002300	VF3231A6215427383	AN 797506	18.2.2014	31.12.2014	B4
1356	479 78 34	osobní automobil	Škoda Felicia Combi 1,9 D	1998	1 520	1 896		271045	TMBEHH653X0117731	UD 320024	18.2.2014	31.12.2014	B4
1357	757 15 89	osobní automobil	Škoda Octavia 1,9 TDI	1999	1 785	1 896		264483	TMBCCG41U0Y2291424	UD 320082	18.2.2014	31.12.2014	B4
1358	877 65 03	osobní automobil	Škoda Felicia Pickup 1,9 D	1998	1 600	1 896		195244	TMBEHH673W5749306	AO 168861	18.2.2014	31.12.2014	B4
1359	879 18 61	osobní automobil	Škoda Felicia Pickup 1,9 D	1998	1 600	1 896		171078	TMBEHH673W5735110	AN 942535	18.2.2014	31.12.2014	B4
1360	932 40 00	osobní automobil	Škoda Felicia Pickup 1,9 D	1997	1 600	1 896		082990	TMBEHH673V5543809	AN 653885	18.2.2014	31.12.2014	B4
1361	332 14 85	nákladní automobil	Multicar M 25 MP 10	1990	3 400	1 997		PL1990/06603	14248/249		18.2.2014	31.12.2014	F1
1362	361 85 27	nákladní automobil	Multicar M 25 P	1986	3 500	1 997		19-88/09246	18451-86	AI 012739	18.2.2014	31.12.2014	F1
1363	433 24 40	nákladní automobil	Multicar M 25 P	1986	3 500	1 997		19-86/12916	13847	AH 527787	18.2.2014	31.12.2014	F1
1364	272 40 49	nákladní automobil	Avia 30 N	1977	5 950	3 596		08940	17063		18.2.2014	31.12.2014	F2
1365	292 03 82	nákladní automobil	Avia 30 N	1979	5 950	3 596		03763	7901735		18.2.2014	31.12.2014	F2
1366	302 01 88	nákladní automobil	Avia 31 ZC	1982	5 990	3 596		132-87-14131	17367		18.2.2014	31.12.2014	F2
1367	305 38 29	nákladní automobil	Avia 30 MP 13.1	1979	5 900	3 596		13178	7808048		18.2.2014	31.12.2014	F2
1368	331 98 77	nákladní automobil	Avia 31 N	1983	5 990	3 596		13404	C-2283-04539	AG 940830	18.2.2014	31.12.2014	F2
1369	340 23 24	nákladní automobil	Avia 31 N	1984	5 990	3 596		00					

1400	101 16 78	osobní automobil	Š-Fel 1,3 Combi GLXI EFS 654 F	1998	1 460	1 289	2829656	TMBEFS654X7072849	AO 187499	18.2.2014	31.12.2014	B2
1401	027 19 54	osobní automobil	Škoda Fabia	2011	1 204	1 598	CAY D20741	TMBES25J 5B3197200	AA 043514	18.2.2014	31.12.2014	B3
1402	023 80 12	osobní automobil	Š-Fabia Ambiente 1,9TDI 74 kW	2006	1 660	1 896	492101	TMBNS46Y674032331	AA 037721	18.2.2014	31.12.2014	B4
1403	357 58 11	osobní automobil	UAZ 469 Bi	1985	2 400	2 445	41780B310040	XTT315140305579992	AA11931	18.2.2014	31.12.2014	B4
1404	027 19 61	osobní automobil	Škoda Fabia	2011	1 204	1 598	CAY D20790	TMBES25J 0B3197105	AA 043515	18.2.2014	31.12.2014	B3
1405	022 78 18	osobní automobil	Škoda Fabia 1,9	2004	1 640	1 896	278119	TMBPF16Y154198068	BF 842152	18.2.2014	31.12.2014	B4
1406	355 28 76	osobní automobil	UAZ 469 Bi	1985	2 400	2 300	42180020905222	XTT31519030558091		18.2.2014	31.12.2014	B4
1407	024 90 76	osobní automobil	Škoda Fabia	2009	1 645	1 422	BNV 284750	TMBBF25J6A3098701	UD 691299	18.2.2014	31.12.2014	B3
1408	027 20 65	osobní automobil	Škoda Fabia	2011	1 204	1 598	CAY D23280	TMBES25J 8B3198597	AA 043524	18.2.2014	31.12.2014	B3
1409	026 44 59	osobní automobil	Škoda Fabia combi	2001	1 610	1 390	232740	TMBHC46Y313254266	AP 274307	18.2.2014	31.12.2014	B3
1410	302 54 62	osobní automobil	UAZ 469 Bi	1992	2 400	2 445	41780B30103887	31510030149467		18.2.2014	31.12.2014	B4
1411	146 44 47	osobní automobil	Š-Forman	1994	1 490	1 289	2058321	TMBCEA200R1009743		18.2.2014	31.12.2014	B2
1412	024 89 58	osobní automobil	Š-Fabia	2009	1 190	1 422	BNV 284755	TMBBF25J9A3098773	UD 691323	18.2.2014	31.12.2014	B3
1413	027 20 89	osobní automobil	Škoda Fabia	2011	1 204	1 598	CAY D25740	TMBES25J 0B3198688	AA 043526	18.2.2014	31.12.2014	B3
1414	322 62 05	osobní automobil	UAZ 469 Bi	1990	1 650	2 445	70807429	67590		18.2.2014	31.12.2014	B4
1415	022 61 94	osobní automobil	ŠKODA FABIA 1,9SDi	2003	1 640	1 896	200205	TMBPF16YX43910792	AA 022498	18.2.2014	31.12.2014	B4
1416	027 19 78	osobní automobil	Škoda Fabia	2011	1 204	1 598	CAY D20613	TMBES25J8B3197207	AA 043516	18.2.2014	31.12.2014	B3
1417	063 53 21	osobní automobil	Škoda Felicia Combi I,6	1998	1 490	1 598	774643	TMBEGF653X0117684	AO290282	18.2.2014	31.12.2014	B3
1418	332 09 49	osobní automobil	UAZ 469 Bi	1983	1 450	2 445	80311947	533068	AA 006714	18.2.2014	31.12.2014	B4
1419	027 19 85	osobní automobil	Škoda Fabia	2011	1 204	1 598	CAY D20707	TMBES25J 4B3196927	AA 043517	18.2.2014	31.12.2014	B3
1420	360 94 20	osobní automobil	Škoda Fabia 1,9 Sdi	2003	1 640	1 900	200206	TMBPF16Y743910149	BF142257	18.2.2014	31.12.2014	B4
1421	026 44 42	osobní automobil	Škoda Fabia Combi 1,4	2002	1 610	1 390	237197	TMBHC46Y033707679	AP735494	18.2.2014	31.12.2014	B3
1422	520 78 39	osobní automobil	LRD 110 TDI	1996	3 050	2 495	02849A	SALLDHA68TA979802	UD 320100	18.2.2014	31.12.2014	B4
1423	026 51 97	osobní automobil	Š. Fabia 1,4 TDi	2010	1 645	1 422	BNV 291403	TMBBF25J3A3177632	UD 718956	18.2.2014	31.12.2014	B3
1424	027 22 67	osobní automobil	Š Fabia 1,6 TDI	2011	1 204	1 598	CAY D20869	TMBES25J 0B3198772	AA 043544	18.2.2014	31.12.2014	B3
1425	111 76 42	osobní automobil	Š. Felicia 1,6 Lxi	1998	1 490	1 598	773930	TMBEGF653X0117189	AO 288708	18.2.2014	31.12.2014	B3
1426	318 46 55	osobní automobil	UAZ315136	2005	2 150	2 445	40210L40031238	3,15122E+13	AA 033736	18.2.2014	31.12.2014	B4
1427	352 23 67	autobus	Karoska C-734	1985	15 440	11 940	1292940492	10713/85	AA A10362	18.2.2014	31.12.2014	J2
1428	179 16 24	osobní automobil	Škoda Felicie Combi	1998	1 460	1 289	2737849	TMBEFF653W0842207	AA041950	18.2.2014	31.12.2014	B2
1429	027 19 92	osobní automobil	Škoda Fabia	2011	1 204	1 598	CAY D20791	TMBES25J XB3196947	AA 043518	18.2.2014	31.12.2014	B3
1430	356 66 37	osobní automobil	Škoda Fabia	2003	1 466	1 896	910411	TMBPF16Y543910411	AA020831	18.2.2014	31.12.2014	B4
1431	378 57 20	osobní automobil	UAZ 469	1987	2 400	2 445	31004791	XTT31519030558493	AA016380	18.2.2014	31.12.2014	B4
1432	385 20 17	autobus	Karoska C734	1988	15 440	11 940	JB33070105	TMKC73420JM023611	AA033887	18.2.2014	31.12.2014	J2
1433	026 37 59	osobní automobil	Škoda Fabia 1,4 TDI	2010	1 645	1 422	BNV 291573	TMBBF25J7A3178556	UD900187	18.2.2014	31.12.2014	B3
1434	027 20 03	osobní automobil	Škoda Fabia	2011	1 204	1 598	CAY D20544	TMBES25J 7B3196940	AA 043519	18.2.2014	31.12.2014	B3
1435	091 50 83	osobní automobil	Škoda Felicia Kombi 1,6LX	1998	1 490	1 598	774645	TMBEGF653X0117674	AO 288716	18.2.2014	31.12.2014	B3
1436	022 62 02	osobní automobil	Škoda Fabia1,9 Sdi	2003	1 640	1 896	200208	TMBPF16Y543910909	BF 142267	18.2.2014	31.12.2014	B4
1437	026 49 92	osobní automobil	Š Fabia 1,4 TDIPD	2010	1 645	1 422	291238	TMBBF25J6A3177026	UD 71904	18.2.2014	31.12.2014	B3
1438	027 21 04	osobní automobil	Škoda Fabia	2011	1 204	1 598	CAY D25559	TMBES25J 4B3198905	AA 043528	18.2.2014	31.12.2014	B3
1439	085 06 83	osobní automobil	Š-Felicia	1998	1 490	1 598	774675	TMBEGF653X0117743	AA 019894	18.2.2014	31.12.2014	B3
1440	356 16 18	osobní automobil	UAZ 469 Bi	1985	2 400	2 500	30051938	31510030570536	AA 015582	18.2.2014	31.12.2014	B4
1441	022 87 72	osobní automobil	Š-Fel. 1,3 combi	1997	1 460	1 289	2654365	TMBEFF653W0763877	AA 039789	18.2.2014	31.12.2014	B2
1442	027 20 96	osobní automobil	Škoda Fabia	2011	1 204	1 598	CAY D23249	TMBES25J 4B3198600	AA 043527	18.2.2014	31.12.2014	B3
1443	026 46 44	osobní automobil	Š-Fabia 1,4 com.	2006	1 610	1 390		TMBJC46Y264608314	AA046039	18.2.2014	31.12.2014	B3
1444	848 32 54	osobní automobil	Škoda Fabia	2001	1 575	1 390	89924	TMBNC46Y023373008	AA 041137	18.2.2014	31.12.2014	B3
1445	026 42 19	osobní automobil	Škoda Fabia 1,4 TDIPD	2010	1 645	1 422	BNV 291259	TMBBF25J7A3179142	UD 719591	18.2.2014	31.12.2014	B3
1446	027 22 74	osobní automobil	Š Fabia 1,6 TDI	2011	1 204	1 598	CAY D25743	TMBES25J 2B3198692	AA 043545	18.2.2014	31.12.2014	B3
1447	946 70 33	osobní automobil	Š - Fabia	2002	1 610	1 390	235887	TMBJC16Y333695561	AP 733232	18.2.2014	31.12.2014	B3
1448	379 97 83	osobní automobil	UAZ 469	1987	2 400	2 445	30703843	XTT31512030551645	AA 040441	18.2.2014	31.12.2014	B4
1449	101 39 22	osobní automobil	Škoda Felicia	1998	1 460	1 289	2873628	TMBEFF653X0120435	AO 291248	18.2.2014	31.12.2014	B2
1450	027 20 10	osobní automobil	Škoda Fabia	2011	1 204	1 598	CAY D20619	TMBES25J 9B3197135	AA 043520	18.2.2014	31.12.2014	B3
1451	023 81 13	osobní automobil	Škoda Fabia	2006	1 660	1 896	492091	TMBNS46Y474032022	UB 484452	18.2.2014	31.12.2014	B4
1452	371 15 61	osobní automobil	UAZ 469	1987	2 400	2 445	30609445	704791		18.2.2014	31.12.2014	B4
1453	024 34 72	osobní automobil	Škoda Octavia	2007	1 450	1 968	BKD 877274	TMBBE61Z982049319	AA 031623	18.2.2014	31.12.2014	B4
1454	024 76 76	osobní automobil	Volkswagen Caravelle 2,5TDI	2007	1 980	2 468	BPC 038611	WV2ZZZ7H28H071642	AA 031674	18.2.2014	31.12.2014	B4
1455	023 76 84	osobní automobil	Volkswagen Caravelle 2,5TDI	2006	2 220	2 461		WV2ZZZ7H27X005465	UD 465830	18.2.2014	31.12.2014	B4
1456	026 54 83	osobní automobil	Škoda Octavia	2010	2 015	1 968	CFHC120878	TMBCE61Z5B2030441	UD 922845	18.2.2014	31.12.2014	B4
1457	024 34 58	osobní automobil	Škoda Octavia	2007	2 030	1 968	BKD 876719	TMBBE61Z582050192	UC 186398	18.2.2014	31.12.2014	B4
1458	023 76 91	osobní automobil	Volkswagen Caravelle 2,5TDI	2006	1 980	2 461		WV2ZZZ7H27X005419	AA 023720	18.2.2014	31.12.2014	B4
1459	026 54 52	osobní automobil	Škoda Octavia	2010	2 015	1 968	CFHC122276	TMBCE61Z0B2034218	UD 924745	18.2.2014	31.12.2014	B4
1460	024 75 06	osobní automobil	Audi A6	2007	1 730	2 698	BPP 111157	WVAUZZ4F88N055453	AA 031632	18.2.2014	31.12.2014	B5
1461	024 34 41	osobní automobil	Škoda Octavia II,0TDI103KW	2007	1 445	1 968	BKD 876724	TMBBE61Z882049327	UC 186269	18.2.2014	31.12.2014	B4
1462	024 35 59	osobní automobil	Škoda Octavia II,0TDI103KW	2007	1 445	1 968	BKD 877271	TMBBE61Z782049318	UC 186267	18.2.2014	31.12.2014	B4
1463	026 54 45	osobní automobil	Škoda Octavia	2010	2 015	1 968	CFHC122275	TMBCE61Z1B2043387	UD 925396	18.2.2014	31.12.2014	B4
1464	024 35 35	osobní automobil	Škoda Octavia	2007	1 445	1 968	BKD 876721	TMBBE61Z782049397	AA 031621	18.2.2014	31.12.2014	B4
1465	026 54 38	osobní automobil	Škoda Octavia	2010	2 015	1 968	CFHC122272	TMBCE61Z6B2034305	UD 924879	18.2.2014	31.12.2014	B4
1466	024 35 11	osobní automobil	Škoda Octavia	2007	1 445	1 968	BKD 876728	TMBBE61Z882049330	AA 031622	18.2.2014	31.12.2014	B4
1467	022 91 79	osobní automobil	Škoda Fabia	2005	1 610	1 390	120685	TMBJC46Y964472716	AA 012487	18.2.2014	31.12.2014	B3
1468	998 27 69	osobní automobil	Peugeot Boxer minibus	2003	2 900	2 800		VF3ZAMPMA17288578	AA 011714	18.2.2014	31.12.2014	B5
1469	024 79 86	osobní automobil	Fiat Ducato	2008	3 150	2 999	F1CE0481D875750	ZFA25000001544345	AA 034466	18.2.2014	31.12.2014	B5
1470	269 04 23	autobus	Iveco Daily	2006	5 400	2 998	284105	ZCFC50C0005583985	AA 023679	18.2.2014	31.12.2014	J2
1471	023 99 14	připojné vozidlo	Kobras	2011	750			TK9K71G00BAKP9069	UE431422	18.2.2014	31.12.2014	K1a
1472	175 29 79	připojné vozidlo	LPC 352B	1977	515			40528	AA C 414550	18.2.2014	31.12.2014	K1a
1473	681 02 65	motocykl	Piaggio Beverly 250	2005	167	244	43740	ZAPM2850001003649	AA 023503	18.2.2014	31.12.2014	A2
1474	022 63 72	osobní automobil	Škoda Fabia Classic	2003	1 610	1 400	419065	TMBJC46Y243949134	AA 011777	18.2.2014	31.12.2014	B3
1475	024 83 76	osobní automobil	Škoda Octavia	2009	1 380	1 598	CAY105164	TMBHT61Z4A2020039	UD 496604	18.2.2014	31.12.2014	B3
1476	024 77 77	osobní automobil	Volkswagen transporter	2008	3 000	2 461	BNZ 124739	WV2ZZZ7H28H149220	UC 560214	18.2.2014	31.12.2014	B4
1477	676 11 58	motocykl	Alpine SKI-DOO II	1989	647	497	3760623	335000317	AA C 414553	18.2.2014	31.12.2014	A3
1478	641 19 36	motocykl	Alpine 3	2001	510	497	503	YK3S289232R00071	AP 026726	18.2.2014	31.12.2014	A3
1479	022 71 59	osobní automobil	Peugeot Partner	2005								

1508	325 01 65	traktor	Zetor 7011	1984	5 600	3 595	216503	35646	AA 012187	18.2.2014	31.12.2014	G
1509	015 44 15	pracovní stroj	UN-053.64	1984	8 500	3 595	9725	12872	AAA 099003	18.2.2014	31.12.2014	F2
1510	011 05 70	osobní automobil	Škoda Felicia LXi	2000	1 420	1 289	3082387	TMBEFF613Y7311049	AAC 422889	18.2.2014	31.12.2014	B2
1511	022 78 32	osobní automobil	Škoda Fabia	2004	1 640	1 896		TMBPFF16Y954197430	UD 320079	18.2.2014	31.12.2014	B4
1512	025 60 76	osobní automobil	Škoda Praktik	2009	1 840	1 422	BNV277689	TMBTFC5J495038880	UD 483128	18.2.2014	31.12.2014	B3
1513	023 79 70	osobní automobil	Škoda Octavia	2006	1 930	1 595		TMBHA21Z872021721	UB 484974	18.2.2014	31.12.2014	B3
1514	023 71 10	osobní automobil	Škoda Octavia	2005	2 010	1 968	850371	TMBGE61Z762189324	BG 368864	18.2.2014	31.12.2014	B4
1515	026 54 90	osobní automobil	Škoda Octavia	2010	1 410	1 968	208487	TMBHE61Z382062150	UE 204621	18.2.2014	31.12.2014	B4
1516	997 69 64	osobní automobil	Peugeot Boxer minibus	2003	2 900	2 800		VF3ZAPMPA17285453	AA 011712	18.2.2014	31.12.2014	B5
1517	022 93 19	osobní automobil	Volkswagen transporter	2006	3 000	2 461		WV2ZZZ7ZH7H018883	UB 466592	18.2.2014	31.12.2014	B4
1518	024 83 45	osobní automobil	Fiat Scudo	2009	2 805	1 997	4005925	ZFA27000064260576	UD 452143	18.2.2014	31.12.2014	B4
1519	025 58 26	osobní automobil	Fiat Ducato VAN	2008	2 999	2 999	F1CE0481D879555	ZFA2500001536822	UD 034467	18.2.2014	31.12.2014	B5
1520	265 79 61	autobus	Karosa LC 936.1037	2000	18 000	9 834	83MO438827	TKML610387YMO03545	AAC 422995	18.2.2014	31.12.2014	J2
1521	025 58 40	autobus	Irisbus Domino	2008	12 410	10 308		2GA7B2T000E001172	UD 050599	18.2.2014	31.12.2014	J2
1522	026 79 08	autobus	BOVA	2003	18 000	12 580		XL9AA18P230003549	BA 147882	18.2.2014	31.12.2014	J2
1523	024 88 57	osobní automobil	Škoda Octavia	2012	1 430	1 968		TMBGE61Z4D2099383	UF 166817	18.2.2014	31.12.2014	B4
1524	022 04 51	osobní automobil	Škoda Fabia	2003	1 290	1 896		TMBPFF16Y843905929	BF 140615	18.2.2014	31.12.2014	B4
1525	212 10 86	osobní automobil	Peugeot Boxer	2013	2 350	2 999		VF3YBPMPB12540183		18.2.2014	31.12.2014	B5
1526	212 10 93	osobní automobil	Peugeot Boxer	2013	2 350	2 999		VF3YBPMPB12536578		18.2.2014	31.12.2014	B5
1527	212 10 24	osobní automobil	Peugeot Boxer	2013	2 350	2 999		VF3YBPMPB12540218		18.2.2014	31.12.2014	B5
1528	212 10 31	osobní automobil	Peugeot Boxer	2013	2 350	2 999		VF3YBPMPB12545778		18.2.2014	31.12.2014	B5
1529	212 10 48	osobní automobil	Peugeot Boxer	2013	2 350	2 999		VF3YBPMPB12535787		18.2.2014	31.12.2014	B5
1530	212 10 55	osobní automobil	Peugeot Boxer	2013	2 350	2 999		VF3YBPMPB12542214		18.2.2014	31.12.2014	B5
1531	212 11 25	osobní automobil	Peugeot Boxer	2013	2 350	2 999		VF3YBPMPB12556687		18.2.2014	31.12.2014	B5
1532	212 11 32	osobní automobil	Peugeot Boxer	2013	2 350	2 999		VF3YBPMPB12556322		18.2.2014	31.12.2014	B5
1533	212 13 96	osobní	Š-Octavia	2007	1 970	1 896		TMBBS21Z382099151		18.2.2014	31.12.2014	B4
1534	307 23 36	nákladní automobil	Avia 30N	1980	5 950	3 596	712.11-05832	AO-06285		18.2.2014	31.12.2014	F2
1535	025 36 28	autobus	Karosa Arway	2007	19 000	7 790		VNESFR1600M002110	UB 603911	18.2.2014	31.12.2014	J2
1536	024 74 36	osobní automobil	Škoda Fabia Combi	2007	1 610	1 390	326008	TMBJX46Y684027583	UC188342	18.2.2014	31.12.2014	B3
1537	022 93 57	osobní automobil	Volkswagen transporter	2006	3 000	2 461		WV2ZZZ7ZH7H017931	UB 466731	18.2.2014	31.12.2014	B4
1538	672 72 99	motocykl	Peugeot RAP 3	1994	175	50	10555772	80324844	AAA 059666	18.2.2014	31.12.2014	A1
1539	663 03 53	motocykl	Suzuki	2008	144	398	176312	JS1BC111200111218	UC 509251	18.2.2014	31.12.2014	A2
1540	022 93 71	osobní automobil	Škoda Octavia	2005	1 875	1 896	M47463	TMBJG41U568842707	AA 012490	18.2.2014	31.12.2014	B4
1541	024 80 11	osobní automobil	Škoda Octavia	2008	2 010	1 968	893222	TMBHE61Z782236777	UD 007148	18.2.2014	31.12.2014	B4
1542	268 41 61	osobní automobil	Iveco	2003	3 490	2 286	485522	ZCFC3581005458522	AA 011879	18.2.2014	31.12.2014	B4
1543	025 03 33	osobní automobil	Mikrobus speciální	2009	2 944	2 461		WV1ZZZ2EZA6003129	UD545661	18.2.2014	31.12.2014	B4
1544	022 63 27	osobní automobil	Ford Transit	2003	3 290	2 400	3T65066	WFOHXXGBFH3T65066	AA 011773	18.2.2014	31.12.2014	B4
1545	615 53 37	připojné vozidlo	Techau 1300	1986	2 000			699	AAA 059669	18.2.2014	31.12.2014	K1b
1546	024 06 99	připojné vozidlo	Přívěs	2005	1 500			TM1V012905S000004	AA 023565	18.2.2014	31.12.2014	K1b
1547	023 98 82	připojné vozidlo	Přívěs JP 001	2009	1 300			TM1V023209C000689	UC 878647	18.2.2014	31.12.2014	K1b
1548	179 82 76	připojné vozidlo	SPORT JACHT PS 600	1999	750			TK9NYE500XAS25035	AAC 414659	18.2.2014	31.12.2014	K1a
1549	013 67 92	připojné vozidlo	SPORT JACHT	2000	750			TK9D2G100YAS25041	AA 000015	18.2.2014	31.12.2014	K1a
1550	016 37 69	osobní automobil	Ford Transit	2001	3 290	2 400	1C15468	WFOHXXGBFH1C15468	AA 000249	18.2.2014	31.12.2014	B4
1551	998 15 64	osobní automobil	Peugeot Boxer minibus	2003	2 900	2 800		VF3ZAPMPA17287677	AA 011713	18.2.2014	31.12.2014	B5
1552	025 47 15	připojné vozidlo	Wormann Artego	2008	17 000			W09WC52258P20390	UC 813815	18.2.2014	31.12.2014	K1b
1553	024 83 14	osobní automobil	Škoda Fabia Combi	2009	1 705	1 896	BSW088047	TMBGG25JX93169977	UD 480765	18.2.2014	31.12.2014	B4
1554	022 63 65	osobní automobil	Škoda Fabia Classic	2003	1 610	1 400	418744	TMBJC46Y143949223	AA 011776	18.2.2014	31.12.2014	B3
1555	999 52 24	osobní automobil	Peugeot Boxer	2003	3 500	2 800		VF3ZCPMDC17293023	AA 011716	18.2.2014	31.12.2014	B5
1556	190 71 82	sanitní automobil	Volkswagen Transporter	1999	2 600	1 896	215875	WV2ZZZ7ZYH056473	AO 498274	18.2.2014	31.12.2014	D
1557	023 77 30	osobní automobil	Volkswagen transporter	2007	3 000	2 461		WV2ZZZ7ZH8H026713	UC 079715	18.2.2014	31.12.2014	B4
1558	024 06 82	připojné vozidlo	Přívěs	2005	1 500			TM1V012905S000005	AA 023564	18.2.2014	31.12.2014	K1b
1559	023 99 07	připojné vozidlo	Vlek na člun	2009	750			TK9KPL7509AKP9109	UD 620375	18.2.2014	31.12.2014	K1a
1560	022 92 25	osobní automobil	Škoda Fabia	2005	1 610	1 390	120489	TMBJC46Y864472996	AA 012488	18.2.2014	31.12.2014	B3
1561	023 77 23	osobní automobil	Volkswagen transporter	2007	3 000	2 461		WV2ZZZ7ZH8H027781	UC 079555	18.2.2014	31.12.2014	B4
1562	024 79 93	osobní automobil	Fiat Scudo	2008	2 805	1 997	RHR121433	ZFA27000064224565	UD 034468	18.2.2014	31.12.2014	B4
1563	187 41 72	autobus	Iveco Daily	2007	8 700	2 998		ZCFC65D0005695728	UB 603997	18.2.2014	31.12.2014	J2
1564	021 19 36	připojné vozidlo	F1430 HT	2001	2 000			SWNB1400010004855	AP 133736	18.2.2014	31.12.2014	K1b
1565	022 70 65	připojné vozidlo	JK043A	2004	750			TK93AJK0441VK7256	AA 012383	18.2.2014	31.12.2014	K1a
1566	637 85 23	motocykl	BMW 1150 RT	2003	495	1 085	42036072	WB10419A54ZK59667	AA012431	18.2.2014	31.12.2014	A4
1567	638 14 13	motocykl	BMW 1150 RT	2003	495	1 085	42036069	WB10419A14ZK59665	AA012433	18.2.2014	31.12.2014	A4
1568	638 15 90	motocykl	BMW 1150 RT	2003	495	1 085	42036197	WB10419A93ZL59792	AA 012432	18.2.2014	31.12.2014	A4
1569	638 36 04	motocykl	BMW 1150 RT	2003	495	1 085	122EC42036071	WB10419AX4ZK59678	AA023676	18.2.2014	31.12.2014	A4
1570	639 61 07	motocykl	BMW 1150 RT	2003	495	1 085	122EC42036134	WB10419A84ZK59680	AA023677	18.2.2014	31.12.2014	A4
1571	646 14 50	motocykl	BMW 1150 GS	2003	460	1 130	000703JAG	WB10415A53ZL59790	AA014294	18.2.2014	31.12.2014	A4
1572	646 16 83	motocykl	BMW 1150 GS	2003	460	1 130	0007600JAG	WB10415A63ZL60110	AA014295	18.2.2014	31.12.2014	A4
1573	674 69 08	motocykl	BMW 1100 RT	1998	490	1 085	8986985	WB10413A4WZD11871	XA074188	18.2.2014	31.12.2014	A4
1574	674 89 11	motocykl	BMW 1100 RT	1998	490	1 085	8986918	WB10413A6WZD11872	XA074189	18.2.2014	31.12.2014	A4
1575	676 16 39	motocykl	BMW 1100 RT	1999	490	1 085	41996124	WB10413A2YZD24315	AO490273	18.2.2014	31.12.2014	A4
1576	676 63 48	motocykl	BMW 1100 RT	1999	490	1 085	41996121	WB10413A2YZD24316	AO490274	18.2.2014	31.12.2014	A4
1577	667 82 76	motocykl	BMW R 1200 RT	2011	259	1 170		WB1043007CZW46879	UE 552 372	18.2.2014	31.12.2014	A4
1578	667 70 88	motocykl	BMW R 1200 RT	2011	259	1 170		WB1043003CZW46880	UE 613 007	18.2.2014	31.12.2014	A4
1579	667 46 61	motocykl	BMW R 1200 RT	2011	259	1 170		WB1043002CZW46885	UE 613 008	18.2.2014	31.12.2014	A4
1580	667 03 28	motocykl	BMW R 1200 RT	2011	259	1 170		WB1043004CZW46886	UE 613 009	18.2.2014	31.12.2014	A4
1581	666 98 07	motocykl	BMW R 1200 RT	2011	259	1 170		WB1043006CZW46887	UE 613 010	18.2.2014	31.12.2014	A4
1582	666 57 97	motocykl	BMW R 1200 RT	2011	259	1 170		WB1043008CZW46888	UE 613 011	18.2.2014	31.12.2014	A4
1583	666 54 94	motocykl	BMW R 1200 RT	2011	259	1 170		WB1043000CZW46903	UE 613 012	18.2.2014	31.12.2014	A4
1584	022 81 90	osobní automobil	Škoda FELICIA 1,3 COMBI	2000	1 460	1 289	3046593	TMBEFF663Y0321061	AA 12446	18.2.2014	31.12.2014	B2
1585	022 93 64	osobní automobil	Škoda FABIA 1,4 Mpi	2005	1 580	1 390	117911	TMBND46Y864472561	AA 023508	18.2.2014	31.12.2014	B3
1586	024 76 14	osobní automobil	Škoda FABIA	2007	1 640	1 422		TMBBE25J983056925	AA 031646	18.2.2014	31.12.2014	B3
1587	024 76 38	osobní automobil	Škoda FABIA	2007	1 640	1 422		TMBE25J183055607	AA 031647	18.2.2014	31.12.2014	B3
1588	024 81 12	osobní automobil	SUPERB 1,8 TSI	2008	2 074	1 798		TMBAB73T099019668	AA 031960	18.2.2014	31.12.2014	B3
1589	820 01 34	osobní automobil	FABIA 1,4 Combi.	2001	1 615	1 397	75128	TMBJB16Y823435397	AA 000482	18.2.2014	31.12.2014	B3
1590	022 60 93	osobní automobil	Škoda OCTAVIA 1,9 TDI	2003	1 855	1 896	940612	TMBDG414642842373	AA 011810			

1616	212 13 03	osobní automobil	Fabia 1,4 Sedan	2003	1 170	1 422			TMDBD46Y233735548	AA 042799	18.2.2014	31.12.2014	B3
1617	872 41 77	osobní automobil	Renault Kangoo	1997	1 600	1 149	F005654		VF1KCOAAF17370363	AA 042894	18.2.2014	31.12.2014	B2
1618	024 32 70	osobní automobil	Škoda Felicia Combi	2000	1 460	1 295	3108261		TMBEFF65417343737	AP103562	18.2.2014	31.12.2014	B2
1619	475 89 25	osobní automobil	Škoda Felicia Combi	1999	1 460	1 295	2947480		BEFF653WZ0260374	AA 031088	18.2.2014	31.12.2014	B2
1620	026 45 29	osobní automobil	Škoda Fabia	2002	1 575	1 390	070228		TMBNC46Y523555707	AP554111	18.2.2014	31.12.2014	B3
1621	024 93 55	osobní automobil	Škoda Fabia	2009	1 645	1 422	BNV 284688		TMBBF25J9A3101428	AA 030990	18.2.2014	31.12.2014	B3
1622	373 35 10	osobní automobil	UAZ 315 136	2001	2 150	2 445	40210L80003273		XTT31512280559012	AA 031107	18.2.2014	31.12.2014	B4
1623	301 59 20	speciální automobil	Škoda 706 VSV 6	1980	16 200	12 050	4398007165	1429		AA 031290	18.2.2014	31.12.2014	F3
1624	366 68 74	nákladní automobil	Tatra 815 S3	1991	22 300	15 833	92252	12879-106		AA 031021	18.2.2014	31.12.2014	F3
1625	380 28 27	nákladní automobil	Tatra 815 S3	1988	21 500	15 833	934411	62876		AA 031041	18.2.2014	31.12.2014	F3
1626	392 42 84	nákladní automobil	Tatra 815 S3	1989	22 300	15 833	85418	94752		AA 031044	18.2.2014	31.12.2014	F3
1627	383 71 60	traktor	Zetor 7011	1988	5 090	3 595	70752	39378		AA 031112	18.2.2014	31.12.2014	G
1628	408 89 85	traktor	Zetor 7011	1990	5 090	3 595	7701-022530	22089		AA 031012	18.2.2014	31.12.2014	G
1629	458 72 28	traktor	Zetor 7742	1985	5 090	3 595	ACR910000	35098		AA 031014	18.2.2014	31.12.2014	G
1630	364 71 10	autobus	Karosa LC 734	1986	14 300	11 940	1760215	15611/86		AA 030991	18.2.2014	31.12.2014	J2
1631	393 93 89	přípojně vozidlo	Přívěs PS2 08.06 AGRO	1989	6 480			03487		AA031028	18.2.2014	31.12.2014	K1b
1632	134 69 05	osobní automobil	Ford Transit 100	1992	1 518	1 994	NS 95704/92	WFOFXXGBVFN5 95704/92	AL 351366	18.2.2014	31.12.2014	B4	
1633	375 60 98	traktor	Zetor 7011	1987	5 200	3 595	048689	30319		AA 025421	18.2.2014	31.12.2014	G
1634	024 33 02	osobní automobil	Škoda Fabia 1,4 55KW	2002	1 575	1 390	070230	TMBNC46Y923555743	AP 554113	18.2.2014	31.12.2014	B3	
1635	026 50 27	osobní automobil	Škoda Fabia 1,4 TDIPD	2010	1 645	1 422	BNV 291553	TMBBF25J8A3179084	UD 719232	18.2.2014	31.12.2014	B3	
1636	026 55 91	osobní automobil	Škoda Fabia II 1,6 TDI	2011	1 659	1 598	CAY C36854	TMBES25J 5B3168196	UE 223027	18.2.2014	31.12.2014	B3	
1637	797 26 05	osobní automobil	Škoda Fabia Junior 1,4	2001	1 515	1 397	27862	TMBPH16Y423401529	AP 365166	18.2.2014	31.12.2014	B3	
1638	023 78 55	osobní automobil	Škoda Octavia Combi 1,8T4x4	2001	1 940	1 781		TMBKL21U618446731	UB 000003	18.2.2014	31.12.2014	B3	
1639	023 78 86	osobní automobil	Škoda Octavia II 1,9 TDI	2006	1 970	1 896	222451	TMBCS21Z872024481	UB 484476	18.2.2014	31.12.2014	B4	
1640	023 79 25	osobní automobil	Škoda Octavia II 1,9 TDI	2006	1 970	1 896	222336	TMBCS21Z272024573	UB 484450	18.2.2014	31.12.2014	B4	
1641	023 78 48	osobní automobil	Škoda Octavia Combi 2,0MPI	2003	1 840	1 984		TMBGE21U542851833	BF 146334	18.2.2014	31.12.2014	B4	
1642	203 22 90	osobní automobil	UAZ 315136	1988	2 500	2 445	30071107	XTT31519240564053			18.2.2014	31.12.2014	B4
1643	203 38 75	osobní automobil	UAZ 315136	1988	2 500	2 445	4218/0040100903	YTT31519040564059			18.2.2014	31.12.2014	B4
1644	244 83 96	osobní automobil	UAZ 315136	1987	2 500	2 445	41040B30073364	XTT31519240565464			18.2.2014	31.12.2014	B4
1645	254 67 46	osobní automobil	Land Rover 90 SW	2000	2 550	2 495	23L079589A	SALLDVB88YA197048	AO 855918	18.2.2014	31.12.2014	B4	
1646	476 28 32	osobní automobil	Land Rover 110 TDI ST	1996	3 050	2 495	23L03023A	SALLDHA68TA980204	AN 009814	18.2.2014	31.12.2014	B4	
1647	293 05 90	osobní automobil	UAZ 469 BI	1990	2 400	2 445	40210L70004460	XTT31512270541185			18.2.2014	31.12.2014	B4
1648	322 40 90	osobní automobil	UAZ 315136.469	1993	2 500	2 445	B21203118	XTT31512030036450			18.2.2014	31.12.2014	B4
1649	323 47 58	osobní automobil	UAZ 315136.469	1982	2 500	2 445	10017965	10006800			18.2.2014	31.12.2014	B4
1650	323 52 49	osobní automobil	UAZ 315136.469	1994	2 500	2 445	30202187	XTT31512270533255			18.2.2014	31.12.2014	B4
1651	331 95 50	osobní automobil	UAZ 469 BI	1984	2 400	2 445	10104645	XTT31512010033485			18.2.2014	31.12.2014	B4
1652	371 65 59	osobní automobil	UAZ 469 BI	1987	2 400	2 445	60016450	XTT31512270533457			18.2.2014	31.12.2014	B4
1653	381 57 17	osobní automobil	UAZ 469 BI	1988	2 400	2 445	40200856	31510040583692			18.2.2014	31.12.2014	B4
1654	381 60 82	osobní automobil	UAZ 469 BI	1988	2 400	2 445	30073376	YTT31519240565415			18.2.2014	31.12.2014	B4
1655	401 32 04	osobní automobil	UAZ 315136	1990	2 500	2 445	10017999	10006760			18.2.2014	31.12.2014	B4
1656	770 83 03	osobní automobil	VW Caravelle	1992	2 465	2 461	96215935	WV2ZZZ70ZHN138954	AL191786	18.2.2014	31.12.2014	B4	
1657	026 43 41	osobní automobil	VW Transporter 2,5 D	1998	2 700	2 461	158395	WV2ZZZ70ZH079112	AO 193874	18.2.2014	31.12.2014	B4	
1658	024 17 31	osobní automobil	VW Transporter 2,5 D	2006	2 800	2 461	160633	WV2ZZZ7HZ7H032346	UB 463388	18.2.2014	31.12.2014	B4	
1659	226 04 35	osobní automobil	UAZ 469 BI	1988	2 150	2 445	20078781	XTT31512220028691			18.2.2014	31.12.2014	B4
1660	381 66 40	osobní automobil	UAZ 469 BI	1988	2 150	2 445	30055484	XTT31512230557280			18.2.2014	31.12.2014	B4
1661	199 94 06	osobní automobil	Mitsubishi Pajero	1992	2 650	2 477	DT3817	JMB0NV440MJ301614	UB 000005	18.2.2014	31.12.2014	B4	
1662	404 39 15	osobní automobil	Mitsubishi Pajero	1990	2 650	2 972	LB5703	JMBL146GWJKJ552872	AA C 416760	18.2.2014	31.12.2014	B5	
1663	261 32 73	nákladní automobil	Avia A31T N	1995	5 990	3 596	13795/00457	TNA31TNHYSAA003434	AM 193091	18.2.2014	31.12.2014	F2	
1664	402 93 26	speciální automobil	Praga V3S JS	1990	10 660	7 412	168488	20-236-0031L			18.2.2014	31.12.2014	F2
1665	413 78 52	speciální automobil	Praga V3S JS	1990	10 660	7 412	169205	20-236-0208L			18.2.2014	31.12.2014	F2
1666	413 84 82	speciální automobil	Praga V3S JS	1990	10 660	7 412	169153	20-236-0223L			18.2.2014	31.12.2014	F2
1667	413 89 32	speciální automobil	Praga V3S JS	1990	10 660	7 412	169138	20-236-0233L			18.2.2014	31.12.2014	F2
1668	379 28 21	nákladní automobil	T 815 CAP 6	1987	21 000	19 000	6218	TNU85VP11HK062546			18.2.2014	31.12.2014	F3
1669	423 77 10	nákladní automobil	T 815 VT	1995	25 700	19 000	014488	TNT815VT8SK102119			18.2.2014	31.12.2014	F3
1670	414 18 08	nákladní automobil	Liaz 110.050 valn. ZČ	1991	18 000	11 940	M11-660-1008-N	TNG110050M2CL0020	AK 784904	18.2.2014	31.12.2014	F3	
1671	024 44 99	speciální automobil	Tatra 815 260 R81	2006	32 000	12 667	7185	TNU260R81K6K039439	UB 180674	18.2.2014	31.12.2014	F3	
1672	426 88 35	autobus	Karosa LC-735	1988	14 300	11 940	L534140212	TMKL73540JM023143	AI 707878	18.2.2014	31.12.2014	J2	
1673	405 86 85	přípojně vozidlo	P 50 N	1990	65 500			139			18.2.2014	31.12.2014	K1b
1674	024 60 91	přípojně vozidlo	PM 35 U/ Ec 16 kW	2008	3 500			TK935U00080CZ7029	UC 482487	18.2.2014	31.12.2014	K1b	
1675	024 61 09	přípojně vozidlo	PM 35 U/ Ec 16 kW	2008	3 500			TK935U00080CZ7010	UC 482478	18.2.2014	31.12.2014	K1b	
1676	061 05 13	přípojně vozidlo	PM 35 U/ Ec 16 kW	2006	3 500			TK935UC1060PM7012	UB 269965	18.2.2014	31.12.2014	K1b	
1677	384 27 46	přípojně vozidlo	PM 35 U/ Ec 16 kW	2002	3 500			TK935U00010PM7056	AP 687223	18.2.2014	31.12.2014	K1b	
1678	432 19 36	přípojně vozidlo	PM 35 U/ Ec 16 kW	2004	3 500			TK935U00040PM7056	BF 337066	18.2.2014	31.12.2014	K1b	
1679	432 57 29	přípojně vozidlo	PM 35 U/ Ec 16 kW	2004	3 500			TK935U00040PM7057	BF 337082	18.2.2014	31.12.2014	K1b	
1680	342 92 46	návěs	N10S	1972	10 000			348			18.2.2014	31.12.2014	K2
1681	082 69 94	osobní automobil	Š-Felicia 1,3 LXi 50 kW	1998	1 420	1 289	2835098	TMBEFF613X0091870	AO 188865	18.2.2014	31.12.2014	B2	
1682	212 14 66	osobní automobil	Subaru Forester kombi	2000	1 875	1 994	832529		AO 064682	18.2.2014	31.12.2014	B4	
1683	024 33 33	osobní automobil	Škoda Superb 1,8 TSI	2008	2 074	1 798		TMBAB93T799016178	UD 006884	18.2.2014	31.12.2014	B3	
1684	024 14 14	osobní automobil	Škoda Octavia 1,9 TDI	2006	1 970	1 896		TMBCS21Z472027037	UB 485157	18.2.2014	31.12.2014	B4	
1685	024 91 91	osobní automobil	Škoda Fabia 1,4 TDI	2009	1 645	1 422	284659	TMBBF25J4A3101269	UD 691526	18.2.2014	31.12.2014	B3	
1686	023 69 22	osobní automobil	Š Fabia 1,4 I	2005	1 575	1 390	120693	TMBPC16YK64472703	BG195466	18.2.2014	31.12.2014	B3	
1687	026 39 20	osobní automobil	Š Fabia 1,4 I	2010	1 645	1 422	291582	TMBBF25J3A3178635	UD900271	18.2.2014	31.12.2014	B3	
1688	026 55 60	osobní automobil	Š Fabia 1,6 TDI	2011	1 659	1 598	CAYC31559	TMBES25J2B3168205	UE 223028	18.2.2014	31.12.2014	B3	
1689	026 57 17	osobní automobil	Š Fabia 1,6 TDI	2011	1 659	1 598	CAYC98644	TMBES25J3B3190326	UE 229212	18.2.2014	31.12.2014	B3	
1690	024 85 47	osobní automobil	FORD TRANSIT 280 S	2002	2 640	1 998	XS706019AC	WFOPXXBDFP2B51735	AP643689	18.2.2014	31.12.2014	B4	
1691	517 37 70	osobní automobil	LRD 110 ST	1996	3 050	2 495	23L03015A	SALLDHA68TA980252	AN009839	18.2.2014	31.12.2014	B4	
1692	516 54 74	osobní automobil	LRD 110 ST	1996	3 050	2 495	23L02916A	SALLDHA68TA979586	AN009825	18.2.2014	31.12.2014	B4	
1693	223 40 05	osobní automobil	LRD 110 SW	1996	2 950	2 495	23L03424A	SALLDHM68TA984156	AN009917	18.2.2014	31.12.2014	B4	
1694	254 37 16	osobní automobil	LRD 110 TD	2000	2 950	2 495	73525A	SALLDHM88YA195302	AO852917	18.2.2014	31.12.2014	B4	
1695	208 40 06	osobní automobil	LRD 90 SW	1996	2 400	2 495	23L0						

1724	377 29 79	připojné vozidlo	PV 16.12	1987	16 000				5653			18.2.2014	31.12.2014	K1b
1725	395 35 43	připojné vozidlo	PV 16.12 NK	1989	16 000				00018			18.2.2014	31.12.2014	K1b
1726	378 86 35	autobus	Karosa C 734	1987	15 800	11 940	L634140305		TMKC73420HM019925			18.2.2014	31.12.2014	J2
1727	417 21 87	osobní automobil	Š Fabia 1,9SDI	2011	1 640	1 896	200197		TMBPF16Y043910140	BF142239		18.2.2014	31.12.2014	B4
1728	024 85 92	osobní automobil	Š Fabia 1,4 I	2009	1 645	1 422	284160		TMBBF25J9A3086512	UD507771		18.2.2014	31.12.2014	B3
1729	026 55 77	osobní automobil	Š Fabia 1,6 TDI	2011	1 659	1 598	CAYC36874		TMBES25J7B3168233	UE223029		18.2.2014	31.12.2014	B3
1730	504 14 46	osobní automobil	LRD 110 ST	1996	3 050	2 495	23L02929A		SALLDV68TA979845	AN009807		18.2.2014	31.12.2014	B4
1731	474 82 29	osobní automobil	LRD 110 ST	1996	3 050	2 495	23L03106A		SALLDHA68TA980978	AN221232		18.2.2014	31.12.2014	B4
1732	476 02 09	osobní automobil	LRD 110 ST	1996	3 050	2 495	23L02984A		SALLDHA68TA980213	AN009852		18.2.2014	31.12.2014	B4
1733	502 44 92	osobní automobil	LRD 110 ST	1996	3 050	2 495	23L02984A		SALLDHA68TA980133	AN009813		18.2.2014	31.12.2014	B4
1734	503 63 03	osobní automobil	LRD 110 ST	1996	3 050	2 495	23L03003A		SALLDHA68TA980078	AN009837		18.2.2014	31.12.2014	B4
1735	507 64 79	osobní automobil	LRD 110 ST	1996	3 050	2 495	23L02813A		SALLDHA68TA979707	AN221221		18.2.2014	31.12.2014	B4
1736	509 96 61	osobní automobil	LRD 110 ST	1996	3 050	2 495	23L02991A		SALLDHA68TA980015	AN009811		18.2.2014	31.12.2014	B4
1737	525 00 66	osobní automobil	LRD 110 ST	1996	3 050	2 495	23L06890A		SALLDHA68TA997351	AN359142		18.2.2014	31.12.2014	B4
1738	525 24 28	osobní automobil	LRD 110 ST	1996	3 050	2 495	23L07458A		SALLDHA68TA998223	AN359178		18.2.2014	31.12.2014	B4
1739	223 01 11	osobní automobil	LRD 90 SW	1996	2 400	2 495	4B8B73A603914		SALLDV68TA983737	AN009941		18.2.2014	31.12.2014	B4
1740	237 47 74	osobní automobil	LRD 90 SW	1997	2 400	2 495	26792A		SALLDV68VA133403	AN703793		18.2.2014	31.12.2014	B4
1741	024 49 56	nákladní automobil	Tatra 815 260 R81	2006	32 000	12 667	007363		TNU260R816K039759	UB180778		18.2.2014	31.12.2014	F3
1742	024 49 01	nákladní automobil	Tatra 815 260 R81	2006	32 000	12 667	007371		TNU260R816K039784	UB180854		18.2.2014	31.12.2014	F3
1743	024 49 63	nákladní automobil	Tatra 815 260 R81	2006	32 000	12 667	007373		TNU260R816K039785	UB180867		18.2.2014	31.12.2014	F3
1744	025 29 59	nákladní automobil	Tatra 815 260 R81	2007	32 000	12 667	008119		TNU260R817K040825	UB180272		18.2.2014	31.12.2014	F3
1745	024 43 43	nákladní automobil	Tatra 815 260 R81	2006	32 000	12 667	007125		TNU260R816K039308	UB180620		18.2.2014	31.12.2014	F3
1746	023 93 01	nákladní automobil	Tatra 815 260 R81	2006	32 000	12 667	007132		TNU260R816K039317	UB180589		18.2.2014	31.12.2014	F3
1747	024 45 45	speciální automobil	Tatra 815 AD 20	2006	24 800	12 667	001882		TNU280R216K039364	UB180586		18.2.2014	31.12.2014	F3
1748	435 62 00	autobus	Karosa C 734	1994	15 800	11 940	0159.01		TMCK41340RM033470	AL79179		18.2.2014	31.12.2014	J2
1749	017 57 19	připojné vozidlo	PV 16.12	1998	16 000				5733			18.2.2014	31.12.2014	K1b
1750	337 26 78	připojné vozidlo	PV 16.12	1986	16 000				502777			18.2.2014	31.12.2014	K1b
1751	366 84 38	připojné vozidlo	PV 16.12 NK	1986	16 000				5048			18.2.2014	31.12.2014	K1b
1752	367 48 46	připojné vozidlo	PV 16.12 NK	1986	16 000				5057			18.2.2014	31.12.2014	K1b
1753	367 86 46	připojné vozidlo	PV 16.12 NK	1986	16 000				5056			18.2.2014	31.12.2014	K1b
1754	388 70 33	připojné vozidlo	PV 16.12 NK	1989	16 000				00005			18.2.2014	31.12.2014	K1b
1755	390 94 69	připojné vozidlo	PV 16.12 NK	1989	16 000				00009			18.2.2014	31.12.2014	K1b
1756	392 96 52	připojné vozidlo	PV 16.12 NK	1987	16 000				5557			18.2.2014	31.12.2014	K1b
1757	394 53 48	připojné vozidlo	PV 16.12 NK	1988	16 000				00686			18.2.2014	31.12.2014	K1b
1758	398 76 12	připojné vozidlo	PV 16.12 NK	1989	16 000				00011			18.2.2014	31.12.2014	K1b
1759	024 90 14	osobní automobil	Škoda Fabia 1,4 TDI	2009	1 645	1 422	BNV 284751		TMBBF25J3A3098753	UD6911308		18.2.2014	31.12.2014	B3
1760	026 37 97	osobní automobil	Škoda Fabia 1,4 TDI	2009	1 645	1 422	BNV 291408		TMBBF25J0A3178186	UD719193		18.2.2014	31.12.2014	B3
1761	223 73 69	osobní automobil	Land Rover 110 ST	1996	3 050	2 495	23L03048A		SALLDHA68TA980337	AN009850		18.2.2014	31.12.2014	B4
1762	331 26 05	osobní automobil	Land Rover 110 ST	1996	3 050	2 495	23L03029A		SALLDHA68TA980401	AN221224		18.2.2014	31.12.2014	B4
1763	472 51 83	osobní automobil	Land Rover 110 ST	1996	3 050	2 495	23L03053A		SALLDHA68TA980357	AN009847		18.2.2014	31.12.2014	B4
1764	473 77 39	osobní automobil	Land Rover 110 ST	1996	3 050	2 495	23L02870A		SALLDHA68TA979272	AN009822		18.2.2014	31.12.2014	B4
1765	475 27 63	osobní automobil	Land Rover 110 ST	1996	3 050	2 495	23L02875A		SALLDHA68TA979855	AN009885		18.2.2014	31.12.2014	B4
1766	503 69 47	osobní automobil	Land Rover 110 ST	1996	3 050	2 495	23L02882A		SALLDV68TA979651	AN009832		18.2.2014	31.12.2014	B4
1767	510 76 47	osobní automobil	Land Rover 110 ST	1996	3 050	2 495	23L03057A		SALLDHA68TA980436	AN009819		18.2.2014	31.12.2014	B4
1768	518 46 64	osobní automobil	Land Rover 110 ST	1996	3 050	2 495	23L02967A		SALLDHA68TA979865	AN009883		18.2.2014	31.12.2014	B4
1769	526 23 40	osobní automobil	Land Rover 110 ST	1996	3 050	2 495	23L07623A		SALLDHA68TA998490	AN359186		18.2.2014	31.12.2014	B4
1770	238 14 19	osobní automobil	Land Rover 90 SW	1996	2 400	2 495	23L03222A		SALLDV68TA982362	AN009934		18.2.2014	31.12.2014	B4
1771	253 89 45	osobní automobil	Land Rover 90 SW	2000	2 550	2 495	79331A		SALLDV88YA196970	A0855921		18.2.2014	31.12.2014	B4
1772	025 13 81	osobní automobil	LRD 130TD4 ZDRAV.	2010	3 800	2 402	100816140510		SALLDKWS8BA820307	A2040		18.2.2014	31.12.2014	B4
1773	026 25 54	osobní automobil	LRD 130TD4 ZDRAV.	2008	3 800	2 402	80912141948		SALLDKAS89A770639	A1568		18.2.2014	31.12.2014	B4
1774	503 59 44	osobní automobil	LRD 90 ST	1996	2 400	2 495	23L03006A		SALLDV68TA980149	AN221242		18.2.2014	31.12.2014	B4
1775	217 71 66	pracovní stroj	JCB 4 CX	2006	8 620	4 400	2254206		709775571			18.2.2014	31.12.2014	F2
1776	399 69 73	pracovní stroj	KN 251	1989	24 930	11 940	K412670607		1303	AA036298		18.2.2014	31.12.2014	F3
1777	080 89 85	vysokozdvížený vozík	DV 20A	1998	3 650	1 598	58473		683	AA041520		18.2.2014	31.12.2014	H
1778	311 08 52	nákladní automobil	P-V3S R 6 M P	1982	10 660	7 412	158630		1113413			18.2.2014	31.12.2014	F2
1779	230 48 27	nákladní automobil	P-V3S R 6 P	1986	9 300	7 412	120643		3040822			18.2.2014	31.12.2014	F2
1780	023 58 28	nákladní automobil	T810 6X6 Z Č	2009	13 000	7 154	10789964		TNT1R0R269K000573	A1896		18.2.2014	31.12.2014	F3
1781	390 19 91	nákladní automobil	T815 CA18	1989	22 800	19 000	10609		091136	AA010798		18.2.2014	31.12.2014	F3
1782	399 03 93	nákladní automobil	T815CAP6	1989	22 800	19 000	10493		089995	AA043020		18.2.2014	31.12.2014	F3
1783	495 95 04	nákladní automobil	T815CAP6	1995	21 000	19 000	14104		101522	AA170970		18.2.2014	31.12.2014	F3
1784	290 99 01	nákladní automobil	T815V8X8	1995	26 000	21 000	14542		102171	AA017530		18.2.2014	31.12.2014	F3
1785	023 93 25	nákladní automobil	Tatra 815 260 R81	2006	36 000	12 667	7131		TNU260R816K039323	UB 180591		18.2.2014	31.12.2014	F3
1786	024 42 97	nákladní automobil	Tatra 815 260 R81	2006	36 000	12 667	7118		TNU260R816K039299	UB 180621		18.2.2014	31.12.2014	F3
1787	024 43 50	nákladní automobil	Tatra 815 260 R81	2006	36 000	12 667	7093		TNU260R816K039261	UB 180531		18.2.2014	31.12.2014	F3
1788	024 49 18	nákladní automobil	Tatra 815 260 R81	2006	36 000	12 667	7359		TNU260R816K039755	UB180777		18.2.2014	31.12.2014	F3
1789	024 49 87	nákladní automobil	Tatra 815 260 R81	2006	36 000	12 667	7406		TNU260R816K039846	UB180897		18.2.2014	31.12.2014	F3
1790	025 29 80	nákladní automobil	Tatra 815 260 R81	2007	36 000	12 667	8210		TNU260R817K040928	UB180287		18.2.2014	31.12.2014	F3
1791	024 45 38	speciální automobil	Tatra 815 AD 20	2006	24 800	12 667	1883		TNU280R216K039367	UB180585		18.2.2014	31.12.2014	F3
1792	354 53 57	nákladní automobil	Tatra 815 S3 6x6	1985	22 000	15 025	49233		24663-106			18.2.2014	31.12.2014	F3
1793	403 38 22	nákladní automobil	Tatra 815 S3 6x6	1990	11 300	15 025	5673		TNT285S36KL006388	AA045205		18.2.2014	31.12.2014	F2
1794	290 75 01	nákladní automobil	UDS110A	1979	24 500	12 667	16E58867		7189-07			18.2.2014	31.12.2014	F3
1795	394 63 58	traktor	Zetor 7711	1989	3 130	3 922	16083		15311			18.2.2014	31.12.2014	G
1796	514 60 75	autobus	Karosa C 734	1983	16 000	11 940	L634140299		6384/1983			18.2.2014	31.12.2014	J2
1797	417 34 69	připojné vozidlo	PODVALNIK P-50 N	1991	50 000				219	AA034040		18.2.2014	31.12.2014	K1b
1798	361 71 99	připojné vozidlo	PŘÍVĚS PV1612	1981	16 000				2005337	AA 033621		18.2.2014	31.12.2014	K1b
1799	313 73 01	připojné vozidlo	PS2 12.09	1981	2 215				120866	AA020741		18.2.2014	31.12.2014	K1b
1800	681 20 38	motocykl	OUTLANDER 800 MAX	2007	353	800			2BVEMSH107V000678	UB 924581		18.2.2014	31.12.2014	A4
1801	005 30 73	motocykl	OUTLANDER 800 MAX	2007	353	800			2BVEMSH127V000178	UB 245275		18.2.2014	31.12.2014	A4

1832	330 59 84	nákladní automobil	Tatra 815 - 26WV25	2002	26 000	12 667	5273	TNT26WV252K036296	BA 008009	18.2.2014	31.12.2014	F3
1833	330 79 80	nákladní automobil	Tatra 815 - 26WV25	2002	26 000	12 667	5298	TNT26WV252K036306	BA 008016	18.2.2014	31.12.2014	F3
1834	330 80 08	nákladní automobil	Tatra 815 - 26WV25	2002	26 000	12 667	5299	TNT26WV252K036322	BA 008021	18.2.2014	31.12.2014	F3
1835	332 58 81	nákladní automobil	Tatra 815 - 26WV25	2002	26 000	12 667	5272	TNT26WV252K036295	BA 008008	18.2.2014	31.12.2014	F3
1836	336 43 03	nákladní automobil	Tatra 815 - 26WV25	2002	26 000	12 667	5284	TNT26WV252K036302	BA 008015	18.2.2014	31.12.2014	F3
1837	341 70 56	nákladní automobil	Tatra 815 - 26WV25	2002	26 000	12 667	5297	TNT26WV252K036323	BA 008022	18.2.2014	31.12.2014	F3
1838	344 61 51	nákladní automobil	Tatra 815 - 26WV25	2002	26 000	12 667	5274	TNT26WV252K036300	BA 008013	18.2.2014	31.12.2014	F3
1839	346 83 26	nákladní automobil	Tatra 815 - 26WV25	2002	26 000	12 667	5276	TNT26WV252K036299	BA 008012	18.2.2014	31.12.2014	F3
1840	348 12 15	nákladní automobil	Tatra 815 - 26WV25	2002	26 000	12 667	5289	TNT26WV252K036304	BA 008018	18.2.2014	31.12.2014	F3
1841	351 59 25	nákladní automobil	Tatra 815 - 26WV25	2002	26 000	12 667	5275	TNT26WV252K036298	BA 008011	18.2.2014	31.12.2014	F3
1842	352 90 89	nákladní automobil	Tatra 815 - 26WV25	2002	26 000	12 667	5290	TNT26WV252K036305	BA 008017	18.2.2014	31.12.2014	F3
1843	356 13 53	nákladní automobil	Tatra 815 - 26WV25	2002	26 000	12 667	5279	TNT26WV252K036303	BA 008019	18.2.2014	31.12.2014	F3
1844	361 73 60	nákladní automobil	Tatra 815 - 26WV25	2002	26 000	12 667	5285	TNT26WV252K036301	BA 008014	18.2.2014	31.12.2014	F3
1845	363 94 41	nákladní automobil	Tatra 815 - 26WV25	2002	26 000	12 667	5175	TNT26WV252K036224	BA 008020	18.2.2014	31.12.2014	F3
1846	024 49 94	nákladní automobil	Tatra 815 260 R81	2006	36 000	12 667	7384	TNU260R816K039819	UB 180895	18.2.2014	31.12.2014	F3
1847	025 30 91	nákladní automobil	Tatra 815 260 R81	2007	36 000	12 667	8208	TNU260R817K040856	UB 180291	18.2.2014	31.12.2014	F3
1848	024 50 05	nákladní automobil	Tatra 815 260 R81	2006	36 000	12 667	7403	TNU260R816K039845	UB 180896	18.2.2014	31.12.2014	F3
1849	024 50 36	nákladní automobil	Tatra 815 260 R81	2006	36 000	12 667	7404	TNU260R816K039858	UB 180898	18.2.2014	31.12.2014	F3
1850	025 28 96	nákladní automobil	Tatra 815 260 R81	2007	36 000	12 667	8027	TNU260R816K040755	UB 180255	18.2.2014	31.12.2014	F3
1851	025 29 66	nákladní automobil	Tatra 815 260 R81	2007	36 000	12 667	8028	TNU260R816K040763	UB 180260	18.2.2014	31.12.2014	F3
1852	322 25 51	nákladní automobil	Tatra 815 260 R81	2002	32 000	12 667	5270	TNU260R812K036293	AO 612083	18.2.2014	31.12.2014	F3
1853	481 05 80	speciální automobil	Tatra 815 AD 20	1993	24 640	12 667	13010	TNU285P13MK014461		18.2.2014	31.12.2014	F3
1854	435 51 75	autobus	Karosa C734	1994	15 800	11 940	PC17180153.01	33464	AL682953	18.2.2014	31.12.2014	J2
1855	314 89 61	připojné vozidlo	PŘÍVĚS PM075 VALNIK.1.OS	2002	750			TK9075MIS10PM7032	AP687210	18.2.2014	31.12.2014	K1a
1856	310 40 95	připojné vozidlo	PV 16.12	1981	16 000				2064	18.2.2014	31.12.2014	K1b
1857	371 73 67	připojné vozidlo	PV 16.12	1987	16 000				5647	18.2.2014	31.12.2014	K1b
1858	378 21 63	připojné vozidlo	PV 16.12	1987	16 000				5674	18.2.2014	31.12.2014	K1b
1859	023 60 61	sanitní automobil	LRD 130TD4 ZDRAVOTNI	2009	3 800	2 495	080919050339	SALLDKAS89A771286	A1972	18.2.2014	31.12.2014	D
1860	026 25 61	sanitní automobil	LRD 130TD4 ZDRAVOTNI	2008	3 800	2 495	080724015624	SALLDKAS89A768592	A1548	18.2.2014	31.12.2014	D
1861	022 17 19	sanitní automobil	LRD130TD5 ZDRAVOTNI	2005	3 800	2 495	04897C	SALLDKAF85A704908	A0586	18.2.2014	31.12.2014	D
1862	023 58 66	nákladní automobil	T810 6X6 VALNIK Z.Č	2009	13 000	7 154	10836006	TNT1R0R269K000575	A1898	18.2.2014	31.12.2014	F3
1863	338 18 38	nákladní automobil	T815VT8X8 TAHAC PŘÍV	1995	25 000	19 000	14437		102031	18.2.2014	31.12.2014	F3
1864	405 29 28	nákladní automobil	T815VT8X8 TAHAC PŘÍV	1995	25 000	19 000	14523		102152	18.2.2014	31.12.2014	F3
1865	024 84 08	osobní automobil	Škoda Octavia 1,6	2009	1 965	1 598	CAVC105595	TMBCT61Z8A2020460	UD 495984	18.2.2014	31.12.2014	B3
1866	180 92 51	osobní automobil	Škoda Octavia SLX 20 VT	1998	1 810	1 781	63709	TMBZZ1U6X2166394	AO 190340	18.2.2014	31.12.2014	B3
1867	023 79 17	osobní automobil	Škoda Octavia 1,9	2006	1 575	1 896	222498	TMBCS21Z372024372	UB 484410	18.2.2014	31.12.2014	B4
1868	022 75 77	osobní automobil	Škoda FABIA COMBI SEA8YX01	2004	1 675	1 896	279662	TMBHF46Y454197406	BF 842168	18.2.2014	31.12.2014	B4
1869	025 11 65	osobní automobil	Land Rover Defender 110 STW	2007	3 050	2 402	ELD00070716180518	SALLDHMS87A743727	UC 138384	18.2.2014	31.12.2014	B4
1870	025 11 72	osobní automobil	Land Rover Defender 110 STW	2007	3 050	2 402	ELD00070713045323	SALLDHMS87A743739	UC 138386	18.2.2014	31.12.2014	B4
1871	208 84 33	osobní automobil	Land Rover 90 TDI SW	1998	2 400	2 495	41737B	SALLDVB68WA155770	AN 999030	18.2.2014	31.12.2014	B4
1872	852 55 49	osobní automobil	Škoda FABIA COMBI 6 Y	2003	1 675	1 896	ASY206185	TMBJF46Y843937951	BF 184842	18.2.2014	31.12.2014	B4
1873	938 36 76	osobní automobil	VW TRANSPORTÉR	2003	2 800	2 461	AXD009346	WV2ZZZ7H24X020493	BF 380074	18.2.2014	31.12.2014	B4
1874	025 34 64	speciální automobil	Tatra 815 Multilift MK IV	2007	36 000	12 667	8607	TNU260R817K041432	UB 181011	18.2.2014	31.12.2014	F3
1875	025 34 88	speciální automobil	Tatra 815 Multilift MK IV	2007	36 000	12 667	8617	TNU260R817K041524	UB 181026	18.2.2014	31.12.2014	F3
1876	374 36 34	traktor	Zetor 7211	1987	5 090	3 922	43882	301880/030019		18.2.2014	31.12.2014	G
1877	399 55 38	traktor	Zetor 7711	1989	5 090	3 922	7201-081285	12917	AI 548713	18.2.2014	31.12.2014	G
1878	414 04 25	autobus	Karosa LC 735.40	1991	14 300	11 940	M 3365 20296	TMKL73540MM030958		18.2.2014	31.12.2014	J2
1879	361 28 84	nákladní automobil	T-815 S3	1986	22 300	12 667	62146	TNT815S36GK048655		18.2.2014	31.12.2014	F3
1880	184 55 96	vysokozdvížený vozík	DVHM 3522TXK	1988	3 07 0	3 595	61000	4635		18.2.2014	31.12.2014	H
1881	332 22 62	vysokozdvížený vozík	DVHM 3522TXK	2001	3 07 0	3 595	51015093	2108		18.2.2014	31.12.2014	H
1882	382 40 16	vysokozdvížený vozík	DVHM 3222T	1988	3 07 0	3 595	038979	8396		18.2.2014	31.12.2014	H
1883	519 56 66	vysokozdvížený vozík	MV D35	2005	8 600	2 775		3800148	ZA 008783	18.2.2014	31.12.2014	H
1884	179 74 20	vysokozdvížený vozík	MV D35	2005	8 600	2 775		3800149	ZA 008784	18.2.2014	31.12.2014	H
1885	308 81 31	vysokozdvížený vozík	DVHM 3522TXK	1980	9 40 0	3 595	006474	5142		18.2.2014	31.12.2014	H
1886	523 71 84	vysokozdvížený vozík	MV D63	2005	15 560	4 15 6	Z1204.046	3250101	ZA 017349	18.2.2014	31.12.2014	H
1887	129 81 25	připojné vozidlo	PV 16.12A	1981	16 000			1638		18.2.2014	31.12.2014	K1b
1888	149 59 42	připojné vozidlo	PM 35 U EC 16	2002	3 500			TK935U00010PM7005	AP 060867	18.2.2014	31.12.2014	K1b
1889	174 11 55	připojné vozidlo	PM 35 U EC 16	2002	3 500			TK935U00010PM7007	AP 060869	18.2.2014	31.12.2014	K1b
1890	205 23 99	připojné vozidlo	PV 16.12A	1986	16 000			05405		18.2.2014	31.12.2014	K1b
1891	305 26 24	připojné vozidlo	PV 16.12A	1982	16 000			163337		18.2.2014	31.12.2014	K1b
1892	312 39 06	připojné vozidlo	PV 16.12.A	1981	16 000			1634		18.2.2014	31.12.2014	K1b
1893	313 62 07	připojné vozidlo	PV 16.12A	1981	16 000			1612		18.2.2014	31.12.2014	K1b
1894	314 19 53	připojné vozidlo	PV 16.12.A	1981	16 000			5287		18.2.2014	31.12.2014	K1b
1895	315 45 88	připojné vozidlo	PV 16.12A	1981	16 000			1750		18.2.2014	31.12.2014	K1b
1896	315 82 63	připojné vozidlo	PV 16.12A	1981	16 000			2012		18.2.2014	31.12.2014	K1b
1897	364 77 30	připojné vozidlo	PV 16.12	1986	16 000			5138		18.2.2014	31.12.2014	K1b
1898	316 70 50	připojné vozidlo	PV 16.12 A	1981	16 000			2108		18.2.2014	31.12.2014	K1b
1899	316 79 35	připojné vozidlo	PV 16.12	1981	16 000			1616		18.2.2014	31.12.2014	K1b
1900	317 23 57	připojné vozidlo	PV 16.12	1981	16 000			2117		18.2.2014	31.12.2014	K1b
1901	319 27 66	připojné vozidlo	PV 16.12	1981	16 000			2138		18.2.2014	31.12.2014	K1b
1902	323 93 28	připojné vozidlo	PV 16.12 A	1982	16 000			2992		18.2.2014	31.12.2014	K1b
1903	324 91 32	připojné vozidlo	PV 16.12.A	1982	16 000			3321		18.2.2014	31.12.2014	K1b
1904	326 07 91	připojné vozidlo	PV 16.12	1981	16 000			63406		18.2.2014	31.12.2014	K1b
1905	326 18 88	připojné vozidlo	PV 16.12	1982	16 000			2903		18.2.2014	31.12.2014	K1b
1906	326 87 26	připojné vozidlo	PV 16.12	1982	16 000			2902		18.2.2014	31.12.2014	K1b
1907	327 31 00	připojné vozidlo	PV 16.12	1982	16 000			163435		18.2.2014	31.12.2014	K1b
1908	327 92 92	připojné vozidlo	PV 16.12A	1982	16 000			163335		18.2.2014	31.12.2014	K1b
1909	328 54 08	připojné vozidlo	PV 16.12	1981	16 000			2860		18.2.2014	31.12.2014	K1b
1910	329 26 17	připojné vozidlo	PV 16.12A	1982	16 000			2996		18.2.2014	31.12.2014	K1b
1911	329 58 32	připojné vozidlo	PV 16.12A	1982	16 000			2996		18.2.2014	31.12.2014	K1b
1912	355 67 84	připojné vozidlo	PV 16.12 A	1985	16 000			4553		18.2.2014	31.12.2014	K1b
1913	330 14 01	připojné vozidlo	PV 16.12A	1981	16 000			2055		18.2.2014	31.12.2014	K1b
1914	333 29 20	připojné vozidlo	PV 16.12.A	1986	16 000			5317		18.2.2014	31.12.2014	K1b
1915	337 09 99	připojné vozidlo	PV 16.12A	1987	16 000			05626		18.2.2014	31.12.2014	

1940	393 57 43	připojné vozidlo	PV 16.12. NK	1987	16 000				5552			18.2.2014	31.12.2014	K1b
1941	394 69 85	připojné vozidlo	PV 16.12. NK	1988	16 000				680			18.2.2014	31.12.2014	K1b
1942	394 89 43	připojné vozidlo	PV 16.12A	1988	16 000				647			18.2.2014	31.12.2014	K1b
1943	394 98 45	připojné vozidlo	PV 16.12A	1988	16 000				676			18.2.2014	31.12.2014	K1b
1944	395 65 97	připojné vozidlo	PV 16.12A	1988	16 000				668			18.2.2014	31.12.2014	K1b
1945	399 03 62	připojné vozidlo	PV 16.12A	1989	16 000				00007			18.2.2014	31.12.2014	K1b
1946	403 62 63	připojné vozidlo	CPV - 3	1990	6 700				03477			18.2.2014	31.12.2014	K1b
1947	023 69 08	osobní automobil	Škoda Fabia 1,4 i	2005	1 225	1 390		120716	16Y464472700	AA024120		18.2.2014	31.12.2014	B3
1948	026 56 54	osobní automobil	Škoda Fabia 1,6 Tdi PD	2011	1 659	1 598		CAY C44469	TMBES25J1B3171533	AA043593		18.2.2014	31.12.2014	B3
1949	026 56 61	osobní automobil	Škoda Fabia 1,6 Tdi PD	2011	1 659	1 598		CAY C89952	TMBES25J5B3187962	AA043592		18.2.2014	31.12.2014	B3
1950	026 49 61	osobní automobil	Škoda Fabia 1,4 Tdi	2010	1 645	1 422		BNV291262	TMBF25J6A3177009	AA041212		18.2.2014	31.12.2014	B3
1951	022 03 74	osobní automobil	Škoda Octavia combi 1,9 SLX	2003	1 510	1 896		ASV	TMBHP41U942848105	AA033313		18.2.2014	31.12.2014	B4
1952	023 79 56	osobní automobil	Škoda Octavia combi 1,9 TDI	2006	1 970	1 896		222486	TMBCS21Z427024378	AA 046021		18.2.2014	31.12.2014	B4
1953	192 73 37	osobní automobil	Land Rover 90 TDI ST	1996	2 400	2 495		22424A	SALLDVAF8MA966411	AA039813		18.2.2014	31.12.2014	B4
1954	894 50 26	osobní automobil	VW transporter	2002	1 942	2 461		ACV 310434	VWZ2ZZ70Z2X019211	AA 041218		18.2.2014	31.12.2014	B4
1955	025 89 64	nákladní automobil	T-810 6x6	2009	13 000	7 154		10773938	TNT1ROR269K000477	AA041300		18.2.2014	31.12.2014	F3
1956	400 20 79	nákladní automobil	T-815 6x6 VVN	1990	20 700	19 000		11562	TNT815VN6LB096654	AA044001		18.2.2014	31.12.2014	F3
1957	403 84 85	nákladní automobil	T-815 6x6 VVN	1990	20 700	19 000		12788	TNT815VN6LB099970	AA044002		18.2.2014	31.12.2014	F3
1958	253 20 93	osobní automobil	LRD 110 TD5	2000	2 950	2 495			SALLDHHM88YA195334	AO852914		18.2.2014	31.12.2014	B4
1959	026 41 94	osobní automobil	Š Fabia	2010	1 645	1 422		291273	TMBBF25J8A3178159	AA 046090		18.2.2014	31.12.2014	B3
1960	022 60 17	osobní automobil	Škoda Fabia 1,9 SDI	2003	1 640	1 896		200768	TMBPF16Y043910168	BF 142242		18.2.2014	31.12.2014	B4
1961	022 75 84	osobní automobil	Škoda Fabia Combi 1,9 SDI	2004	1 675	1 896		278256	TMBJF16Y154197167	BF 842339		18.2.2014	31.12.2014	B4
1962	025 11 58	osobní automobil	Land Rover Defender 110 STW	2007	3 050	2 402		ELD00070714110329	SALLDHMS87A743677	UC 138385		18.2.2014	31.12.2014	B4
1963	023 80 81	osobní automobil	Škoda Fabia 1,9	2006	1 310	1 896		nemá č.m.	TMBNS46Y774032080	UB 484479		18.2.2014	31.12.2014	B4
1964	404 57 71	nákladní automobil	T 815 CAP 6	1990	26 000	12 667			TNU85VP11LK098291	AA032872		18.2.2014	31.12.2014	F3
1965	311 69 37	nákladní automobil	T 815 CAP 6M	2004	15 670	12 667		6408	TNU26WR45K037613	AO448		18.2.2014	31.12.2014	F3
1966	026 05 65	nákladní automobil	T 810	2008	13 000	8 490			TNT1ROR268K000206	AA038044		18.2.2014	31.12.2014	F3
1967	026 05 89	nákladní automobil	T 810	2008	13 000	8 400			TNT1ROR268K000209	AA043292		18.2.2014	31.12.2014	F3
1968	320 76 97	osobní automobil	UAZ	1989	1 410	2 445		10607414	8761289	AA043589		18.2.2014	31.12.2014	B4
1969	330 73 08	osobní automobil	UAZ	2002	1 410	2 445		20082822	20143469	AA033086		18.2.2014	31.12.2014	B4
1970	025 01 24	osobní automobil	Škoda Fabia 1,4 TDIPD	2010	1 190	1 422		BNV 284959	TMBBF25JXA3102460	AA 040313		18.2.2014	31.12.2014	B3
1971	026 41 18	osobní automobil	Škoda Fabia 1,4 TDIPD	2010	1 190	1 422		BNV 291548	TMBBF25J0A3178155	AA 040906		18.2.2014	31.12.2014	B3
1972	026 56 78	osobní automobil	Škoda Fabia	2011	1 204	1 598		CAY C98649	TMBES25J 2B3190284	AA 041467		18.2.2014	31.12.2014	B3
1973	026 56 85	osobní automobil	Škoda Fabia	2011	1 204	1 598		CAY C98606	TMBES25J 9B3190315	AA 041468		18.2.2014	31.12.2014	B3
1974	026 56 92	osobní automobil	Škoda Fabia	2011	1 204	1 598		CAY C98634	TMBES25J 1B3190292	AA 041469		18.2.2014	31.12.2014	B3
1975	403 24 01	osobní automobil	S-1203M	1990	1 980	1 433		14-638932	PB6726	AA 032594		18.2.2014	31.12.2014	B3
1976	310 86 93	osobní automobil	UAZ-469 BI	1980	1 700	2 445		2012814	L0079128	AA 038145		18.2.2014	31.12.2014	B4
1977	393 63 28	osobní automobil	UAZ-469 BI	1989	2 150	2 490		50205783	515094	AA 021969		18.2.2014	31.12.2014	B4
1978	439 10 09	osobní automobil	UAZ-469 315136	2002	1 410	2 490		20006364	20003602	AA 041022		18.2.2014	31.12.2014	B4
1979	026 44 11	osobní automobil	VW Transporter	1996	2 700	2 370		401203	VWZ2ZZ70ZVH026106	AN 275832		18.2.2014	31.12.2014	B4
1980	266 46 13	speciální automobil	ZIL 157 D 470	1974	8 980	9 460		4305	350004	AA 039651		18.2.2014	31.12.2014	F2
1981	331 75 23	traktor	Z 7011	1982	5 090	3 595		18606	18071	AA 040974		18.2.2014	31.12.2014	G
1982	323 35 91	traktor	Z 7011	1982	5 090	3 595		18642	18057	AA 044 784		18.2.2014	31.12.2014	G
1983	331 74 08	traktor	Z 7011	1983	5 090	3 595		32557	31391	AA 044 785		18.2.2014	31.12.2014	G
1984	355 20 92	autobus	Karosa C 734	1985	15 800	11 940		619645/91	10917/85	AA 024136		18.2.2014	31.12.2014	J2
1985	393 94 04	připojné vozidlo	PS AGRO	1989	3 500			2444782	23K2003497	AA 038048		18.2.2014	31.12.2014	K1b
1986	119 49 86	osobní automobil	Škoda Felicia combi	1996	1 460	1 289		2444782	TMBEFF653V0423702	AN 407836		18.2.2014	31.12.2014	B2
1987	025 01 79	osobní automobil	Škoda Fabia	2009	1 190	1 422		BNV 284969	TMBBF25J4A3102292	UD 691810		18.2.2014	31.12.2014	B3
1988	025 92 22	ostatní vozidla	Mercedes Benz 312D	1999	3 500	2 874		6,0298E+13	WDB9034631P917126	AQ330862		18.2.2014	31.12.2014	F1
1989	294 39 78	ostatní vozidla	Multicar M 25	1979	3 500	1 997		19-86/90595	1260280	AA043239		18.2.2014	31.12.2014	F1
1990	360 49 44	autobus	Karosa C 734	1986	15 800	11 940		L534140039	15602/86	AA043293		18.2.2014	31.12.2014	J2
1991	336 55 08	osobní automobil	UAZ 469 BI	1983	2 400	2 445		41780B*80804836	XTX31519230549121	AA043411		18.2.2014	31.12.2014	B4
1992	024 55 62	nákladní automobil	T815X8 Multilift	2006	15 500	12 667		D3B-928-60	TNU260R816K039771	UB180783		18.2.2014	31.12.2014	F3
1993	025 10 26	osobní automobil	LRD	2006	3 500	2 495			SALLDBA586A731559	AO711		18.2.2014	31.12.2014	B4
1994	233 27 89	osobní automobil	LRD	2004	2 950	2 495			SALLDHHM584A679783	AO471		18.2.2014	31.12.2014	B4
1995	233 15 84	osobní automobil	LRD	2004	2 950	2 495			SALLDHHM584A679737	AO472		18.2.2014	31.12.2014	B4
1996	673 43 69	osobní automobil	LRD	2006	2 950	2 495			SALLDHHM586A724955	UB540936		18.2.2014	31.12.2014	B4
1997	165 60 82	osobní automobil	Š-Felicia	1996	1 420	1 289			TMBEFF653T0359701			18.2.2014	31.12.2014	B2
1998	166 07 66	osobní automobil	Š-Felicia	1996	1 460	1 289			TMBEFF653T0358033			18.2.2014	31.12.2014	B2
1999	363 29 90	osobní automobil	UAZ	1986	3 150	2 445		10506179	10015675	AA043252		18.2.2014	31.12.2014	B4
2000	407 80 01	speciální automobil	T-815 AD 28	1990	28 260	19 000		T3-928.375807	TNU85PJ06LK099203	AA043233		18.2.2014	31.12.2014	F3
2001	317 47 71	nákladní automobil	PV3S JS	1980	16 570	7 412		T-912134649	103001	AA039647		18.2.2014	31.12.2014	F3
2002	321 07 34	nákladní automobil	T 815	2006	26 000	12 667			TNT26WV254K037988	AA043246		18.2.2014	31.12.2014	F3
2003	311 12 66	nákladní automobil	T 815	2004	26 000	12 667		6537	TNT26WV254K037989	AA043044		18.2.2014	31.12.2014	F3
2004	435 77 77	nákladní automobil	T 815	2005	26 000	12 667			TNT26WV255K038426	AA043217		18.2.2014	31.12.2014	F3
2005	434 96 59	nákladní automobil	T 815	2005	26 000	12 667			TNT26WV255K038427	AA043098		18.2.2014	31.12.2014	F3
2006	301 02 73	nákladní automobil	T 815	1999	17 000	12 667		2065	TNU26WR45.XK033214	AN799939		18.2.2014	31.12.2014	F3
2007	301 20 53	nákladní automobil	T 815	1999	17 000	12 667		2072	TNU26WR45.XK033224	AN799940		18.2.2014	31.12.2014	F3
2008	302 03 66	nákladní automobil	T 815	1999	17 000	12 667		2087	TNU26WR45.XK033236	AN799941		18.2.2014	31.12.2014	F3
2009	022 08 55	připojné vozidlo	PM 35 U	2006	3 500				TK935UV1060PM7019	UB269918		18.2.2014	31.12.2014	K1b
2010	144 15 10	připojné vozidlo	PM 35 U	2006	3 500				TK935UV1060PM7094	UB609937		18.2.2014	31.12.2014	K1b
2011	024 00 31	připojné vozidlo	PM 35 U	2006	3 500				TK935UV1050PM7026	AA043104		18.2.2014	31.12.2014	K1b
2012	024 01 56	připojné vozidlo	PM 35 U	2006	3 500				TK935UV1060PM7016	AA043048		18.2.2014	31.12.2014	K1b
2013	143 60 73	připojné vozidlo	PM 35 U	2006	3 500				TK935UV1060PM7093	UB609936		18.2.2014	31.12.2014	K1b
2014	105 01 83	připojné vozidlo	PM 35 U	2006	3 500				TK935UV1060PM7028	UB269944		18.2.2014	31.12.2014	K1b
2015	382 25 84	připojné vozidlo	BSS FJV 02.013	1987	2 100				605	AA043230		18.2.2014	31.12.2014	K1b
2016	137 67 24	připojné vozidlo	EC 16 kW	2006	3 500				TNT26WV254K037989	UB269964		18.2.2014	31.12.2014	K1b
2017	195 46 14	osobní automobil	Land Rover defender	13	2007	3 800	2 495	70903024156	SALLDKAS87A746534	A1588		18.2.2014	31.12.2014	B4
2018	026 12 41	osobní automobil	Land Rover defender	13	2008	3								

2048	026 07 36	nákladní automobil	T-810 6x6 VVN	2008	13 000	7 154	10633021	TNT1R0R268K000205	A 1282	18.2.2014	31.12.2014	F3
2049	081 50 48	osobní automobil	VW CARAVELLE	1998	2 700	2 370	038842	WV2ZZZ70ZXH038911	AO 194792	18.2.2014	31.12.2014	B4
2050	025 76 44	speciální automobil	Tatra 810 6x6 V	2008	13 000	7 154	10583901	TNT1R0R268K000084	A 1138	18.2.2014	31.12.2014	F3
2051	025 76 37	speciální automobil	Tatra 810 6x6 V	2008	13 000	7 154	10583812	TNT1R0R268K000082	A 1136	18.2.2014	31.12.2014	F3
2052	187 53 77	osobní automobil	Š Felicia combi	1998	1 490	1 598	771262	TMBEFG654X7079317	AO 286752	18.2.2014	31.12.2014	B3
2053	026 52 05	osobní automobil	Š Fabia	2010	1 645	1 422	291404	TMBBF25J7A3177603	UD 718955	18.2.2014	31.12.2014	B3
2054	024 96 41	osobní automobil	Š Fabia	2009	1 645	1 422	284695	TMBBF25J4A3101370	UD 690813	18.2.2014	31.12.2014	B3
2055	245 50 62	osobní automobil	LRD 110 SW	2001	3 050	2 495	09339A	SALLDHM582A627485	AP 337143	18.2.2014	31.12.2014	B4
2056	251 58 85	osobní automobil	LRD 110 SW	1998	2 590	2 495	23134943B	SALLDHM68WA145589	XA 090464	18.2.2014	31.12.2014	B4
2057	245 15 34	osobní automobil	LRD 110 SW	2001	3 050	2 495	09855A	SALLDHM582A628149	AP 337154	18.2.2014	31.12.2014	B4
2058	245 19 07	osobní automobil	LRD 110 SW	2001	3 050	2 495	10008A	SALLDHM582A628159	AP 337119	18.2.2014	31.12.2014	B4
2059	202 46 77	osobní automobil	LRD 110 ST	1996	3 050	2 495	03013A	SALLDHA68TA980262	AN 221206	18.2.2014	31.12.2014	B4
2060	474 43 28	osobní automobil	LRD 110 ST	1996	3 050	2 495	02960A	SALLDHA68TA979795	AN 009874	18.2.2014	31.12.2014	B4
2061	025 39 52	osobní automobil	Š Octavia	1998	1 805	1 896	085272	TMBZZ1UOW2115052	AO 166571	18.2.2014	31.12.2014	B4
2062	024 83 90	osobní automobil	Š Octavia	2009	1 965	1 568	CAYC104450	TMBC6T61YXA2020539	UD 495987	18.2.2014	31.12.2014	B3
2063	086 73 80	osobní automobil	VW CARAVELLE	1998	2 700	2 370	046123	WV2ZZZ70ZXH098471	AO 321820	18.2.2014	31.12.2014	B4
2064	250 29 19	osobní automobil	LRD 110 ST	2001	3 050	2 495	15P10063A	SALLDHA582A628411	AP 337152	18.2.2014	31.12.2014	B4
2065	037 93 59	připojné vozidlo	PK 750 D	1979	750			4516	AM 130208	18.2.2014	31.12.2014	K1a
2066	477 17 44	speciální automobil	T-815 VT	1995	15 900	19 000	14605	TNT815VT8SK102204		18.2.2014	31.12.2014	F3
2067	479 41 83	speciální automobil	T-815 VT	1995	15 900	19 000	1172	TNT815VT8SK102199		18.2.2014	31.12.2014	F3
2068	493 31 80	speciální automobil	T-815 VT	1995	15 900	19 000	8057	TNT815VT8SK102238		18.2.2014	31.12.2014	F3
2069	490 41 86	speciální automobil	T-815 VT	1995	15 900	19 000	14642	TNT815VT8SK102237		18.2.2014	31.12.2014	F3
2070	477 53 35	speciální automobil	T-815 VT	1995	15 900	19 000	14583	TNT815VT8SK102200		18.2.2014	31.12.2014	F3
2071	490 58 00	speciální automobil	T-815 VT	1995	15 900	19 000	14617	TNT815VT8SK102236		18.2.2014	31.12.2014	F3
2072	024 53 77	speciální automobil	T-815 MKIV	2006	14 800	12 667	7420	TNU260R816K039884	UB 180017	18.2.2014	31.12.2014	F3
2073	024 53 91	speciální automobil	T-815 MKIV	2006	14 800	12 667	7414	TNU260R816K039873	UB 180033	18.2.2014	31.12.2014	F3
2074	024 53 84	speciální automobil	T-815 MKIV	2006	14 800	12 667	7411	TNU260R816K039868	UB 180019	18.2.2014	31.12.2014	F3
2075	416 36 17	vysokezdvi ný vozík	DVHM 3222 TX	1991	5 360	3 595	107717	1/2805		18.2.2014	31.12.2014	H
2076	315 02 14	vysokezdvi ný vozík	DVHM 3222 TX	1983	5 360	3 595	6901/081366	10/5799		18.2.2014	31.12.2014	H
2077	488 75 60	osobní automobil	AUT.FELICIA COMBI 1,9DLX	1999	1 520	1 896	301446	TMBEHH653Y0302255	AO 651662	18.2.2014	31.12.2014	B4
2078	475 93 39	osobní automobil	LRD 110 TDI ST	1996	3 050	2 495	23102948A	SALLDHA68TA979988	AO 099857	18.2.2014	31.12.2014	B4
2079	024 86 00	osobní automobil	Škoda Fabia	2009	1 645	1 422	BNV 284760	TMBBF25J5A3098561	AA 039992	18.2.2014	31.12.2014	B3
2080	026 56 09	osobní automobil	Škoda Fabia	2011	1 204	1 598	CAY C44515	TMBES25J 7B3171035	AA 041460	18.2.2014	31.12.2014	B3
2081	401 06 78	osobní automobil	UAZ - 315 136	1990	2 400	2 445	60016444	XTT31512270533499		18.2.2014	31.12.2014	B4
2082	393 47 88	osobní automobil	UAZ - 315136.469	1989	2 150	2 500	20051086	133795		18.2.2014	31.12.2014	B4
2083	401 41 68	osobní automobil	UAZ - 315136.469	1991	2 400	2 445	40210L80004827	XTT31512280561357		18.2.2014	31.12.2014	B4
2084	439 21 34	osobní automobil	UAZ - 315 136	2002	2 400	2 445	Y0501224	Y0012207		18.2.2014	31.12.2014	B4
2085	331 00 34	osobní automobil	UAZ - 315136.469	1994	2 150	2 500	80000186	XTT31512280555161	AA 043765	18.2.2014	31.12.2014	B4
2086	023 91 09	speciální automobil	T-815 - AD-20.2	2005	28 500	12 667	12789	TNU280R215K038827	BG 132244	18.2.2014	31.12.2014	F3
2087	024 50 43	speciální automobil	T-815 - MK IV	2006	36 000	12 667	7358	TNU260R816K039760	UB 180779	18.2.2014	31.12.2014	F3
2088	024 50 50	speciální automobil	T-815 - MK IV	2006	36 000	12 667	7364	TNU260R816K039762	UB 180781	18.2.2014	31.12.2014	F3
2089	392 14 63	nákladní automobil	T-815 - S3	1989	22 300	15 825	86980	TNT815S36K0089651		18.2.2014	31.12.2014	F3
2090	403 36 82	nákladní automobil	T-815 - S3	1990	22 300	15 825	6079	TNT285S36L006893		18.2.2014	31.12.2014	F3
2091	433 04 37	speciální automobil	T - 815 UDS 114	1989	20 900	19 000	76990	TNU85P175JK079698		18.2.2014	31.12.2014	F3
2092	414 08 98	autobus	KAROSA LC-735	1991	14 300	11 940	M336520313	TMKL73540MM030974		18.2.2014	31.12.2014	J2
2093	355 47 95	traktor	Zetor-7211	1985	3 390	3 595	17876	12986	AH 532348	18.2.2014	31.12.2014	G
2094	199 25 51	připojné vozidlo	PS-2.08.06 Agro	1985	8 000			9547		18.2.2014	31.12.2014	K1b
2095	014 72 06	připojné vozidlo	PM 35 U/ Ec 16 kW	2007	3 500			TKP35UV107PM7066	UC 131362	18.2.2014	31.12.2014	K1b
2096	078 64 65	připojné vozidlo	PM 35 U/ Ec 16 kW	2006	3 500			TK935UV1060PM7025	UB 269953	18.2.2014	31.12.2014	K1b
2097	675 08 15	připojné vozidlo	PM 35 U/ Ec 16 kW	2007	3 500			TK935UV1060PM7095	UB 609938	18.2.2014	31.12.2014	K1b
2098	138 81 47	připojné vozidlo	C 180 V	1972	1 850			18771		18.2.2014	31.12.2014	K1b
2099	223 29 91	připojné vozidlo	C 180 V	1972	1 850			2165		18.2.2014	31.12.2014	K1b
2100	335 44 50	připojné vozidlo	C 180 V	1979	1 850			102119		18.2.2014	31.12.2014	K1b
2101	295 11 59	připojné vozidlo	CPV-3	1990	5 750			3505		18.2.2014	31.12.2014	K1b
2102	305 98 41	připojné vozidlo	PV 06.04.	1980	5 970			60980		18.2.2014	31.12.2014	K1b
2103	306 51 96	připojné vozidlo	PV 06.04.	1980	5 970			60399		18.2.2014	31.12.2014	K1b
2104	302 11 81	připojné vozidlo	PV 06.04.	1980	5 970			60460		18.2.2014	31.12.2014	K1b
2105	307 58 54	připojné vozidlo	PV 06.04.	1980	5 970			60868		18.2.2014	31.12.2014	K1b
2106	337 56 53	připojné vozidlo	PV 06.04.	1983	5 970			61679		18.2.2014	31.12.2014	K1b
2107	318 58 81	připojné vozidlo	PV 16.12.	1981	16 000			1556		18.2.2014	31.12.2014	K1b
2108	319 32 26	připojné vozidlo	PV 16.12.	1981	16 000			1990		18.2.2014	31.12.2014	K1b
2109	373 80 41	připojné vozidlo	PV 16.12.	1987	16 000			5747		18.2.2014	31.12.2014	K1b
2110	101 08 53	připojné vozidlo	PV 16.12.	1982	16 000			3105517		18.2.2014	31.12.2014	K1b
2111	313 39 29	připojné vozidlo	PV 16.12.	1981	16 000			1583		18.2.2014	31.12.2014	K1b
2112	313 00 52	nákladní automobil	Avia A 30 L Valník ZČ	1981	5 990	3 596	132-93-00939	37312		18.2.2014	31.12.2014	F2
2113	207 52 57	osobní automobil	UAZ - 315136.469	1984	2 400	2 445	11003809	XTT31512610028113		18.2.2014	31.12.2014	B4
2114	522 84 74	vysokezdvi ný vozík	DV 63 A	2005	10 500	2 775		3250106	ZA 017351	18.2.2014	31.12.2014	H
2115	292 59 07	osobní automobil	UAZ-469 BI	1979	2 400	2 445	60014675	XTT31512270532392	AA 026275	18.2.2014	31.12.2014	B4
2116	282 62 44	osobní automobil	UAZ-469 BI	1978	2 500	2 445	10700565	10016367	AA 029297	18.2.2014	31.12.2014	B4
2117	315 67 24	připojné vozidlo	PV 16.12.	1981	16 000			1978	AA 033173	18.2.2014	31.12.2014	K1b
2118	324 93 96	připojné vozidlo	PV 16.12.	1982	16 000			5996	AA 029217	18.2.2014	31.12.2014	K1b
2119	368 15 12	připojné vozidlo	PV 16.12.	1986	16 000			5318	AA 024213	18.2.2014	31.12.2014	K1b
2120	874 05 46	připojné vozidlo	PV 16.12.	1987	16 000			5691	AA 024210	18.2.2014	31.12.2014	K1b
2121	316 19 82	připojné vozidlo	PV 16.12.	1981	16 000			2029	AA 033177	18.2.2014	31.12.2014	K1b
2122	310 51 44	připojné vozidlo	PV 16.12.	1981	16 000			1714	AA 033181	18.2.2014	31.12.2014	K1b
2123	316 28 46	připojné vozidlo	PV 16.12.	2000	16 000			2000	AA 033180	18.2.2014	31.12.2014	K1b
2124	314 60 28	připojné vozidlo	PV 06.04.	1980	5 970			1300	AA 006181	18.2.2014	31.12.2014	K1b
2125	343 98 10	připojné vozidlo	PV 06.04.	1984	5 970			062208	AA 021416	18.2.2014	31.12.2014	K1b
2126	374 74 41	připojné vozidlo	PV 06.04.	1984	5 970			062253	AA 015146	18.2.2014	31.12.2014	K1b
2127	336 31 84	připojné vozidlo	PV 06.04.	1983	5 970			061893	AA 021417	18.2.2014	31.12.2014	K1b
2128	419 91 62	připojné vozidlo	CPV-3	1990	6 668		6549/88EC	03408	AA 021274	18.2.2014	31.12.2014	K1b
2129	239 67 30	připojné vozidlo	C-180 V	1984	850			107308	AA 019596	18.2.2014	31.12.2014	K1b
2130	321 96 92	připojné vozidlo	C-180 V	1981	850			104554	AA 019594	18.2.2014	31.12.2014	K1b
2131	212 86 69	připojné vozidlo	C-180 V	1983	850			6752	AA 029812	18.2.2014	31.12.2014	K1b
2132	210 72 71	připojné vozidlo	C-180 V	1971	850			5664	AA 033176	18		

2156	060 16 25	přípojné vozidlo	PM 35 V		1998	930				TK935U000V0PM7099	AA 036792	18.2.2014	31.12.2014	K1b
2157	412 82 36	přípojné vozidlo	PV 16.12		1991	16 000				923		18.2.2014	31.12.2014	K1b
2158	419 33 35	přípojné vozidlo	PV 16.12A		1991	16 000				920		18.2.2014	31.12.2014	K1b
2159	432 24 41	přípojné vozidlo	PV 16.12A		1991	16 000				919		18.2.2014	31.12.2014	K1b
2160	623 51 10	přípojné vozidlo	PV 16.12		1981	16 000				2027		18.2.2014	31.12.2014	K1b
2161	797 11 21	přípojné vozidlo	CPV - 3		1990	6 700				0 3476		18.2.2014	31.12.2014	K1b
2162	798 01 41	přípojné vozidlo	PV 16.12. A		1981	16 000				1611		18.2.2014	31.12.2014	K1b
2163	798 29 90	přípojné vozidlo	PV 16.12		1981	16 000				1737		18.2.2014	31.12.2014	K1b
2164	798 54 56	přípojné vozidlo	PV 1612.A		1981	16 000				1744		18.2.2014	31.12.2014	K1b
2165	798 73 82	přípojné vozidlo	PV 1612.A		1981	16 000				1712		18.2.2014	31.12.2014	K1b
2166	798 99 84	přípojné vozidlo	PV 1612.A		1986	16 000				5279		18.2.2014	31.12.2014	K1b
2167	800 95 55	přípojné vozidlo	PV 1612.A		1981	16 000				1720		18.2.2014	31.12.2014	K1b
2168	903 71 46	přípojné vozidlo	PV 1612.A		1981	16 000				2164		18.2.2014	31.12.2014	K1b
2169	914 30 70	přípojné vozidlo	PV 16.12.A		1987	16 000				5712		18.2.2014	31.12.2014	K1b
2170	914 38 09	přípojné vozidlo	PV 1612.A		1987	16 000				05636		18.2.2014	31.12.2014	K1b
2171	914 73 13	přípojné vozidlo	PV 16.12.A		1987	16 000				5756		18.2.2014	31.12.2014	K1b
2172	326 68 83	přípojné vozidlo	PV 16.12.A		1982	16 000				2930		18.2.2014	31.12.2014	K1b
2173	378 43 61	přípojné vozidlo	PV 16.12.A		1987	16 000				05682		18.2.2014	31.12.2014	K1b
2174	360 18 99	přípojné vozidlo	PV 16.12.A		1987	16 000				5638		18.2.2014	31.12.2014	K1b
2175	328 57 63	přípojné vozidlo	PV 16.12.A		1982	16 000				3026		18.2.2014	31.12.2014	K1b
2176	218 40 10	přípojné vozidlo	PV 16.12.A		1982	16 000				3035		18.2.2014	31.12.2014	K1b
2177	329 73 33	přípojné vozidlo	PV 16.12.A		1982	16 000				2869		18.2.2014	31.12.2014	K1b
2178	597 64 03	návés	VPE 45S		1998	52 400				VFPVP3S54NVV398028	AN 305417	18.2.2014	31.12.2014	K2
2179	022 09 32	přípojné vozidlo	PV 18 LP		2006	18 000				TKPPV18L065000048	A 3984	18.2.2014	31.12.2014	K1b
2180	402 04 44	přípojné vozidlo	CPV 3		1990	6 700				34449		18.2.2014	31.12.2014	K1b
2181	322 81 86	přípojné vozidlo	PV 16.12		1982	16 000				4552		18.2.2014	31.12.2014	K1b
2182	606 41 96	nákladní automobil	T 815 22 235 6x6.1		1990	20 700	19 000		12652	99604-162		18.2.2014	31.12.2014	F3
2183	355 34 20	nákladní automobil	T 815-200R81 36225		1996	32 000	12 667		002 400/1996	TNU200R81-TK028329		18.2.2014	31.12.2014	F3
2184	480 97 28	nákladní automobil	T 815-200R81 36225		2001	32 000	12 667		002 373/1996	TNU200R81-TK028321		18.2.2014	31.12.2014	F3
2185	356 92 25	nákladní automobil	T 815-200R81 36255 8X8.2		1999	32 000	12 667		2029	TNU260R81.XK033176		18.2.2014	31.12.2014	F3
2186	417 47 58	přípojné vozidlo	P 50 N		1991	65 000				260		18.2.2014	31.12.2014	K1b
2187	435 66 59	autobus	C-734.1340		1993	16 000	11 940		718 0078.01	033 402/93	AL 797176	18.2.2014	31.12.2014	J2
2188	322 12 31	přípojné vozidlo	PAJ-1VP		1976	1 850				101753		18.2.2014	31.12.2014	K1b
2189	404 74 74	speciální automobil	KarosA SA 8-L110		1990	17 000	11 940		L 514611431	TNKK54101LS000130	UD 320121	18.2.2014	31.12.2014	F3
2190	046 07 09	osobní automobil	Škoda Felicia Combi EFF 65		1995	1 460	1 289		2224010	TMBEFF653T0143268	AM 316026	18.2.2014	31.12.2014	B2
2191	111 70 84	osobní automobil	Škoda Felicia Combi 1,3		1998	1 460	1 289		2778379	TMBEFF653VV0879483	AD 166301	18.2.2014	31.12.2014	B2
2192	023 66 98	osobní automobil	Škoda Fabia Combi		2005	1 260	1 390		121090	TMBHC46Y664473207	BG 195859	18.2.2014	31.12.2014	B3
2193	176 43 54	osobní automobil	Škoda Octavia ABDFIAG		1997	1 700	1 595		36062	TMBZZ1U5V2031906	AN 721337	18.2.2014	31.12.2014	B3
2194	979 30 84	osobní automobil	Škoda Fabia Combi		2002	1 610	1 390		236554	TMBJC16Y833695474	AP 733224	18.2.2014	31.12.2014	B3
2195	985 19 71	osobní automobil	Škoda Fabia Combi		2002	1 610	1 390		236554	TMBJC16X33695539	AP 733230	18.2.2014	31.12.2014	B3
2196	023 79 01	osobní automobil	Škoda Octavia 1Z AABXEX01		2006	1 970	1 896		222482	TMBCS21Z172024371	UB 484409	18.2.2014	31.12.2014	B4
2197	024 16 61	osobní automobil	Volkswagen Transporter AXD		2006	2 800	2 461		160903	WV2ZZZ7HZ7H033363	UB 463384	18.2.2014	31.12.2014	B4
2198	024 17 79	osobní automobil	Volkswagen Transporter AXD		2006	2 800	2 461		160886	WV2ZZZ7HZ7H033502	UB 463383	18.2.2014	31.12.2014	B4
2199	237 57 91	osobní automobil	Land Rover 90 TDS		1998	2 550	2 495		41919B	SALLDVB68WA156125	AN 999037	18.2.2014	31.12.2014	B4
2200	518 86 42	osobní automobil	Land Rover 110 TDS		1996	3 050	2 495		02817A	SALLDHA68TA979756	AN 221235	18.2.2014	31.12.2014	B4
2201	619 15 57	osobní automobil	Land Rover 110 TDS		2000	2 950	2 495		02809B	SALLDHM881A609275	AO 856007	18.2.2014	31.12.2014	B4
2202	024 45 52	speciální automobil	T-815 AD 20.2		2006	25 000	12 667		18579	TNU260R216K0369325	UB 180611	18.2.2014	31.12.2014	F3
2203	024 47 54	speciální automobil	T- 815-260R81		2006	32 000	12 667		7322	TNU260R816K039689	UB 180764	18.2.2014	31.12.2014	F3
2204	310 24 93	speciální automobil	T-815-2 MK IV 8x8		2002	32 000	12 667		005219	TNU260R812K036267		18.2.2014	31.12.2014	F3
2205	538 94 09	speciální automobil	T 815 2 MULTILIFT		1998	32 000	12 667		1443	TNU260R81WK032233	AN 799594	18.2.2014	31.12.2014	F3
2206	414 02 54	autobus	KAROSA LK 735		1991	15 440	11 800		M336520227	TKML73540MM030943		18.2.2014	31.12.2014	J2
2207	797 96 51	přípojné vozidlo	Přívěs PV 16.12		1986	16 000				TKYPV1681G2005297		18.2.2014	31.12.2014	K1b
2208	313 34 79	přípojné vozidlo	Přívěs PV 16.12		1981	16 000				1710		18.2.2014	31.12.2014	K1b
2209	338 17 44	přípojné vozidlo	C-180 V		1983	1 850				10743		18.2.2014	31.12.2014	K1b
2210	103 92 38	vysokozdvížený vozík	DVHM 3522TXK		1997	5 640	3 595		054865	4296		18.2.2014	31.12.2014	H
2211	024 17 55	osobní automobil	Volkswagen Transporter AXD		2006	2 800	2 461		160883	WV2ZZZ7HZ7H033551	UB 463382	18.2.2014	31.12.2014	B4
2212	398 28 19	autobus	KarosA LK 936.1038		1998	18 000	9 834		83M0336420	TKML61038W001624	UD 320101	18.2.2014	31.12.2014	J2
2213	025 02 32	osobní automobil	Škoda Fabia 1,4		2009	1 645	1 422		BNV284971	TMBBF25J8A3103185	UD 691943	18.2.2014	31.12.2014	B3
2214	050 86 12	osobní automobil	Škoda Fabia 1,9D		2001	1 675	1 896		ASY 070523	TM3HF 46YX 23434883	AP 371570	18.2.2014	31.12.2014	B4
2215	242 49 54	osobní automobil	LRD 90 TDI		1997	2 400	2 495		26951A	SALLDVB68VA133633	AN703801	18.2.2014	31.12.2014	B4
2216	237 13 26	osobní automobil	LRD 90		1998	2 400	2 495		418755	SALLDVB68WA155966	AN 999018	18.2.2014	31.12.2014	B4
2217	253 00 35	osobní automobil	LRD 110 SW Td5		2000	2 950	2 495		77078A	SALLDHM88YA196641	AO 852928	18.2.2014	31.12.2014	B4
2218	253 19 06	osobní automobil	LRD 110 TD5 SW		2000	2 950	2 495		10P74349A	SALLDHM88YA195456	AO 852915	18.2.2014	31.12.2014	B4
2219	253 45 87	osobní automobil	LRD 110 TD5 SW		2000	2 950	2 495		77585A	SALLDHM88YA196661	AO 852947	18.2.2014	31.12.2014	B4
2220	254 84 87	osobní automobil	LRD 90 TD5 SW		2000	2 550	2 495		10P79207A	SALLDVB88YA196959	AO 855920	18.2.2014	31.12.2014	B4
2221	254 93 65	osobní automobil	Land Rover 90 TD5		2000	2 550	2 495		79314A	SALLDVB88YA196965	AO 855919	18.2.2014	31.12.2014	B4
2222	255 33 59	osobní automobil	LRD 110 SW		2000	2 950	2 495		78948A	SALLDHM88YA196771	AO 852929	18.2.2014	31.12.2014	B4
2223	301 04 51	osobní automobil	Land Rover 90 TD5		2000	2 550	2 495		00543B	SALLDVB881A607713	AO 855992	18.2.2014	31.12.2014	B4
2224	304 84 83	osobní automobil	UAZ 469		2001	2 150	2 445		41201522	10000640		18.2.2014	31.12.2014	B4
2225	320 80 49	osobní automobil	Land Rover 90 SW		2000	2 550	2 495		00761B	SALLDVB881A607841	AO 855989	18.2.2014	31.12.2014	B4
2226	358 21 45	osobní automobil	LRD 90		2000	2 550	2 495		00 265B	SALLDVB881A608458	AO 855991	18.2.2014	31.12.2014	B4
2227	369 95 91	osobní automobil	UAZ 469		2007	2 150	2 445		60000030	31510060542158		18.2.2014	31.12.2014	B4
2228	439 21 27	osobní automobil	UAZ 315136.469		1994	2 150	2 445		Y1202440	1000376		18.2.2014	31.12.2014	B4
2229	472 37 07	osobní automobil	Land Rover 110 TD ST		1996	3 050	2 495		02913A	SALLDHA68TA979560	UD 320019	18.2.2014	31.12.2014	B4
2230	474 34 40	osobní automobil	Land Rover 110 TD5		1996	3 050	2 495		02869A	SALLDHA68TA980051	UD 320200	18.2.2014	31.12.2014	B4
2231	474 86 61	osobní automobil	Land Rover 110 TD ST		1996	3 050	2 495		02859A	SALLDHA68TA979712	UD 320021	18.2.2014	31.12.2014	B4
2232	612 90 91	osobní automobil	LRD 110 SWT d5		2000	2 950	2 495		78699A	SALLDHM88YA196653	AO 852958	18.2.2014	31.12.2014	B4
2233	615 67 10	osobní automobil	Land Rover 110 TD5		2000	3 050	2 495		85018A	SALLDHN88YA199560	AO 852961	18.2.2014	31.12.2014	B4
2234	618 34 46	osobní automobil	LRD 90 TD5 SW		2000	2 550	2 495		10P98112A	SALLDVB881A607755	AO 855993	18.2.2014	31.12.2014	B4
2235	074 03 77	sanitní automobil	Land Rover 130 TDi SC		1996	3 500	2 495		16L39734A	SALLDKAF8TA984854	AL 709706	18.2.2014	31.12.2014	D
2236														

2264	024 45 21	speciální automobil	T 815 260R8136255 8x8 MLF	2006	36 000	12 667	7188	TNU260R816K039424	UB 180688	18.2.2014	31.12.2014	F3
2265	024 45 69	speciální automobil	T 815 260 R81 MLF	2006	32 000	12 667	7209	TNU260R816K039515	UB 180699	18.2.2014	31.12.2014	F3
2266	024 46 15	speciální automobil	T 815 260 R81 MLF	2006	32 000	12 667	7210	TNU260R816K039514	UB 180690	18.2.2014	31.12.2014	F3
2267	024 46 22	speciální automobil	T 815 260 R81 MLF	2006	32 000	12 667	7279	TNU260R816K039630	UB 180736	18.2.2014	31.12.2014	F3
2268	024 46 39	speciální automobil	T 815 2 260 R81 8x8,2	2006	32 000	12 667	.007264	TNU260R816K039610	UB 180528	18.2.2014	31.12.2014	F3
2269	024 46 46	speciální automobil	T 815 2 260 R81 8x8,2	2006	32 000	12 667	.007281	TNU260R816K039640	UB 180589	18.2.2014	31.12.2014	F3
2270	024 46 53	speciální automobil	T 815 260R8136255 8x8 MLF	2006	36 000	12 667	7266	TNU260R816K039611	UB 180731	18.2.2014	31.12.2014	F3
2271	024 46 77	speciální automobil	T 815 260R8136255 8x8 MLF	2006	36 000	12 667	7260	TNU260R816K039595	UB 180732	18.2.2014	31.12.2014	F3
2272	024 47 09	speciální automobil	T 815 260 R81 MLF	2006	32 000	12 667	7283	TNU260R816K039641	UB 180735	18.2.2014	31.12.2014	F3
2273	024 47 16	speciální automobil	T 815 260 R81 MLF	2006	32 000	12 667	7324	TNU260R816K039679	UB 180766	18.2.2014	31.12.2014	F3
2274	024 47 30	speciální automobil	T 815 260 R81 MLF	2006	32 000	12 667	7285	TNU260R816K039644	UB 180737	18.2.2014	31.12.2014	F3
2275	024 47 47	speciální automobil	T 815 260 R81 MLF	2006	32 000	12 667	7320	TNU260R816K039690	UB 180763	18.2.2014	31.12.2014	F3
2276	024 48 24	speciální automobil	T 815 260 R81 MLF	2006	32 000	12 667	7262	TNU260R816K039594	UB 180733	18.2.2014	31.12.2014	F3
2277	024 48 48	speciální automobil	T 815 2 260 R81 8x8,2	2006	32 000	12 667	.007327	TNU260R816K039692	UB 180530	18.2.2014	31.12.2014	F3
2278	024 48 79	speciální automobil	T 815 2 260 R81 8x8,2	2006	32 000	12 667	.007331	TNU260R816K039393	UB 180633	18.2.2014	31.12.2014	F3
2279	024 48 93	speciální automobil	T 815 260R8136255 8x8 MLF	2006	36 000	12 667	7369	TNU260R816K039783	UB 180829	18.2.2014	31.12.2014	F3
2280	024 58 03	speciální automobil	T 815 260 R81 MLF	2006	32 000	12 667	7639	TNU260R816K040337	UB 180182	18.2.2014	31.12.2014	F3
2281	024 58 10	speciální automobil	T 815 2 260 R81 8x8,2	2006	32 000	12 667	.007624	TNU260R816K040327	UB 180617	18.2.2014	31.12.2014	F3
2282	024 58 34	speciální automobil	T 815 2 260 R81 8x8,2	2006	32 000	12 667	.007715	TNU260R816K040423	UB 180689	18.2.2014	31.12.2014	F3
2283	024 58 65	speciální automobil	T 815 260 R81 MLF	2007	32 000	12 667	7717	TNU260R180K040422	UB 180185	18.2.2014	31.12.2014	F3
2284	024 58 72	speciální automobil	T 815 260 R81 MLF	2007	32 000	12 667	7630	TNU260R816K040330	UB 180190	18.2.2014	31.12.2014	F3
2285	024 58 89	speciální automobil	T 815 260R8136255 8x8 MLF	2007	36 000	12 667	7633	TNU260R816K040334	UB 180191	18.2.2014	31.12.2014	F3
2286	024 58 96	speciální automobil	T 815 2 260 R81 8x8,2	2006	32 000	12 667	.007690	TNU260R816K040420	UB 180730	18.2.2014	31.12.2014	F3
2287	025 26 63	speciální automobil	T 815 2 260 R81 8x8,2	2006	32 000	12 667	.007893	TNU260R816K040641	UB 180734	18.2.2014	31.12.2014	F3
2288	025 26 87	speciální automobil	T 815 2 260 R81 8x8,2	2006	32 000	12 667	.007874	TNU260R816K040640	UB 180761	18.2.2014	31.12.2014	F3
2289	025 26 94	speciální automobil	T 815 260 R81 MLF	2006	32 000	12 667	7872	TNU260R816K040637	UB 180245	18.2.2014	31.12.2014	F3
2290	025 27 19	speciální automobil	T 815 260 R81 MLF	2007	32 000	12 667	7642	TNU260R816K040336	UB 180205	18.2.2014	31.12.2014	F3
2291	025 27 26	speciální automobil	T 815 260 R81 MLF	2006	32 000	12 667	00 7666	TNU260R816K040329	UB 180236	18.2.2014	31.12.2014	F3
2292	025 27 33	speciální automobil	T 815 260R8136255 8x8 MLF	2007	36 000	12 667	7832	TNU260R816K040571	UB 180238	18.2.2014	31.12.2014	F3
2293	025 27 40	speciální automobil	T 815 260 R81 MLF	2006	32 000	12 667	7864	TNU260R816K040573	UB 180237	18.2.2014	31.12.2014	F3
2294	025 27 57	speciální automobil	T 815 260R8136255 8x8 MLF	2007	36 000	12 667	7860	TNU260R816K040574	UB 180235	18.2.2014	31.12.2014	F3
2295	025 27 64	speciální automobil	T 815 260 R81 MLF	2006	32 000	12 667	7930	TNU260R816K040335	UB 180228	18.2.2014	31.12.2014	F3
2296	025 27 71	speciální automobil	T 815 260 R81 MLF	2007	32 000	12 667	7631	TNU260R816K040331	UB 180229	18.2.2014	31.12.2014	F3
2297	025 27 88	speciální automobil	T 815 260 R81 MLF	2007	32 000	12 667	7629	TNU260R816K040333	UB 180227	18.2.2014	31.12.2014	F3
2298	025 28 03	speciální automobil	T 815 260R8136255 8x8 MLF	2007	32 000	12 667	7888	TNU260R816K040639	UB 180240	18.2.2014	31.12.2014	F3
2299	025 28 10	speciální automobil	T 815 260 R81 MLF	2006	32 000	12 667	00 7713	TNU260R816K040441	UB 180188	18.2.2014	31.12.2014	F3
2300	025 28 27	speciální automobil	T 815 260 R81 MLF	2006	32 000	12 667	7862	TNU260R816K040576	UB 180239	18.2.2014	31.12.2014	F3
2301	025 28 34	speciální automobil	T 815 260 R81 MLF	2006	32 000	12 667	7873	TNU260R816K040638	UB 180241	18.2.2014	31.12.2014	F3
2302	025 28 41	speciální automobil	T 815 260R8136255 8x8 MLF	2007	36 000	12 667	8025	TNU260R816K040759	UB 180259	18.2.2014	31.12.2014	F3
2303	025 28 72	speciální automobil	T 815 260R8136255 8x8 MLF	2007	36 000	12 667	8009	TNU260R816K040756	UB 180256	18.2.2014	31.12.2014	F3
2304	025 32 62	speciální automobil	T 815 2 260 R81 8x8,2	2006	32 000	12 667	.008329	TNU260R817K041105	UB 180360	18.2.2014	31.12.2014	F3
2305	025 32 86	speciální automobil	T 815 2 260 R81 8x8,2	2006	32 000	12 667	.008385	TNU260R817K041142	UB 180375	18.2.2014	31.12.2014	F3
2306	025 33 18	speciální automobil	T 815 2 260 R81 8x8,2	2007	32 000	12 667	8400	TNU260R817K041144	UB 180377	18.2.2014	31.12.2014	F3
2307	025 33 49	speciální automobil	T 815 260 R81 MLF	2007	36 000	12 667	8453	TNU260R817K041249	UB 180402	18.2.2014	31.12.2014	F3
2308	025 33 70	speciální automobil	T 815 260 R81 MLF	2007	32 000	12 667	8434	TNU260R817K041176	UB 180441	18.2.2014	31.12.2014	F3
2309	025 33 87	speciální automobil	T 815 260 R81 MLF	2007	32 000	12 667	8455	TNU260R817K041267	UB 180443	18.2.2014	31.12.2014	F3
2310	025 34 02	speciální automobil	T 815 260 R81 MLF	2007	36 000	12 667	8327	TNU260R817K041104	UB 180362	18.2.2014	31.12.2014	F3
2311	025 34 19	speciální automobil	T 815 260 R81 MLF	2007	32 000	12 667	8435	TNU260R817K041177	UB 180401	18.2.2014	31.12.2014	F3
2312	025 36 35	speciální automobil	T 815 260 R81 MLF	2007	36 000	12 667	008726	TNU260R817K041742	UB 181122	18.2.2014	31.12.2014	F3
2313	025 36 42	speciální automobil	T 815 260 R81 MLF	2007	36 000	12 667	008725	TNU260R817K041741	UB 181121	18.2.2014	31.12.2014	F3
2314	025 36 59	speciální automobil	T 815 260 R81 MLF	2007	36 000	12 667	8733	TNU260R817K041801	UB 181111	18.2.2014	31.12.2014	F3
2315	025 36 66	speciální automobil	T 815 260 R81 MLF	2007	32 000	12 667	8730	TNU260R817K041798	UB 181123	18.2.2014	31.12.2014	F3
2316	025 36 73	speciální automobil	T 815 2 260 R81 8x8,2	2007	32 000	12 667	.008731	TNU260R817K041799	UB 181110	18.2.2014	31.12.2014	F3
2317	025 37 29	speciální automobil	T 815 2 260 R81 8x8,2	2007	32 000	12 667	.008765	TNU260R817K041915	UB 181129	18.2.2014	31.12.2014	F3
2318	025 37 43	speciální automobil	T 815 2 260 R81 8x8,2	2007	32 000	12 667	8732	TNU260R817K041800	UB 181124	18.2.2014	31.12.2014	F3
2319	025 37 50	speciální automobil	T 815 2 260 R81 8x8,2	2007	32 000	12 667	.008749	TNU260R817K041903	UB 181127	18.2.2014	31.12.2014	F3
2320	025 56 93	speciální automobil	T 815 2 260 R81 8x8,2	2007	32 000	12 667	.008759	TNU260R817K041808	UB 181125	18.2.2014	31.12.2014	F3
2321	025 57 01	speciální automobil	T 815 260 R81 MLF	2007	32 000	12 667	008766	TNU260R817K041916	UB 181130	18.2.2014	31.12.2014	F3
2322	025 57 18	speciální automobil	T 815 260 R81 MLF	2007	32 000	12 667	008636	TNU260R817K041671	UB 181051	18.2.2014	31.12.2014	F3
2323	025 57 49	speciální automobil	T 815 260 R81 MLF	2007	32 000	12 667	008753	TNU260R817K041901	UB 181126	18.2.2014	31.12.2014	F3
2324	296 92 53	speciální automobil	Tatra 815 PDZ 2A	1993	15 000	8 445	6634	101693	AL 709745	18.2.2014	31.12.2014	F3
2325	198 20 65	speciální automobil	T 815 2S328210 6X6,2 (S3)	1993	25 000		22881	TNT285S36PK 024134		18.2.2014	31.12.2014	F3
2326	322 14 71	speciální automobil	Tatra 815 Multitilt	2002	32 000	12 667	5269	36292	AO 612081	18.2.2014	31.12.2014	F3
2327	323 36 54	speciální automobil	Tatra 815 CAF 11	2001	26 000	12 667	2116	TNU260R25033310	AN 800002	18.2.2014	31.12.2014	F3
2328	340 37 38	speciální automobil	T 815 PR2 (CAS 32)	1987	26 000		5176	661		18.2.2014	31.12.2014	F3
2329	353 20 32	speciální automobil	Tatra 815 AD 20,2	1998	25 000	12 667	001259	TNU250P11.VV.K031892	AN 799501	18.2.2014	31.12.2014	F3
2330	355 33 43	speciální automobil	Tatra 815 260 R81 MLF HK	1996	32 000	12 667	005219	TNU200R81TK028565	AM 388546	18.2.2014	31.12.2014	F3
2331	310 59 42	speciální automobil	Tatra 815 AD 20	2000	25 000	12 667	001730	TNU250P11.XK032689	AD 320088	18.2.2014	31.12.2014	F3
2332	357 63 71	speciální automobil	Tatra 815 AD 28	1985	28 260	12 667	408	19372138	AAC 411840	18.2.2014	31.12.2014	F3
2333	406 79 46	speciální automobil	T 815 6x6 UDS 114 a	1990	21 000	19 000	477	TNU285P17LK005005		18.2.2014	31.12.2014	F3
2334	372 88 26	speciální automobil	T 815 PR2 (CAS 32)	1987	26 000	19 000	5116	56409		18.2.2014	31.12.2014	F3
2335	386 58 82	speciální automobil	Š 706 MTSP-25	1988	17 000		J212951389-1988	TNGMTSP25J2DN0038		18.2.2014	31.12.2014	F3
2336	391 96 91	speciální automobil	Tatra 815 AV 15	1989	30 400	19 000	9902	86189		18.2.2014	31.12.2014	F3
2337	380 96 02	speciální automobil	Tatra 815 AV 15	1988	30 400	19 000	7299	670755		18.2.2014	31.12.2014	F3
2338	413 94 09	speciální automobil	Tatra 815 AD 20	1991	23 700	12 667	1101	TNU285P14MK014850	AK 856459	18.2.2014	31.12.2014	F3
2339	481 21 75	speciální automobil	Tatra 815 PDZ OA	1995								

2372	025 56 86	nákladní automobil	T-815 Steelbro	2007	36 400	12 667	8714	TNU260R817K040926	A 0992	18.2.2014	31.12.2014	F3
2373	289 91 76	nákladní automobil	T-148 sklápěč S3	1978	22 000	14 005	140014	55653-16	AA 025688	18.2.2014	31.12.2014	F3
2374	367 00 77	nákladní automobil	T-815 CAP-6	2007	32 000	19 000	1619	27333-182	AA 032491	18.2.2014	31.12.2014	F3
2375	025 30 53	nákladní automobil	T-815 Multilift MKIV	2007	32 000	12 667	8211	TNU260R817K040926	UB 180292	18.2.2014	31.12.2014	F3
2376	025 29 35	nákladní automobil	T-815 Multilift MKIV	2007	32 000	12 667	8122	TNU260R816K040827	UB 180270	18.2.2014	31.12.2014	F3
2377	025 31 78	nákladní automobil	T-815 Multilift MKIV	2007	32 000	12 667	8035	TNU260R817K040766	UB 1800273	18.2.2014	31.12.2014	F3
2378	025 30 84	nákladní automobil	T-815 Multilift MKIV	2007	32 000	12 667	8209	TNU260R817K040929	UB 1800293	18.2.2014	31.12.2014	F3
2379	025 32 00	nákladní automobil	T-815 Multilift MKIV	2007	32 000	12 667	8120	TNU260R817K040819	UB 180285	18.2.2014	31.12.2014	F3
2380	025 30 46	nákladní automobil	T-815 Multilift MKIV	2007	32 000	12 667	8221	TNU260R817K040930	UB 180324	18.2.2014	31.12.2014	F3
2381	393 80 69	traktor	Zetor 7745	1989	5 600	3 922	013249	14871	AI 776365	18.2.2014	31.12.2014	G
2382	435 68 68	autobus	KAROSA C-734	1994	15 800	12 560	0083.01	033478/94	AA033779	18.2.2014	31.12.2014	J2
2383	414 10 55	autobus	KAROSA C-735	1991	14 300	12 560	336520315	30992	AA001214	18.2.2014	31.12.2014	J2
2384	024 04 04	přípojné vozidlo	Přívěs 18 LP	2006	18 000			TKPPV18L065000072	A 0617	18.2.2014	31.12.2014	K1b
2385	633 39 64	přípojné vozidlo	Přívěs PM-50 SOP	1996	5 000			TK950S000TOPM7194	AN 362824	18.2.2014	31.12.2014	K1b
2386	004 11 86	přípojné vozidlo	Přívěs PM-50 SOP	1997	5 000			TK950S000UOPM7153	XA 019507	18.2.2014	31.12.2014	K1b
2387	024 02 88	přípojné vozidlo	Přívěs PM 35U	2007	3 500			TK935UV1070PM7067	UC 131363	18.2.2014	31.12.2014	K1b
2388	812 00 58	přípojné vozidlo	TRANSPORTA P-50 N	1991	65 600			220	AA018420	18.2.2014	31.12.2014	K1b
2389	390 26 08	přípojné vozidlo	TRANSPORTA P-50 N	1989	65 600			071	AA032482	18.2.2014	31.12.2014	K1b
2390	383 86 06	přípojné vozidlo	TRANSPORTA P-50 N	1988	65 600			030		18.2.2014	31.12.2014	K1b
2391	307 52 34	přípojné vozidlo	Přívěs traktorový	1981	12 270			0875	AA018042	18.2.2014	31.12.2014	K1b
2392	281 50 19	přípojné vozidlo	Přívěs C-180 V	1984	1 850			107305	AA018492	18.2.2014	31.12.2014	K1b
2393	397 60 76	přípojné vozidlo	Přívěs C-180 V	1989	1 850			02324	AA018332	18.2.2014	31.12.2014	K1b
2394	209 03 13	přípojné vozidlo	Přívěs PV 16-12	1986	16 000			05407	AA001218	18.2.2014	31.12.2014	K1b
2395	291 34 90	přípojné vozidlo	Přívěs DVHMT	1979	11 200			007	AA 018338	18.2.2014	31.12.2014	K1b
2396	347 53 64	přípojné vozidlo	Přívěs DVHMT	1984	11 200			035	AA001348	18.2.2014	31.12.2014	K1b
2397	312 86 08	přípojné vozidlo	Přívěs PV 16-12	1986	16 000			05292	AA018360	18.2.2014	31.12.2014	K1b
2398	799 71 41	přípojné vozidlo	Přívěs PV 16-12	1986	16 000			5319	AA041954	18.2.2014	31.12.2014	K1b
2399	601 80 54	návěs	Návěs spec.VPS 3	1998	52 400			VF9VP3S54NW398030	AN 305418	18.2.2014	31.12.2014	K2
2400	249 77 23	osobní automobil	LRD 110TD	2001	3 050	2 495	10014A	SALLDHA582A628319	AP337150	18.2.2014	31.12.2014	B4
2401	517 47 73	osobní automobil	LRD 110TD	1996	3 050	2 495	03024A	SALLDHA68TA980243	AN009805	18.2.2014	31.12.2014	B4
2402	025 12 97	sanitní automobil	LRD-130 TD	2010	3 800	2 402	10071919095	52001025	A 2036	18.2.2014	31.12.2014	D
2403	022 17 64	sanitní automobil	LRD-130 TD	2006	3 800	2 495	07017C	SALLDKAF86A715345	A 3898	18.2.2014	31.12.2014	D
2404	025 41 62	sanitní automobil	LRD-130 TD	2007	3 800	2 402	71004190624	SALLDKAS87A48790	A 1594	18.2.2014	31.12.2014	D
2405	024 89 41	osobní automobil	Škoda Fabia 1,4 TDI	2009	1 645	1 422	BNV 284746	TMBBF25J7A3098741	UD 691306	18.2.2014	31.12.2014	B3
2406	026 38 98	osobní automobil	Škoda Fabia 1,4 TDI	2010	1 645	1 422	BNV 291213	TMBBF25J2A3176679	UD 718557	18.2.2014	31.12.2014	B3
2407	291 13 55	osobní automobil	UAZ 315136.469	1985	2 150	2 445	40210P-20035911	XTT31512220015500		18.2.2014	31.12.2014	B4
2408	331 98 53	osobní automobil	UAZ 315136.469	1983	2 150	2 445	41040B30076025	3,151E+13		18.2.2014	31.12.2014	B4
2409	357 87 40	osobní automobil	UAZ 315136.469	1985	2 150	2 445	41040B30071880	XTT31519240565447		18.2.2014	31.12.2014	B4
2410	359 76 44	osobní automobil	UAZ 315136.469	1985	2 150	2 445	41040B30076018	XTT31519240565648		18.2.2014	31.12.2014	B4
2411	362 18 28	osobní automobil	UAZ 469 BI	1986	2 150	2 445	*421800*3060089	XTT31519030547928		18.2.2014	31.12.2014	B4
2412	026 25 09	sanitní automobil	Land Rover 130	2008	3 800	2 402	80912131221	SALLDKAS89A770285	A 1567	18.2.2014	31.12.2014	D
2413	201 71 27	sanitní automobil	Land Rover 130	2007	3 800	2 402	70929001139	SALLDKAS87A48617	A 1591	18.2.2014	31.12.2014	D
2414	311 37 98	nákladní automobil	Avia 30N	1981	5 950	3 595	141010018	81029490		18.2.2014	31.12.2014	F2
2415	024 45 90	speciální automobil	T 815 AD 20	2006	24 800	12 667	1858	TNU280R216K039326	UB 180609	18.2.2014	31.12.2014	F3
2416	024 53 60	speciální automobil	T 815 2 MULTILIFT	2006	36 000	12 667	7405	39847	UB 180020	18.2.2014	31.12.2014	F3
2417	024 54 54	speciální automobil	T 815 2 MULTILIFT	2006	36 000	12 667	7412	39875	UB 180034	18.2.2014	31.12.2014	F3
2418	025 79 85	nákladní automobil	T 810 V 6x6	2008	13 000	7 134	10588271	TNT1R0R268K000097	A 1151	18.2.2014	31.12.2014	F3
2419	365 67 67	nákladní automobil	T 815 S3	1986	27 000	15 833	72988	TNT815VN8JK052199		18.2.2014	31.12.2014	F3
2420	374 74 96	nákladní automobil	T 815 VVN 8x8	1987	27 100	19 000	4426	TNT815VN8HK050220		18.2.2014	31.12.2014	F3
2421	378 48 80	nákladní automobil	T 815 VT 8x8	1995	25 000	19 000	14543	TNT815VT8SK102179		18.2.2014	31.12.2014	F3
2422	380 98 97	nákladní automobil	T 815 VVN 8x8	1988	27 100	19 000	5500	TNT815VN8JK070773		18.2.2014	31.12.2014	F3
2423	395 51 21	nákladní automobil	T 815 CAP 6	1989	19 800	19 000	11017	TNU85VP11KK093641		18.2.2014	31.12.2014	F3
2424	395 81 68	nákladní automobil	T 815 CAP 6	1989	19 800	19 000	11082	93642		18.2.2014	31.12.2014	F3
2425	403 35 81	nákladní automobil	T 815 S3	1990	27 000	15 833	5893	TNT285S36LK006605		18.2.2014	31.12.2014	F3
2426	404 76 83	nákladní automobil	T 815 VT 8x8	1995	25 000	19 000	14603	TNT815VT8SK102197		18.2.2014	31.12.2014	F3
2427	433 02 04	speciální automobil	T 815 UDS 114	1989	20 900	12 800	77025	TNU85P176JK079714		18.2.2014	31.12.2014	F3
2428	435 57 33	autobus	KAROSA 734.1340	1994	15 800	11 940	PC17180164.01	33456	AL 797175	18.2.2014	31.12.2014	J2
2429	405 85 84	přípojné vozidlo	P 50 N	1990	65 000			138		18.2.2014	31.12.2014	K1b
2430	405 89 71	přípojné vozidlo	P 50 N	1990	65 000			140		18.2.2014	31.12.2014	K1b
2431	384 43 24	speciální automobil	T 815 AV 15	1988	30 400	19 000	6743	TNU85VP13JK066952		18.2.2014	31.12.2014	F3
2432	504 32 02	osobní automobil	LRD-110 TDI MILITARI	2005	4 100	2 495	05653536	SALLDBAF86A710542	A 0572	18.2.2014	31.12.2014	B4
2433	329 29 65	osobní automobil	UAZ 469 BI	1976	2 400	2 445	41040B20092942	XTT31530230033751		18.2.2014	31.12.2014	B4
2434	108 85 88	osobní automobil	Škoda Fabia 1,9 SDI	2002	1 640	1 896	135607	TMBPF16YX33654975	AP 690329	18.2.2014	31.12.2014	B4
2435	222 51 55	osobní automobil	LRD 90 SW	1996	2 400	2 495	23L03394A	SALLDV68TA983849	AN009938	18.2.2014	31.12.2014	B4
2436	024 91 08	osobní automobil	Škoda Fabia 1,4 TDI	2009	1 645	1 422	BNV284707	TMBBF25J6A3098584	UD691298	18.2.2014	31.12.2014	B3
2437	519 80 14	osobní automobil	LRD 110 ST	1996	3 050	2 495	00739A	SALLDHA68TA980154	AN009873	18.2.2014	31.12.2014	B4
2438	022 16 63	osobní automobil	LRD 110 ST	2001	3 050	2 495	22427A	SALLDHA582A635687	AP424646	18.2.2014	31.12.2014	B4
2439	475 40 79	osobní automobil	LRD 110 ST	1996	3 050	2 495	23L02829A	SALLDHA68TA979641	AN009827	18.2.2014	31.12.2014	B4
2440	501 94 98	osobní automobil	LRD 110 ST	1996	3 050	2 495	23L02985A	SALLDHA68TA979951	AN221219	18.2.2014	31.12.2014	B4
2441	502 41 99	osobní automobil	LRD 110 ST	1996	3 050	2 495	23L02943A	SALLDHA68TA979914	AN009835	18.2.2014	31.12.2014	B4
2442	503 08 86	osobní automobil	LRD 110 ST	1996	3 050	2 495	23L03022A	SALLDHA68TA980194	AN009878	18.2.2014	31.12.2014	B4
2443	503 44 15	osobní automobil	LRD 110 ST	1996	3 050	2 495	23L03020A	SALLDHA68TA980184	AN009853	18.2.2014	31.12.2014	B4
2444	503 66 06	osobní automobil	LRD 110 ST	1996	3 050	2 495	23L02815A	SALLDV68TA980267	AN009810	18.2.2014	31.12.2014	B4
2445	504 60 61	osobní automobil	LRD 110 ST	1996	3 050	2 495	23L02971A	SALLDHA68TA980128	AN221237	18.2.2014	31.12.2014	B4
2446	515 14 35	osobní automobil	LRD 110 ST	1996	3 050	2 495	23L02958A	SALLDHA68TA979823	AN009880	18.2.2014	31.12.2014	B4
2447	516 21 34	osobní automobil	LRD 110 ST	1996	3 050	2 495	23L02982A	SALLDHA68TA979963	AN009875	18.2.2014	31.12.2014	B4
2448	517 97 92	osobní automobil	LRD 110 ST	1996	3 050	2 495	23L02999A	SALLDHA68TA980159	AN009890	18.2.2014	31.12.2014	B4
2449	519 58 37	osobní automobil	LRD 110 ST	1996	3 050	2 495	23L03035A	SALLDHA68TA980383	AN009893	18.2.2014	31.12.2014	B4
2450	519 92 19	osobní automobil	LRD 110 ST	1996	3 050	2 495	23L02947A	SALLDHA68TA980461	AN009887	18.2.2014	31.12.2014	B4
2451	522 07 59	osobní automobil	LRD 110 ST	1996	3 050	2 495	23L02914A	SALLDHA68TA980109	AN009891	18.2.2014	31.12.2014	B4
2452	522 62 45	osobní automobil	LRD 110 ST	1996	3 050	2 495	23L03021A	SALLDHA68TA980281	AN009809	18.2.2014	31.12.2014	B4
2453	522 63 60	osobní automobil	LRD 110 ST	1996	3 050	2 495	23L02969A	SALLDHA68TA980210	AN221239	18.2.2014		

2480	488 03 29	traktor	Zetor 5211		1988	4 830	2 697	40335	28845		AL421810	18.2.2014	31.12.2014	G
2481	321 69 27	traktor	Zetor 7011		1982	5 200	3 595	022630	18067		AG564657	18.2.2014	31.12.2014	G
2482	413 61 07	autobus	Karosa C 734		1991	15 800	11 940	M136440074	734*024*2002			18.2.2014	31.12.2014	J2
2483	176 05 16	připojné vozidlo	A3		1967	4 800			342858			18.2.2014	31.12.2014	K1b
2484	417 16 27	připojné vozidlo	PAD-1M2		1990	1 650			3975			18.2.2014	31.12.2014	K1b
2485	405 79 78	připojné vozidlo	PS 209.07 AGRO		1990	9 000			435			18.2.2014	31.12.2014	K1b
2486	337 11 63	připojné vozidlo	PV 06.04		1983	5 970			61406			18.2.2014	31.12.2014	K1b
2487	226 75 99	připojné vozidlo	PV 06.04		1980	5 970			60519			18.2.2014	31.12.2014	K1b
2488	287 13 21	připojné vozidlo	PV 06.04		1980	5 970			60740			18.2.2014	31.12.2014	K1b
2489	304 58 19	připojné vozidlo	PV 06.04		1980	5 970			60286			18.2.2014	31.12.2014	K1b
2490	334 92 09	připojné vozidlo	PV 06.04		1983	5 970			1915			18.2.2014	31.12.2014	K1b
2491	335 97 89	připojné vozidlo	PV 06.04		1983	5 970			1601			18.2.2014	31.12.2014	K1b
2492	553 56 84	připojné vozidlo	PV 06.04		1983	5 970			61175			18.2.2014	31.12.2014	K1b
2493	326 53 23	připojné vozidlo	PV 16.12		1982	16 000			2963			18.2.2014	31.12.2014	K1b
2494	360 90 19	připojné vozidlo	PV 16.12		1986	16 000			5397			18.2.2014	31.12.2014	K1b
2495	375 65 55	připojné vozidlo	PV 16.12		1987	16 000			5656			18.2.2014	31.12.2014	K1b
2496	375 82 03	připojné vozidlo	PV 16.12		1987	16 000			05658			18.2.2014	31.12.2014	K1b
2497	026 55 84	osobní automobil	Škoda Fabia 1,6 TDI		2011	1 204	1 598	CAY C36865	TMBES25J2B3168236	UE223030		18.2.2014	31.12.2014	B3
2498	387 67 90	ostatní vozidla	Multicar M 25 p		1988	3 500	1 997	8809330	1658888			18.2.2014	31.12.2014	F1
2499	521 56 78	osobní automobil	LRD 110 ST		1996	3 050	2 495	02921A	SALLDHA68TA979611	AN009884		18.2.2014	31.12.2014	B4
2500	636 71 34	připojné vozidlo	PANAV PV 16		1986	16 000			TKP PR 08 00 V 000006	AA 044777		18.2.2014	31.12.2014	K1b
2501	340 44 83	autobus	Karosa C 734		1984	15 440	11 940	798201084	7881			18.2.2014	31.12.2014	J2
2502	114 28 60	osobní automobil	Š Felicia Combi 1,3LX		1998	1 460	1 289	2792426	TMBEFF653W772453	AO 173416		18.2.2014	31.12.2014	B2
2503	026 53 82	osobní automobil	Š Felicia Combi 1,3GLXI		1998	1 460	1 289	2829653	TMBEFF654X7075665	AO 190247		18.2.2014	31.12.2014	B2
2504	024 92 30	osobní automobil	Š Fabia 1,4 TDIPD		2009	1 645	1 422	284675	TMBBF25J4A3101322	UD 691585		18.2.2014	31.12.2014	B3
2505	026 37 35	osobní automobil	Š Fabia 1,4 TDIPD		2010	1 645	1 422	291224	TMBBF25J6A3177172	UD 718937		18.2.2014	31.12.2014	B3
2506	249 81 99	osobní automobil	Land Rover 110		2001	3 050	2 495	10316A	SALLDHA582A628413	AP 337169		18.2.2014	31.12.2014	B4
2507	523 85 98	osobní automobil	Land Rover 110		1996	3 050	2 495	07386A	SALLDHA68TA998498	AN 359187		18.2.2014	31.12.2014	B4
2508	246 24 42	osobní automobil	Land Rover 110		2001	3 050	2 495	10856A	SALLDHA582A628775	AP 337153		18.2.2014	31.12.2014	B4
2509	249 69 15	osobní automobil	Land Rover 110		2001	3 050	2 495	09687A	SALLDHA582A627782	AP 337136		18.2.2014	31.12.2014	B4
2510	245 73 61	osobní automobil	Land Rover 110		2001	3 050	2 495	10529A	SALLDHA582A628469	AP 337164		18.2.2014	31.12.2014	B4
2511	520 03 64	osobní automobil	Land Rover 110		2001	3 050	2 495	02963A	SALLDHA68TA979775	AN 009882		18.2.2014	31.12.2014	B4
2512	250 55 14	osobní automobil	Land Rover 110		2001	3 050	2 495	10971A	SALLDHA582A628839	AP 337167		18.2.2014	31.12.2014	B4
2513	515 77 81	osobní automobil	Land Rover 110		1996	3 050	2 495	02989A	SALLDHA68TA980555	AN 009898		18.2.2014	31.12.2014	B4
2514	217 74 83	osobní automobil	Land Rover 110		1997	3 050	2 495	27086A	SALLDHA68VA133891	AN 703779		18.2.2014	31.12.2014	B4
2515	194 76 52	osobní automobil	Land Rover 110		1999	2 950	2 495	52845A	SALLDHM88YA184288	AN 687246		18.2.2014	31.12.2014	B4
2516	251 24 20	osobní automobil	Land Rover 110		2001	3 050	2 495	10316A	SALLDHA582A628845	AP 337168		18.2.2014	31.12.2014	B4
2517	249 82 76	osobní automobil	Land Rover 110		2001	3 050	2 495	10464A	SALLDHA582A628485	AP 337148		18.2.2014	31.12.2014	B4
2518	250 87 91	osobní automobil	Land Rover 110		2001	3 050	2 495	09901A	SALLDHA582A627949	AP 337145		18.2.2014	31.12.2014	B4
2519	205 75 72	osobní automobil	Land Rover 90		1998	2 400	2 495	41785B	SALLDVB68WA155956	AN 999026		18.2.2014	31.12.2014	B4
2520	202 75 37	osobní automobil	Land Rover 110		1996	3 050	2 495	86439B	SALLDHA68TA979692	AN 221214		18.2.2014	31.12.2014	B4
2521	507 24 77	osobní automobil	Land Rover 110		1996	3 050	2 495	02063A	SALLDHA68TA980000	AN 221222		18.2.2014	31.12.2014	B4
2522	517 66 92	osobní automobil	Land Rover 110		1996	3 050	2 495	03069A	SALLDHA68TA980520	AN 221216		18.2.2014	31.12.2014	B4
2523	616 02 16	osobní automobil	Land Rover 110		2000	2 950	2 495	78775A	SALLDHM88YA196829	AO 852963		18.2.2014	31.12.2014	B4
2524	616 75 41	osobní automobil	Land Rover 110		2000	2 950	2 495	01099B	SALLDHM881A607935	AO 855990		18.2.2014	31.12.2014	B4
2525	251 33 39	osobní automobil	Land Rover 110		2001	3 050	2 495	10686A	SALLDHA582A628611	AP 337166		18.2.2014	31.12.2014	B4
2526	516 58 23	osobní automobil	Land Rover 110		1996	3 050	2 495	02988A	SALLDHA68TA980021	AN 009823		18.2.2014	31.12.2014	B4
2527	246 27 90	osobní automobil	Land Rover 110		2001	3 050	2 495	09987A	SALLDHA582A628114	AP 337138		18.2.2014	31.12.2014	B4
2528	246 45 63	osobní automobil	Land Rover 110		2001	3 050	2 495	09936A	SALLDHA582A628065	AP 337147		18.2.2014	31.12.2014	B4
2529	194 79 86	osobní automobil	Land Rover 110		1999	2 950	2 495	52499A	SALLDHM88YA184300	AN 687245		18.2.2014	31.12.2014	B4
2530	201 63 33	osobní automobil	Land Rover 110		1996	3 050	2 495	0350050	ACR3500500	AN 221211		18.2.2014	31.12.2014	B4
2531	516 70 90	osobní automobil	Land Rover 110		1996	3 050	2 495	02945A	SALLDHA68TA980466	AN 009846		18.2.2014	31.12.2014	B4
2532	504 84 54	osobní automobil	Land Rover 110		1996	3 050	2 495		SALLDHA68TA979717	AN 009826		18.2.2014	31.12.2014	B4
2533	202 70 25	osobní automobil	Land Rover 110		1996	3 050	2 495	03829X	ACR350051	AN 221215		18.2.2014	31.12.2014	B4
2534	405 30 77	tahač návěš	T 815 VT 8x8		1995	32 000	19 000	14535	TNT815VT8SK102182			18.2.2014	31.12.2014	E
2535	417 52 63	připojné vozidlo	P 50N		1991	65 000			251			18.2.2014	31.12.2014	K1b
2536	407 30 37	speciální automobil	T 815 CAP 6		1990	27 690	19 000	12635	TNU85VP11LK99277			18.2.2014	31.12.2014	F3
2537	111 11 01	speciální automobil	T 815 CAP 6		1990	21 000	19 000	7972	TNU85VP11LK098329			18.2.2014	31.12.2014	F3
2538	025 92 08	nákladní automobil	T810 6X6.1R VALNIK		2009	13 000	7 145	10776387	TNT1R0R269K000495	A 1724		18.2.2014	31.12.2014	F3
2539	025 27 02	nákladní automobil	T 815 -260R81 36 255 8X8.2		2006	32 000	12 667	7868	TNU260R81K6K040575	UB 180760		18.2.2014	31.12.2014	F3
2540	292 74 91	speciální automobil	Tatra 148 AD 020		1979	23 300	12 667	79226	70036-87	AF 237798		18.2.2014	31.12.2014	F3
2541	300 47 71	osobní automobil	UAZ 315136		1992	2 150	2 500	90602015	XTT31512230539360			18.2.2014	31.12.2014	B4
2542	500 90 95	nákladní automobil	Multicar M 2501		1988	3 500	1 997	19-88/09718	17034	AI 784475		18.2.2014	31.12.2014	F1
2543	022 80 13	osobní automobil	ŠKODA Felicia		1996	1 460	1 289	2416527	TMBEFF653V0364139	AN 400643		18.2.2014	31.12.2014	B2
2544	000 00 79	připojné vozidlo	ZTS SPP 3,5		1996	4 400			12814975			18.2.2014	31.12.2014	K1b
2545	000 18 94	připojné vozidlo	NUNC 38NR		1996	4 400			12196			18.2.2014	31.12.2014	K1b
2546	010 05 88	pracovní stroj	KCN 251		1978	31 930	11 940	511	043	AA 033665		18.2.2014	31.12.2014	F3
2547	011 96 30	pracovní stroj	JCB-170		2006	2 720	2 216	945836N	SLP170WH6E0684901	ZA011374		18.2.2014	31.12.2014	F1
2548	011 96 54	pracovní stroj	JCB 170		2006	2 720	2 216	939243M	SLP170WH6E0684702	ZA 011280		18.2.2014	31.12.2014	F1
2549	014 72 13	připojné vozidlo	ELLT6K		2007	1 200			SCZUXXA957Y366507	UB 268877		18.2.2014	31.12.2014	K1b
2550	014 72 51	připojné vozidlo	Přívěs osvětlovací el.LT6K		2007	1 200			SCZUXXA957Y366193	UB 268871		18.2.2014	31.12.2014	K1b
2551	014 72 75	připojné vozidlo	Přívěs osvětlovací el.LT6K		2007	1 200			SCZUXXA957Y366195	UB 268873		18.2.2014	31.12.2014	K1b
2552	014 72 82	připojné vozidlo	Spr.osvětlovací el.LT6K		2007	1 200			SCZUXXA957Y366194	UB268872		18.2.2014	31.12.2014	K1b
2553	014 73 45	připojné vozidlo	Přívěs osvětlovací el.LT6K		2007	1 200			SCZUXXA957Y366196	UB 268874		18.2.2014	31.12.2014	K1b
2554	014 78 71	pracovní stroj	JCB 170		2006	2 720	2 216	945462N	SLP170WH6E0684900	ZA 011373		18.2.2014	31.12.2014	F1
2555	014 80 52	připojné vozidlo	Elektrocentrála 16KW		2006	3 500			TK935UC1060PM7013	UB269966		18.2.2014	31.12.2014	K1b
2556	014 81 22	připojné vozidlo	Elektrocentrála 16KW		2006	3 500			TK935UC1060PM7014	UB 269967		18.2.2014	31.12.2014	K1b
2557	022 07 23	vysokozdvížený vozík	DESTA D 35		2006	8 600	2 775	42401	3800172	ZA 01353		18.2.2014	31.12.2014	H
2558	022 82 60	osobní automobil	Š-FELICIA KOMBI		1998	1 460	1 289	2767391	TMBEFF653W0868947	AN981398		18.2.2014	31.12.2014	B2
2559	022 87 34	osobní automobil	Š-Felicia kombi LXI		1996	1 460	1							

2588	026 56 47	osobní automobil	Škoda Fabia		2011	1 204	1 598	CAY C44465	TMBES25J 9B3171537	AA 041464	18.2.2014	31.12.2014	B3
2589	034 87 53	osobní automobil	Š-Fabia Junior		2001	1 515	1 397	027607	TMBPH16Y523396602	AP 365163	18.2.2014	31.12.2014	B3
2590	050 76 02	nákladní automobil	T 815 S3 EURO		2004	28 500	12 667	000884	TNT290S254K037890	BA 008644	18.2.2014	31.12.2014	F3
2591	054 22 61	vysokozdvírný vozík	MV 12 B		1999	3 600	1 180	981-15	133		18.2.2014	31.12.2014	H
2592	055 16 54	nákladní automobil	Ford tranzit 190L		1998	2 780	2 497	WT37174	WFOLXXGBVLWT37174	AN 998985	18.2.2014	31.12.2014	F1
2593	056 72 19	osobní automobil	VAZ 21214		1999	1 610	1 690	5753165	XTA21214OX1404007	AM680262	18.2.2014	31.12.2014	B3
2594	103 27 01	přípojně vozidlo	přívěs skříňový		1961	4 800			610438	AA025343	18.2.2014	31.12.2014	K1b
2595	105 43 70	osobní automobil	Š FELICIA pick up		1996	1 510	1 289	2457109	TMBEFF673V5431794	AN402784	18.2.2014	31.12.2014	B2
2596	111 25 46	přípojně vozidlo	PD30 Atmos		1999	800			TK9PD3000XAAH3005	AO369333	18.2.2014	31.12.2014	K1b
2597	114 23 27	osobní automobil	ŠKODA FELICIA KOMBI LXI		1998	1 460	1 289	2786266	TMBEF653WO886356	AO 169781	18.2.2014	31.12.2014	B2
2598	116 07 54	přípojně vozidlo	Přívěs PV 16.12.A		1986	16 000			5134	AAC 426126	18.2.2014	31.12.2014	K1b
2599	119 59 10	přípojně vozidlo	PM 35U		2006	3 500			TK935UV1060PM7029	UB 269945	18.2.2014	31.12.2014	K1b
2600	119 85 46	přípojně vozidlo	PM 35 U		2006	3 500			TK935UV1060PM7027	UB 269946	18.2.2014	31.12.2014	K1b
2601	121 66 91	osobní automobil	WV Transporter		2006	3 000	2 461	AXD013448	WV2ZZZ7H24X018176	BF380407	18.2.2014	31.12.2014	B4
2602	134 61 90	přípojně vozidlo	Přívěs AGADOS		2004	1 200			TKXV331122A.BA3871	BF 640307	18.2.2014	31.12.2014	K1b
2603	151 10 53	pracovní stroj	JCB 170		2006	2 720	2 216	972884N	JCB170WH4370685647	ZA 132779	18.2.2014	31.12.2014	F1
2604	182 62 36	přípojně vozidlo	Přívěs 2-osý spec. NU35804		2006	3 500			TK90235MN6SMS6643	BF116371	18.2.2014	31.12.2014	K1b
2605	192 59 20	osobní automobil	LRD110 TDI SW TERENÍ		1996	3 500	2 495	02885A	SALLDHM68TA979296	UD 320084	18.2.2014	31.12.2014	B4
2606	194 80 80	osobní automobil	LAND ROVER 110 SW		1997	2 950	2 495	27220A	SALLDHM68VA134070	AN 703784	18.2.2014	31.12.2014	B4
2607	196 69 05	osobní automobil	Land Rover Discovery		2003	2 825	3 950	94D	SALLTGMP43A800513	BA044817	18.2.2014	31.12.2014	B5
2608	197 01 60	přípojně vozidlo	PV 16.12		1962	16 000			5637		18.2.2014	31.12.2014	K1b
2609	199 49 06	pracovní stroj	JCB 170		2006	2 720	2 216	945837N	SLP170W46E0684902	ZA 011372	18.2.2014	31.12.2014	F1
2610	201 95 96	osobní automobil	LRD110 TDI ST TERENÍ		2002	3 050	2 495	20051A	SALLDHA582A634664	AP 424621	18.2.2014	31.12.2014	B4
2611	202 70 01	pracovní stroj	JCB-170		2006	2 720	2 216	973304N	JCB170WHC70685648	ZA132780	18.2.2014	31.12.2014	F1
2612	204 24 22	osobní automobil	UAZ 315		1994	2 150	2 500	60016649	XTT31512270533329	AA 013778	18.2.2014	31.12.2014	B4
2613	205 72 48	pracovní stroj	JCB-170		2006	2 720	2 216	973298N	JCB170WHV70685649	ZA132781	18.2.2014	31.12.2014	F1
2614	213 61 36	přípojně vozidlo	Přívěs 2osý spec.NU35804		2006	3 500			TK90235MN6SMS6642	BF 116372	18.2.2014	31.12.2014	K1b
2615	214 14 95	přípojně vozidlo	Přívěs 2-osý spec. NU35804		2006	3 500			TK90235NM6SMS6691	UB468990	18.2.2014	31.12.2014	K1b
2616	214 52 02	přípojně vozidlo	Přívěs 2-osý spec. NU35804		2006	3 500			TK90235NM6SMS6690	UB468908	18.2.2014	31.12.2014	K1b
2617	214 79 74	pracovní stroj	JCB 4 CX		2006	8 620	4 400	2254306	JCB4CXAPT70977570	ZA 132789	18.2.2014	31.12.2014	F2
2618	217 25 34	pracovní stroj	JCB 4 CX		2006	8 620	4 400	1798906	JCB4CXAPC60975430	ZA 132685	18.2.2014	31.12.2014	F2
2619	220 38 65	přípojně vozidlo	C 180 V		1991	1 850			6765/100	AA 032262	18.2.2014	31.12.2014	K1b
2620	221 06 87	osobní automobil	Land Rover 110 ST		1999	3 050	2 495	53452A	SALLDHA88YA184515	AO674501	18.2.2014	31.12.2014	B4
2621	222 70 74	přípojně vozidlo	SP 5		1988	4 000			8187	AA 036405	18.2.2014	31.12.2014	K1b
2622	225 38 77	pracovní stroj	JCB 4 CX		2006	8 620	4 400	SB3204006642253504	JCB4CXAPK70977572	ZA132772	18.2.2014	31.12.2014	F2
2623	225 83 53	pracovní stroj	JCB 4 CX		2006	8 620	4 400	SB3204006642258506	JCB4CXAPJ70977573	AA 001409	18.2.2014	31.12.2014	F2
2624	228 14 05	přípojně vozidlo	PAJ-1V		1978	585			101139		18.2.2014	31.12.2014	K1a
2625	232 79 56	pracovní stroj	JCB 170		2007	2 720	2 216	993596P	JCB170WHC71602455	ZA 145887	18.2.2014	31.12.2014	F1
2626	234 52 06	přípojně vozidlo	R.H.C.-450		2006	450			TK9A104AL6SD70020	UB 244317	18.2.2014	31.12.2014	K1a
2627	234 61 39	přípojně vozidlo	R.H.C.-450		2006	450			TK9A104AL6SD70021	UB 244316	18.2.2014	31.12.2014	K1a
2628	236 05 02	osobní automobil	LRD110 TDI ST TERENÍ		2002	3 050	2 495	15P22421A03028A	SALLDHA582A635681	AP 424645	18.2.2014	31.12.2014	B4
2629	236 67 88	osobní automobil	UAZ315136.469		1994	2 150	2 445	404148	404148		18.2.2014	31.12.2014	B4
2630	237 07 27	osobní automobil	Mitsubishi Pajero		1991	2 650	3 000	6G72 KC6769	JMBL146GWKJ551798		18.2.2014	31.12.2014	B5
2631	237 41 23	přípojně vozidlo	Přívěs 2osý spec.NU35804		2007	3 500			TK90235MN6SMS6696	UB 468913	18.2.2014	31.12.2014	K1b
2632	237 87 83	osobní automobil	Land Rover Defender 110 TDI		1998	2 950	2 495	23L41732B	SALLDHM68WA155780	AN 999056	18.2.2014	31.12.2014	B4
2633	238 29 79	přípojně vozidlo	UV 2000		1973	5 520			600		18.2.2014	31.12.2014	K1b
2634	239 36 16	pracovní stroj	JCB-170		2007	2 720	2 216	994521P	JCB170WHV71602456	ZA 145886	18.2.2014	31.12.2014	F1
2635	242 41 70	osobní automobil	Land Rover Defender 110 TDI		1988	2 950	2 495	41700B	SALLDHM68WA155755	AN 999057	18.2.2014	31.12.2014	B4
2636	242 50 03	přípojně vozidlo	NU 35-804		2007	3 500			TK90235MN7SMS6706	UB 468912	18.2.2014	31.12.2014	K1b
2637	245 12 55	osobní automobil	LAND ROVER 110 SW		1998	2 950	2 495	43322B	SALLDHM68WA157765	AA 034407	18.2.2014	31.12.2014	B4
2638	246 45 56	přípojně vozidlo	PM 180P		2007	18 000			TK9180MIP70CZ7053	UC 131365	18.2.2014	31.12.2014	K1b
2639	250 16 06	autobus	Karosca C 735		1986	14 300	11 940	8311760053	14241	AO793922	18.2.2014	31.12.2014	J2
2640	253 98 16	speciální automobil	Škoda 706		1975	16 000	11 940	11400085	450118-508	AA 033708	18.2.2014	31.12.2014	F3
2641	256 12 75	traktor	Zetor 7211		1983	5 200	3 595	32514	30870		18.2.2014	31.12.2014	G
2642	269 89 77	přípojně vozidlo	PM 180 MI		2007	18 000			TK9180MIP70CZ7055	UC 131347	18.2.2014	31.12.2014	K1b
2643	270 52 84	osobní automobil	UAZ315136.469		1993	2 150	2 494	30904977	XXT315140300273		18.2.2014	31.12.2014	B4
2644	316 90 70	přípojně vozidlo	Přívěs PV 16.12.A		1981	16 000			2005	AA 045389	18.2.2014	31.12.2014	K1b
2645	272 25 55	osobní automobil	UAZ469BI terenni		1992	2 150	2 500	10009428	10006723	AA 013767	18.2.2014	31.12.2014	B4
2646	272 37 81	přípojně vozidlo	BSS PAJ 1 VP		1977	1 850			10459	AA025527	18.2.2014	31.12.2014	K1b
2647	273 38 98	přípojně vozidlo	PM 180P		2007	18 000			TK9180MIP70CZ7054	UC 131366	18.2.2014	31.12.2014	K1b
2648	276 69 33	pracovní stroj	KN 251		1977	31 930	11 940	038312135.2	117	AA 033678	18.2.2014	31.12.2014	F3
2649	286 02 97	traktor	Zetor 6340		1995	5 600	3 922	44925/1995	4669/1995	AA 032329	18.2.2014	31.12.2014	G
2650	287 23 55	přípojně vozidlo	přívěs skříňový		1978	4 800			4818	AA017971	18.2.2014	31.12.2014	K1b
2651	291 08 40	přípojně vozidlo	C 180 V		1979	1 850			101302	AA 045381	18.2.2014	31.12.2014	K1b
2652	295 41 10	speciální automobil	Škoda 706		1979	16 000	11 940	11949	450097.905	AF 246525	18.2.2014	31.12.2014	F3
2653	300 16 40	pracovní stroj	T-815 UDS 114		1994	21 800	12 666	1486	TNU285P47PK023916	AK857714	18.2.2014	31.12.2014	F3
2654	304 11 65	přípojně vozidlo	SP 5		1988	4 000			8191	AA 036404	18.2.2014	31.12.2014	K1b
2655	305 66 64	vysokozdvírný vozík	DVHM 3222LX		1982	9 400	2 500	693467	5095		18.2.2014	31.12.2014	H
2656	306 05 33	přípojně vozidlo	Přívěs 2osý spec.NU35804		2006	3 500			TK90235MN6SMS6614	BF 116367	18.2.2014	31.12.2014	K1b
2657	307 43 32	nákladní automobil	AVIA A 30 N		1999	5 950	3 319	1328611936	80-06326	AA 041879	18.2.2014	31.12.2014	F2
2658	309 94 98	pracovní stroj	KN 251		1985	31 930	11 940	F1350608	06514		18.2.2014	31.12.2014	F3
2659	311 24 09	osobní automobil	UAZ469BI terenni		1994	2 150	2 500	80007850	XTT31512290566420	AA036276	18.2.2014	31.12.2014	B4
2660	311 69 51	nákladní automobil	T 815 S3		2004	26 000	19 000	9057200888	TNT290S254K037893	BA 008647	18.2.2014	31.12.2014	F3
2661	311 69 75	nákladní automobil	T 815 S3		2004	26 000	19 000	9057200901	TNT290S254K037889	BA 008643	18.2.2014	31.12.2014	F3
2662	311 69 82	nákladní automobil	T-815 S3 Skláp.		2004	28 500	12 667	572000889	TNT290S254K037886	BA008641	18.2.2014	31.12.2014	F3
2663	312 46 75	přípojně vozidlo	Přívěs PV 16.12.A		1981	16 000			2134	AA 017538	18.2.2014	31.12.2014	K1b
2664	313 58 31	přípojně vozidlo	C 180 V		1979	1 850			10770	AA 045377	18.2.2014	31.12.2014	K1b
2665	313 73 87	přípojně vozidlo	PV 16.12		1981	16 000			1988		18.2.2014	31.12.2014	K1b
2666	314 48 99	přípojně vozidlo	PV 16.12		1981	16 000			2030		18.2.2014	31.12.2014	K1b
2667	317 39 32	autobus	LC 735.40		1991	14 300	11 940	6520013	30727		18.2.2014	31.12.2014	J2
2668	318 22 55	přípojně vozidlo	PV 16.12		1984	16 000			1984		18.2.2014		

2696	346 66 30	ostatní vozidla	Multikar M 25	1994	2 500	1 997	19-90/95246	14078	AG 259012	18.2.2014	31.12.2014	F1
2697	350 27 25	nákladní automobil	T-815 S3 Skláp.	1983	22 300	12 666	T-3-929-11-73353	3023		18.2.2014	31.12.2014	F3
2698	352 27 47	připojné vozidlo	C 180 V	1987	1 850			104351	AA 018032	18.2.2014	31.12.2014	K1b
2699	354 19 99	připojné vozidlo	C 180 V	1985	1 850			8442	AA 013542	18.2.2014	31.12.2014	K1b
2700	354 67 30	nákladní automobil	T 815 S3	1986	22 300	15 825	36860	TNT815S36GK038132		18.2.2014	31.12.2014	F3
2701	356 03 98	tahač návěšů	LIAZ 100.471	1982	16 000	11 940	0648-8212-132	581769.212	AG 732720	18.2.2014	31.12.2014	E
2702	358 00 48	nákladní automobil	T 815 UDS 214	2005	25 000	19 000	001403	TNU280R215K038646	BA 017506	18.2.2014	31.12.2014	F3
2703	358 66 66	nákladní automobil	T 815 S3	1985	22 300	19 000	79044	24682-106	AA 025361	18.2.2014	31.12.2014	F3
2704	359 68 81	vysokozdvíhací vůz	DVHM 3222LX	1984	9 400	2 500	7201-010708	06629		18.2.2014	31.12.2014	H
2705	360 19 14	připojné vozidlo	C 180 V	1986	1 850			11028		18.2.2014	31.12.2014	K1b
2706	360 60 41	speciální automobil	T 815 AD 28	1986	28 260	11 762	001282	38605-138		18.2.2014	31.12.2014	F3
2707	361 11 60	připojné vozidlo	PV 16.12	1993	16 000			5356		18.2.2014	31.12.2014	K1b
2708	361 14 01	nákladní automobil	T-815 S3 Skláp.	1986	25 000	12 666	36831	38088-106		18.2.2014	31.12.2014	F3
2709	361 42 39	nákladní automobil	T 815 UDS114	1986	16 900	19 000	42547	TNU85P176GK044240	AA 025645	18.2.2014	31.12.2014	F3
2710	362 02 74	nákladní automobil	T 815 S3	1986	22 300	19 000	46696	TNT815S36GK048801		18.2.2014	31.12.2014	F3
2711	362 20 23	nákladní automobil	T 815 S3	1986	22 300	19 000	46482	TNT815S3GK048805	AA 025195	18.2.2014	31.12.2014	F3
2712	362 67 08	autobus	LC 735.40	1986	14 300	11 940	L534140139	14255		18.2.2014	31.12.2014	J2
2713	362 71 74	speciální automobil	T 815 CAS 11	1987	22 400	15 825	48542	50509	AI 141317	18.2.2014	31.12.2014	F3
2714	362 86 41	autobus	Karosa C 736	1995	14 555	11 940	265633	14736/86	AH720722	18.2.2014	31.12.2014	J2
2715	363 14 85	připojné vozidlo	PV 16.12	1986	16 000			5296		18.2.2014	31.12.2014	K1b
2716	363 55 64	autobus	LC-735/Autokar	1986	14 300	11 940	MB 36520100	TMKL73520G01690	AA 017575	18.2.2014	31.12.2014	J2
2717	364 38 22	připojné vozidlo	PV 16.12	1986	16 000			5084		18.2.2014	31.12.2014	K1b
2718	364 82 07	připojné vozidlo	C 180 V	1986	1 850			000789	AA 045383	18.2.2014	31.12.2014	K1b
2719	366 70 93	připojné vozidlo	PV 16.12	1986	16 000			5346		18.2.2014	31.12.2014	K1b
2720	367 27 63	nákladní automobil	T 815 S3	1986	22 300	19 000	96692	21296-106	AA039453	18.2.2014	31.12.2014	F3
2721	368 59 56	připojné vozidlo	Přívěs PV 16.12.A	1986	16 000			5131	AA 020352	18.2.2014	31.12.2014	K1b
2722	368 71 30	nákladní automobil	T 815 UDS 114	1986	21 800	12 666	42802	44491		18.2.2014	31.12.2014	F3
2723	369 03 61	pracovní stroj	T-815 UDS 114	1986	21 800	12 666	3042901	44622		18.2.2014	31.12.2014	F3
2724	369 06 64	připojné vozidlo	Přívěs PV 16.12 valník	1986	16 000			5316	AA020413	18.2.2014	31.12.2014	K1b
2725	370 11 44	nákladní automobil	T 815 UDS 114	1993	16 900	19 000	7590	462890	AA 017974	18.2.2014	31.12.2014	F3
2726	370 66 75	připojné vozidlo	Přívěs PV 16.12 valník	1987	16 000			2038	AA 020102	18.2.2014	31.12.2014	K1b
2727	370 67 07	připojné vozidlo	Přívěs PV 16.12.A	1987	16 000			05730	AA 010157	18.2.2014	31.12.2014	K1b
2728	371 06 07	připojné vozidlo	PV 16.12	1987	16 000			5650		18.2.2014	31.12.2014	K1b
2729	371 08 16	připojné vozidlo	speciální přívěs TN-18	2003	16 000			TKPTN18C03000009	A 0315	18.2.2014	31.12.2014	K1b
2730	372 30 47	nákladní automobil	T815 UDS 114	1987	16 900	19 000	59631	TNU85P176HK062089	AA 020370	18.2.2014	31.12.2014	F3
2731	372 55 93	nákladní automobil	T 815 UDS 114	1987	16 900	19 000	59571	TNUP176HK062061	AA 013105	18.2.2014	31.12.2014	F3
2732	373 16 46	připojné vozidlo	Přívěs PV 16.12.A	1987	16 000			05629	AA 025053	18.2.2014	31.12.2014	K1b
2733	373 53 69	připojné vozidlo	Přívěs PV 16.12.A	1987	16 000			TKY16.6GLH 05683	AA 045393	18.2.2014	31.12.2014	K1b
2734	373 80 58	nákladní automobil	T 815 UDS 114	1987	16 900	19 000	58962	061951	AA 025551	18.2.2014	31.12.2014	F3
2735	374 38 29	připojné vozidlo	Přívěs PV 16.12.A	1987	16 000			5743	AA 045387	18.2.2014	31.12.2014	K1b
2736	374 84 13	speciální automobil	T-815 AD 28	1987	28 800	12 666	9383202202	TNU85PJ064K052990		18.2.2014	31.12.2014	F3
2737	375 87 15	připojné vozidlo	PV 16.12	1987	16 000			5689		18.2.2014	31.12.2014	K1b
2738	376 20 19	připojné vozidlo	speciální přívěs TN-18	2003	16 000			TKPTN18C030000011	A 0317	18.2.2014	31.12.2014	K1b
2739	376 43 94	připojné vozidlo	Přívěs PS2 08.06 AGRO	1987	3 500			22143		18.2.2014	31.12.2014	K1b
2740	377 25 20	připojné vozidlo	Přívěs PV 16.12.A	1986	16 000			05732	AA 020353	18.2.2014	31.12.2014	K1b
2741	377 27 53	připojné vozidlo	Přívěs PV 16.12 valník	1987	16 000			05603	AA 013792	18.2.2014	31.12.2014	K1b
2742	378 22 02	připojné vozidlo	PV 16.12	1986	16 000			5060		18.2.2014	31.12.2014	K1b
2743	378 76 94	osobní automobil	UAZ 315136 TERÉNNÍ	1987	2 400	2 445	42180030904910	XTT31519030558509		18.2.2014	31.12.2014	B4
2744	380 31 47	nákladní automobil	T 815 S3	1994	22 300	19 000	78763	TNT815S36HK059130	AA 017761	18.2.2014	31.12.2014	F3
2745	380 91 21	připojné vozidlo	speciální přívěs TN-18	2003	16 000			TKPTN18C030000012	A 0318	18.2.2014	31.12.2014	K1b
2746	382 20 34	připojné vozidlo	PV 16.12	1986	16 000			5404		18.2.2014	31.12.2014	K1b
2747	383 17 82	nákladní automobil	T 815 S3	1988	22 300	19 000	73260	TNT815S36JK076434	AA 0252828	18.2.2014	31.12.2014	F3
2748	383 35 24	nákladní automobil	T-815 S3	1988	22 300	19 000	75658	078513	AA 034093	18.2.2014	31.12.2014	F3
2749	384 45 57	traktor	Zetor Z5245	1995	5 480	2 697	43598/1995	02214-3	AL421071	18.2.2014	31.12.2014	G
2750	384 75 94	nákladní automobil	Avia 31 ZC	1989	5 990	3 596	14763/1989	KO13931/1989	AK194320	18.2.2014	31.12.2014	F2
2751	385 61 96	nákladní automobil	T 815 CAS 11 Fekál	1988	22 400	15 825	3-929-34-78794	TNU85P136JK067965	AI 718815	18.2.2014	31.12.2014	F3
2752	386 66 21	nákladní automobil	T 815 S3	2004	26 000	19 000	00946	TNT290S254K037892	BA 008646	18.2.2014	31.12.2014	F3
2753	387 91 62	osobní automobil	UAZ 469	2002	2 150	2 500	20002709	XTT31512220001980	AA033663	18.2.2014	31.12.2014	B4
2754	390 57 60	nákladní automobil	T 815 AD 28	1989	28 800	19 000	3560	TNU85PJ06JK073365	AA 033573	18.2.2014	31.12.2014	F3
2755	391 45 33	nákladní automobil	T-815 S3 Skláp.	1989	25 000	12 666	82549	TNT815S36KK085918		18.2.2014	31.12.2014	F3
2756	391 45 40	nákladní automobil	T 815 S3	1989	22 300	15 825	84139	TNT815S36KK085929		18.2.2014	31.12.2014	F3
2757	392 31 35	osobní automobil	UAZ 315136.469	1989	2 150	2 445	20071799	XTT31512220026095		18.2.2014	31.12.2014	B4
2758	393 36 39	osobní automobil	UAZ 315136.469	1989	2 150	2 445	10700568	10016638		18.2.2014	31.12.2014	B4
2759	394 36 45	připojné vozidlo	SP 5	1989	4 000			8212	AA 025499	18.2.2014	31.12.2014	K1b
2760	394 55 88	pracovní stroj	UNC 060	1990	3 100	2 696	065360	M12092		18.2.2014	31.12.2014	F1
2761	398 34 18	nákladní automobil	T-815 S3 skláp.	1998	25 000	12 667	1324	TNT260S23.WK032039	AN 799654	18.2.2014	31.12.2014	F3
2762	400 97 15	osobní automobil	UAZ 315	1990	2 620	2 500	X0708907	20002384	AA 025097	18.2.2014	31.12.2014	B4
2763	401 52 31	nákladní automobil	Multicar M 2501	1988	3 500	1 977	19-90/05664	13478	AK 246705	18.2.2014	31.12.2014	F1
2764	402 13 60	nákladní automobil	T-815 S3 Skláp.	1990	25 000	12 666	3897	TNT285S36LK004183		18.2.2014	31.12.2014	F3
2765	402 27 36	nákladní automobil	T-815 S3 Skláp.	1990	25 000	12 666	3414	003653		18.2.2014	31.12.2014	F3
2766	402 77 93	připojné vozidlo	SP 5	1990	4 000			8231	AA 025498	18.2.2014	31.12.2014	K1b
2767	403 35 50	nákladní automobil	T 815 S3	2009	22 300	19 000	5892	TNT285S36LK006584	AA039452	18.2.2014	31.12.2014	F3
2768	404 11 59	nákladní automobil	T 815 S3	1990	22 300	19 000	8320	TNT285S36LK009201		18.2.2014	31.12.2014	F3
2769	404 36 81	osobní automobil	Mitsubishi Pajero	1990	2 500	2 972	LB6510	JMBL1466WKJ552814		18.2.2014	31.12.2014	B5
2770	404 41 03	nákladní automobil	T 815 UDS 114	1990	16 900	19 000	550	TNU285P17LK005441	AA 020369	18.2.2014	31.12.2014	F3
2771	408 60 42	osobní automobil	Š-Felicia 1,3 pickup LXI	1998	1 510	1 289	2791146	TMBFEFF673W5751453	AO 172220	18.2.2014	31.12.2014	B2
2772	418 30 95	připojné vozidlo	Přívěs PV 16.12.A	1991	16 000			922	AA 020971	18.2.2014	31.12.2014	K1b
2773	431 22 19	nákladní automobil	T815 AD 20.2.	2003	25 000	19 000	000407	TNU280R213K037174	BA 008163	18.2.2014	31.12.2014	F3
2774	431 32 43	nákladní automobil	T 815 UDS 214	2003	25 000	19 000	T3C-928-80	TNU280R213K037255	BF 080910	18.2.2014	31.12.2014	F3
2775	435 48 55	připojné vozidlo	Přívěs RUBS	1993	1 200			T6L23279		18.2.2014	31.12.2014	K1b
2776	435 56 49	autobus	C-734 /B-731	1994	16 000	11 940	PC17180134.04	TMKC41340PM033424	AL 797173	18.2.2014	31.12.2014	J2
2777	435 89 10	nákladní automobil	T 815 S3	2005	26 000	19 000	001300	TNT290S255K038520	BG 132065	18.2.2014	31.12.2014	F3
2778	435 89 58	osobní automobil	UAZ 315	1994	2 150	2 500	421800	31510040	AA 020104	18.2.2014	31.12.2014	B4
2779	435 91 22	traktor	Zetor 7745	1994	5 600	3 922	37171					

2804	849 59 49	osobní automobil	Škoda Fabia combi		2001	1 615	1 397	74945	TMBJB16V923434825	AP 371563	18.2.2014	31.12.2014	B3
2805	885 92 15	připojné vozidlo	RUSB		1982	1 740			2907	AA033935	18.2.2014	31.12.2014	K1b
2806	895 79 06	připojné vozidlo	Přívěs PV 16.12.A		1982	16 000			2907	AAC 410441	18.2.2014	31.12.2014	K1b
2807	024 84 39	osobní automobil	Škoda Octavia		2009	1 965	1 598	CAYC105600	TMBCT61Z8A2020362	UD 496928	18.2.2014	31.12.2014	B3
2808	209 52 24	připojné vozidlo	MOS MU 35		2006	3 500			TK90235MN6SMS6641	AA 034132	18.2.2014	31.12.2014	K1b
2809	888 05 06	osobní automobil	WV Transporter		1999	2 700	2 461		WV2ZZZ70Z2X019253	BA 177201	18.2.2014	31.12.2014	B4
2810	209 24 58	osobní automobil	LRD 90 SW		1998	2 700	2 495	41899B	SALLDV68WA155989	AN 99020	18.2.2014	31.12.2014	B4
2811	022 87 41	osobní automobil	Škoda Felicia		2000	1 420	1 289	3107514	TMBEFF61317343194	AA041922	18.2.2014	31.12.2014	B2
2812	354 42 15	osobní automobil	Škoda Felicia Pickup		1999	1 510	1 289	2979905	TMBEFF673Y5257028	AA039079	18.2.2014	31.12.2014	B2
2813	024 32 94	osobní automobil	Škoda Fabia 1,4		2003	1 575	1 390		TMBNC46Y4439830318	AA041555	18.2.2014	31.12.2014	B3
2814	024 99 82	osobní automobil	Škoda Fabia 1,4 TDI		2009	1 645	1 422	BNV 284979	TMBBF25J8A3103056	AA039398	18.2.2014	31.12.2014	B3
2815	023 88 41	osobní automobil	Land Rover Defender		2006	3 500	2 495	15L06689C	SALLDBAF86A732441	AA025859	18.2.2014	31.12.2014	B4
2816	024 21 21	osobní automobil	VW Transporter		1996	2 800	2 461	3227	WV2ZZZ70ZVH062366	AA001440	18.2.2014	31.12.2014	B4
2817	024 76 90	osobní automobil	Škoda Felicia 1,9D		2000	1 520	1 896	360142	TMBEHH65317336164	AA033766	18.2.2014	31.12.2014	B4
2818	353 99 49	osobní automobil	UAZ 469 BI		1992	2 400	2 445	*41040B*30007024*	XTT31519230036926	AA013729	18.2.2014	31.12.2014	B4
2819	687 09 59	osobní automobil	LR Defender 110 TDi		1997	2 720	2 495	21627A	SALLJGMF8WA758182	AA025654	18.2.2014	31.12.2014	B4
2820	292 94 59	speciální automobil	Tatra 148 CAS32		1979	18 530	12 670	77598	68 794-48	AA033981	18.2.2014	31.12.2014	F3
2821	351 55 76	speciální automobil	Tatra 815 CAS32		1985	22 500	19 000	2452	34577-127	AA034218	18.2.2014	31.12.2014	F3
2822	354 79 28	nákladní automobil	LIAZ 29.33 SD		1996	25 000	11 940	SC-704-0156	TNG2933SDT2070002	AA013639	18.2.2014	31.12.2014	F3
2823	355 86 34	nákladní automobil	Tatra 815 S3		1985	22 300	19 000	2979-11	01362-106	AA033761	18.2.2014	31.12.2014	F3
2824	381 14 05	nákladní automobil	Tatra 815 S3		1988	22 300	19 000	69027	JK 072067	AA025662	18.2.2014	31.12.2014	F3
2825	390 27 23	nákladní automobil	Tatra 815 S3		1989	22 300	19 000	3.929.16 79471	TNT815836KK082076	AA039084	18.2.2014	31.12.2014	F3
2826	403 64 41	speciální automobil	LIAZ PO CAS25		1990	16 000	11 940	LA1-6120122N	L2FA0097	AA032496	18.2.2014	31.12.2014	F3
2827	337 64 30	autobus	Karosa C 734		1982	15 800	11 940	L534140210	2853/82	AA025471	18.2.2014	31.12.2014	J2
2828	024 70 18	připojné vozidlo	AGADOS HANDY 1 NV 1		2008	750			TKXHA17758ANT0682	AA036384	18.2.2014	31.12.2014	K1a
2829	024 70 32	připojné vozidlo	AGADOS HANDY 1 NV 1		2008	750			TKXHA17758ANT0827	AA036329	18.2.2014	31.12.2014	K1a
2830	285 22 49	připojné vozidlo	PANAV PKL 18		1996	18 000			TKPPKL180T0000017	AA013696	18.2.2014	31.12.2014	K1b
2831	367 41 01	připojné vozidlo	Přívěs PV 16.12		1986	16 000			5400	AA013727	18.2.2014	31.12.2014	K1b
2832	342 77 83	traktor	Odstračň. trav. por. ZTP133		1984	5 200	3 595	005173	004691	AA039284	18.2.2014	31.12.2014	G
2833	381 08 68	připojné vozidlo	Podvalník P-50 N		1988	65 000			027	AA032145	18.2.2014	31.12.2014	K1b
2834	344 17 69	připojné vozidlo	Přívěs PS2 12.09 AGRO		1984	5 785			081789	AA033813	18.2.2014	31.12.2014	K1b
2835	370 33 97	speciální automobil	T815 UDS 114		1987	16 900	12 667	59569	TNU85P176HK062047	AA020309	18.2.2014	31.12.2014	F3
2836	370 68 77	nákladní automobil	Škoda 706 VSV 6		1987	16 000	11 781	491-295-0642.0-87	BN0139	AA036477	18.2.2014	31.12.2014	F3
2837	411 31 00	traktor	Zetor 7711		1990	4 040	3 595	23839	22662	AA018037	18.2.2014	31.12.2014	G
2838	402 41 05	traktor	Zetor 7711		1990	4 040	3 595	023226	022149	AA013709	18.2.2014	31.12.2014	G
2839	330 98 23	traktor	Zetor 7011		1983	4 040	3 595	031896	7499	AA017763	18.2.2014	31.12.2014	G
2840	378 78 27	nákladní automobil	P- V3S Valník s H.R.		1987	11 600	7 412	161215	523	AA039248	18.2.2014	31.12.2014	F2
2841	340 41 04	nákladní automobil	P- V3S Valník ZČ 1002		1984	11 600	7 412	151800	4040951	AA025556	18.2.2014	31.12.2014	F2
2842	069 66 21	nákladní automobil	Tatra 810 6x6 VV		2009	13 000	7 154	10779450	TNT1R0R269K000534	AA040279	18.2.2014	31.12.2014	F3
2843	026 31 60	nákladní automobil	Tatra 810 6x6 VV		2008	13 000	7 154	10707914	TNT1R0R269K000404	AA039083	18.2.2014	31.12.2014	F3
2844	026 31 22	nákladní automobil	Tatra 810 6x6 VV		2008	13 000	7 154	10707070	TNT1R0R269K000401	AA039081	18.2.2014	31.12.2014	F3
2845	026 31 15	nákladní automobil	Tatra 810 6x6 VV		2008	13 000	7 154	10741804	TNT1R0R269K000399	AA039082	18.2.2014	31.12.2014	F3
2846	026 26 79	nákladní automobil	Tatra 810 6x6 VV		2008	13 000	7 154		TNT1R0R268K000379		18.2.2014	31.12.2014	F3
2847	365 69 83	nákladní automobil	Tatra 815 6x6		1986	20 700	12 667	3603	44015-162	AA033764	18.2.2014	31.12.2014	F3
2848	354 62 97	nákladní automobil	Tatra 815 6x6		1985	20 700	19 000	5473	30260162	AA032129	18.2.2014	31.12.2014	F3
2849	332 10 05	osobní automobil	UAZ 469 BI		1993	2 400	2 445	20206889	XTT31512020008931	AA020219	18.2.2014	31.12.2014	B4
2850	301 23 18	osobní automobil	UAZ 469 BI		1992	2 400	2 445	10700560	XTT31519230539584	AA025553	18.2.2014	31.12.2014	B4
2851	347 50 16	nákladní automobil	Tatra 815 6x6		1984	20 700	19 000	708	16553162	AA033762	18.2.2014	31.12.2014	F3
2852	406 25 47	speciální automobil	T-815 CAP-6		1990	21 000	19 000	98328	TNU85VP11LK098328		18.2.2014	31.12.2014	F3
2853	387 06 91	speciální automobil	T-815 CAP-6		1988	21 000	19 000	6690	65591	AA034080	18.2.2014	31.12.2014	F3
2854	495 12 14	nákladní automobil	TATRA 815 VT		1995	25 700	19 000	14611	102218	AA032146	18.2.2014	31.12.2014	F3
2855	439 76 89	nákladní automobil	Tatra 815 4X4		1994	15 000	12 667	6650	101712	AA036244	18.2.2014	31.12.2014	F3
2856	393 58 37	osobní automobil	UAZ 469 BI		1989	2 400	2 445	Y1102317	Y0037279	AA041955	18.2.2014	31.12.2014	B4
2857	383 82 40	osobní automobil	UAZ 469 BI		1988	2 400	2 445	*402100*20079975	XTT31519030035563	AA041934	18.2.2014	31.12.2014	B4
2858	197 18 15	osobní automobil	UAZ 469 BI		1995	2 400	2 445	42180031	XTT31519030558661	AA013849	18.2.2014	31.12.2014	B4
2859	172 45 12	nákladní automobil	P-V3S Skříňový		1990	8 600	7 412	121220	7111886	AA020403	18.2.2014	31.12.2014	F2
2860	386 04 76	speciální automobil	Tatra 815 AV 15		1987	30 400	19 000	6252	062188	AA032147	18.2.2014	31.12.2014	F3
2861	330 44 00	traktor	Zetor 7711		1983	4 040	3 595	32385	30645S	AA036476	18.2.2014	31.12.2014	G
2862	344 45 80	nákladní automobil	P- V3S Valník ZČ 1002		1983	11 600	7 412	181333	4091906	AA039247	18.2.2014	31.12.2014	F2
2863	340 09 79	nákladní automobil	P- V3S Valník s H.R.		1993	11 600	7 412	151618	107649	AA044788	18.2.2014	31.12.2014	F2
2864	244 45 65	osobní automobil	UAZ 469 BI		2001	2 400	2 445	10019744	10006774	AA013638	18.2.2014	31.12.2014	B4
2865	367 94 47	traktor	Zetor 6245		1986	4 040	3 595	105332	010197	AA017764	18.2.2014	31.12.2014	G
2866	288 50 81	speciální automobil	Tatra 148 CAS32		1981	22 853	12 670	44407	9700848	AA027642	18.2.2014	31.12.2014	F3
2867	025 08 76	osobní automobil	Škoda Octavia		2001	1 820	1 984	118458	TMBEE21U312515278	AA035474	18.2.2014	31.12.2014	B4
2868	314 36 25	osobní automobil	UAZ 469 BI		1981	2 400	2 445	30004992	XTT31512230037228	AA045044	18.2.2014	31.12.2014	B4
2869	315 59 30	osobní automobil	UAZ 469 BI		1989	2 400	2 445	20800896	31413	AA045044	18.2.2014	31.12.2014	B4
2870	374 36 03	speciální automobil	T815 CA18		1989	21 000	19 000		58312		18.2.2014	31.12.2014	F3
2871	380 78 53	speciální automobil	T815CAP6		1988	21 000	19 000	6925	67014	033348	18.2.2014	31.12.2014	F3
2872	025 06 98	osobní automobil	Škoda Fabia 1,4 TDI		2010	1 190	1 422	291232	TMBBF25J1A3176964	UD 717954	18.2.2014	31.12.2014	B3
2873	022 00 33	osobní automobil	Land Rover 130 TD 5 valník		2002	3 500	2 495	15P35792	SALLDKA582A64260	AF 270219	18.2.2014	31.12.2014	B4
2874	205 67 95	osobní automobil	Land Rover 90 TDi SW		1998	2 400	2 495	41676B	SALLDVA68WA155678	AN 990336	18.2.2014	31.12.2014	B4
2875	206 14 34	osobní automobil	Land Rover 90 TDi SW		1998	2 400	2 495	41924B	SALLDVB68WA156115	AN 990333	18.2.2014	31.12.2014	B4
2876	206 26 53	osobní automobil	Land Rover 90 TDi SW		1998	2 400	2 495	42007B	SALLDVB68WA156145	AN 990207	18.2.2014	31.12.2014	B4
2877	208 61 10	osobní automobil	Land Rover 90 TDi SW		1996	2 400	2 495	03362A	SALLDVB68TA983718	AN 009933	18.2.2014	31.12.2014	B4
2878	223 80 52	osobní automobil	Land Rover 110 TD5 ST		1996	3 050	2 495	03062A	SALLDHA68TA980451	AN 221236	18.2.2014	31.12.2014	B4
2879	243 59 32	osobní automobil	Land Rover 90 TDi		1997	2 400	2 495	26882A	SALLDVB68VA133482	AN 703800	18.2.2014	31.12.2014	B4
2880	254 14 62	osobní automobil	Land Rover 110 TD5 ST		2000	3 050	2 495	77587A	SALLDHA88YA196648	AO 855912	18.2.2014	31.12.2014	B4
2881	358 30 30	osobní automobil	UAZ 315136 Maraton		1996	2 150	2 499	V51B01228	31510020121514		18.2.2014	31.12.2014	B4
2882	510 92 25	osobní automobil	Land Rover 110 TD5 ST		1996	3 050	2 495	02857A	SALLDHA68TA979766	AN 009818	18.2.2014	31.12.2014	B4
2883	511 37 21	osobní automobil</											

2912	223 78 64	osobní automobil	Land Rover 90 TDi SW		1996	2 400	2 495	03366A	SALLDV68TA983606	AN 221249	18.2.2014	31.12.2014	B4
2913	236 53 43	osobní automobil	Land Rover 90 TDi SW		1996	2 400	2 495	03443A	SALLDV68TA984537	AN 221248	18.2.2014	31.12.2014	B4
2914	236 65 48	osobní automobil	Land Rover 90 TDi SW		1996	2 400	2 495	24705B	SALLDV68TA983728	AN 009935	18.2.2014	31.12.2014	B4
2915	253 83 56	osobní automobil	Land Rover 110 SW		1999	2 950	2 495	52759A	SALLDHM88YA184290	AN 687247	18.2.2014	31.12.2014	B4
2916	254 32 66	osobní automobil	Land Rover 110 ST		2000	3 050	2 495	77297A	SALLDHA88YA196619	AO 855923	18.2.2014	31.12.2014	B4
2917	501 83 87	osobní automobil	Land Rover 110 TD5 ST		1996	3 050	2 495	02841A	SALLDHA68TA980046	AN 009872	18.2.2014	31.12.2014	B4
2918	613 20 20	osobní automobil	LAND ROVER 110 TD5 SW		2000	2 950	2 495	76402A	SALLDHM88YA195414	AO 852918	18.2.2014	31.12.2014	B4
2919	853 73 66	osobní automobil	Škoda Fabia Combi 6 Y		2003	1 675	1 896	206182	TMBJF46Y943937781	BF 149930	18.2.2014	31.12.2014	B4
2920	330 87 36	osobní automobil	UAZ 469 B		1988	2 620	2 445	X0307719	X0012986		18.2.2014	31.12.2014	B4
2921	514 29 03	sanitní automobil	VW Transporter		1996	2 625	1 896	106846	WV2ZZZ7OZVH076923	UB 566996	18.2.2014	31.12.2014	D
2922	025 34 95	speciální automobil	Tatra 815 Multiřtř MK IV		2007	36 000	12 667	86116	TNU260R817K041523	UB 181027	18.2.2014	31.12.2014	F3
2923	025 35 03	speciální automobil	Tatra 815 Multiřtř MK IV		2007	36 000	12 667	8609	TNU260R817K041449	UB 181015	18.2.2014	31.12.2014	F3
2924	025 35 10	speciální automobil	Tatra 815 Multiřtř MK IV		2007	36 000	12 667	8610	TNU260R817K041450	UB 181016	18.2.2014	31.12.2014	F3
2925	025 35 41	speciální automobil	Tatra 815 Multiřtř MK IV		2007	36 000	12 667	8642	TNU260R817K041526	UB 181024	18.2.2014	31.12.2014	F3
2926	310 01 01	speciální automobil	T-815 AD 20.2		2001	25 000	12 667	3565	TNU250P111K 034759	AO 611512	18.2.2014	31.12.2014	F3
2927	311 73 34	speciální automobil	T-815 CAS 11		2001	26 000	12 667	3841	TNU270R251K035002	AO 611780	18.2.2014	31.12.2014	F3
2928	326 66 74	speciální automobil	Tatra 815 Multiřtř MK IV		2003	32 000	12 667	006079-60/436	TNU260R813K037227	BA 008209	18.2.2014	31.12.2014	F3
2929	343 83 36	speciální automobil	Tatra 815 Multiřtř MK IV		2004	32 000	12 667	6236	TNU260R814K037389	BA 008371	18.2.2014	31.12.2014	F3
2930	372 08 53	nákladní automobil	T-815 S3 sklápěč		1986	22 300	12 667	45480	TNT 815S36GK047862		18.2.2014	31.12.2014	F3
2931	104 44 34	traktor	LOCUST L 752		2006	3 690	3 054	22652	1793/A/06	ZA 019613	18.2.2014	31.12.2014	G
2932	404 97 73	traktor	DVHM 3522 TXK		1991	5 640	3 922	7201-032694	1/2807	6660	18.2.2014	31.12.2014	G
2933	349 92 49	traktor	Zetor 7011		1984	5 090	3 922	38140	37202		18.2.2014	31.12.2014	G
2934	385 08 95	autobus	Karosa LC 735.40		1988	14 300	11 940	XC9644A001	23130/88	AI 707849	18.2.2014	31.12.2014	J2
2935	022 14 16	připojné vozidlo	Přívěs PM 075 MiCH		2003	750			TK9075MCH20PM7036	BF 337014	18.2.2014	31.12.2014	K1a
2936	014 84 01	připojné vozidlo	Přívěs PM 35 U		2006	3 500			TK935UV1060PM7021	UB 269957	18.2.2014	31.12.2014	K1b
2937	014 84 63	připojné vozidlo	Přívěs PM 35 U		2006	3 500			TK935UV1060PM7022	UB 269956	18.2.2014	31.12.2014	K1b
2938	230 40 67	připojné vozidlo	Přívěs PARAGAN GAPA PG-13		2003	1 300			TK921313032PP7984	BA 025647	18.2.2014	31.12.2014	K1b
2939	024 93 31	osobní automobil	Škoda Fabia 1,4 TDI		2009	1 645	1 422	BNV 284952	TMBBF25J1A310220	UD 690876	18.2.2014	31.12.2014	B3
2940	024 94 70	osobní automobil	Škoda Fabia 1,4 TDI		2009	1 645	1 422	BNV 284666	TMBBF25J4A3102034	UD 690825	18.2.2014	31.12.2014	B3
2941	024 95 19	osobní automobil	Škoda Fabia 1,4 TDI		2009	1 645	1 422	BNV 284685	TMBBF25J2A3101464	UD 690870	18.2.2014	31.12.2014	B3
2942	025 07 06	osobní automobil	Škoda Fabia 1,4 TDI		2010	1 645	1 422	BNV 291239	TMBBF25J7A3177990	UD 900006	18.2.2014	31.12.2014	B3
2943	026 38 74	osobní automobil	Škoda Fabia 1,4 TDI		2010	1 645	1 422	BNV 291211	TMBBF25J8A3176921	UD 718953	18.2.2014	31.12.2014	B3
2944	026 42 88	osobní automobil	Škoda Octavia SLX		1999	1 830	1 781		TMBBL21U1Y2328007	UD 000007	18.2.2014	31.12.2014	B3
2945	026 52 50	osobní automobil	Škoda Octavia 1,6 TDI		2010	1 950	1 598	CAY888405	TMBCT61Z4B2012373	UD 914477	18.2.2014	31.12.2014	B3
2946	026 56 16	osobní automobil	Škoda Fabia 1,6 TDI		2011	1 659	1 598	CAYC43928	TMBES25J1B3171046	UE 224302	18.2.2014	31.12.2014	B3
2947	056 71 70	osobní automobil	VW Caravelle		1998	2 700	2 370	46658	VW2ZZZ7OXH097310	AO 321823	18.2.2014	31.12.2014	B4
2948	213 63 38	osobní automobil	Land Rover Defender 130 TD4		2008	3 750	2 402	071120121527	SALLDKAS87A752340	A1336	18.2.2014	31.12.2014	B4
2949	213 73 24	osobní automobil	Land Rover Defender 130 TD4		2007	3 750	2 402	071106215801	SALLDKAS87A750928	A1334	18.2.2014	31.12.2014	B4
2950	213 75 71	osobní automobil	Land Rover Defender 130 TD4		2007	3 750	2 402	071116220406	SALLDKAS87A751890	A1335	18.2.2014	31.12.2014	B4
2951	530 63 07	osobní automobil	LR 110 SW		1996	3 100	2 495	23L02818A	979702	AN 009877	18.2.2014	31.12.2014	B4
2952	530 66 55	osobní automobil	LR 110 SW		1996	3 100	2 495	23L03045A	980362	AN 009848	18.2.2014	31.12.2014	B4
2953	530 75 64	osobní automobil	LR 110 SW		1996	3 100	2 495	23L02862A	979935	AN 009836	18.2.2014	31.12.2014	B4
2954	315 03 60	osobní automobil	UAZ 3155136 (469)		1988	2 150	2 445	10700570	10018595		18.2.2014	31.12.2014	B4
2955	321 80 48	osobní automobil	UAZ 3155136 (469)		1992	2 150	2 445	1012474	10017225	AA 005633	18.2.2014	31.12.2014	B4
2956	023 60 78	sanitní automobil	Land Rover 130 D4		2009	3 800	2 402	080924172813	SALLDKAS89A771266	A 1971	18.2.2014	31.12.2014	D
2957	025 14 13	sanitní automobil	Land Rover 130		2010	3 800	2 402	100816093110	S8BA 820229	A 2037	18.2.2014	31.12.2014	D
2958	205 72 00	sanitní automobil	Land Rover 130 D4		2007	3 800	2 402	071017121124	SALLDKAS87A749901	A 1595	18.2.2014	31.12.2014	D
2959	529 23 47	nákladní automobil	A31 T 4x4		1997	6 550	3 596	13997-01153	TNH31T4HYVP050015	AN 616446	18.2.2014	31.12.2014	F2
2960	263 50 82	nákladní automobil	Avia 31 N		1989	5 990	3 595	04354/89	TNAA311N209723	AL 971937	18.2.2014	31.12.2014	F2
2961	288 56 94	nákladní automobil	Praga V3S		1984	11 060	7 412	152987	4102242		18.2.2014	31.12.2014	F2
2962	024 57 40	nákladní automobil	Tatra 815 MLF IV		2006	36 000	12 667	007635	TNU260R816K040338	UB 180166	18.2.2014	31.12.2014	F3
2963	024 57 88	nákladní automobil	Tatra 815 MLF IV		2006	36 000	12 667	007691	TNU260R816K040421	UB 180160	18.2.2014	31.12.2014	F3
2964	024 57 95	nákladní automobil	Tatra 815 MLF IV		2007	36 000	12 667	007684	TNU260R816K040367	UB 180374	18.2.2014	31.12.2014	F3
2965	025 32 79	nákladní automobil	Tatra 815 MLF IV		2007	36 000	12 667	008384	TNU260R816K041139	UB 180181	18.2.2014	31.12.2014	F3
2966	071 41 18	speciální automobil	TATRA 815 4x4 ARTHUR		2005	15 000	12 667	060908	38783		18.2.2014	31.12.2014	F3
2967	130 10 98	speciální automobil	TATRA 815 4x4 ARTHUR		2005	15 000	12 667	007204	39475		18.2.2014	31.12.2014	F3
2968	359 31 78	speciální automobil	TATRA 815 4x4 ARTHUR		2006	15 000	12 667	007595	40181		18.2.2014	31.12.2014	F3
2969	301 86 02	autobus	Karosa LC 734		1987	15 800	11 940	HA33070075/198	TMKC73420HMO19914/198	AM 185570	18.2.2014	31.12.2014	J2
2970	439 94 21	autobus	Karosa LC 736		1994	16 000	11 940	R21717022304	033761/94	AL 815175	18.2.2014	31.12.2014	J2
2971	364 62 18	připojné vozidlo	A3S		1984	4 800			5950		18.2.2014	31.12.2014	K1b
2972	393 25 73	osobní automobil	UAZ 3155136 (469)		1989	2 150	2 445	10051388	10016891		18.2.2014	31.12.2014	B4
2973	439 16 12	osobní automobil	UAZ 3155136 (469)		1994	2 150	2 445	20002807	XTT31512220002046		18.2.2014	31.12.2014	B4
2974	014 69 17	nákladní automobil	Praga PV3S JS		1982	9 800	7 412	145193	2092491	AM 488553	18.2.2014	31.12.2014	F2
2975	024 57 33	nákladní automobil	Tatra 815 MLF IV		2006	36 000	12 667	007625	TNU260R816K040328	UB 180123	18.2.2014	31.12.2014	F3
2976	024 55 48	nákladní automobil	Tatra 815 MLF IV		2006	36 000	12 667	007416	TNU260R816K039883	UB 180063	18.2.2014	31.12.2014	F3
2977	025 36 04	nákladní automobil	Tatra 815 MLF IV		2006	36 000	12 667	008722	TNU260R817K041737	UB 181104	18.2.2014	31.12.2014	F3
2978	025 38 06	nákladní automobil	Tatra 815 MLF IV		2006	36 000	12 667	008723	TNU260R817K041738	UB 181105	18.2.2014	31.12.2014	F3
2979	292 61 40	nákladní automobil	Tatra 815 UDS 114		1986	16 900	15 825	37089	38353128		18.2.2014	31.12.2014	F3
2980	523 86 68	osobní automobil	LR 110 SW		1996	3 100	2 495	23L07100A	SALLDHA68TA998110	AN 359138	18.2.2014	31.12.2014	B4
2981	024 56 94	nákladní automobil	T 815 26 WV 25		2006	26 000	12 667	007666	040354	UB 180169	18.2.2014	31.12.2014	F3
2982	024 56 49	nákladní automobil	T 815 26 WV 25		2006	26 000	12 667	007655	040344	UB 180157	18.2.2014	31.12.2014	F3
2983	025 33 01	nákladní automobil	Tatra 815 MLF IV		2007	36 000	12 667	008388	TNU260R816K041143	UB 180376	18.2.2014	31.12.2014	F3
2984	025 38 20	nákladní automobil	Tatra 815 MLF IV		2007	36 000	12 667	008679	TNU260R816K041679	UB 181047	18.2.2014	31.12.2014	F3
2985	024 57 26	nákladní automobil	Tatra 815 MLF IV		2006	36 000	12 667	007623	TNU260R816K040326	UB 180102	18.2.2014	31.12.2014	F3
2986	025 36 11	nákladní automobil	Tatra 815 MLF IV		2007	36 000	12 667	008724	TNU260R816K041740	UB 181109	18.2.2014	31.12.2014	F3
2987	025 38 13	nákladní automobil	Tatra 815 MLF IV		2007	36 000	12 667	008678	TNU260R816K041680	UB 181086	18.2.2014	31.12.2014	F3
2988	025 35 58	nákladní automobil	Tatra 815 STEELBRO		2007	36 000	12 667	008406	D-055-11	A 0903	18.2.2014	31.12.2014	F3
2989	026 45 98	osobní automobil	Škoda Octavia kombi		2003	1 925	1 984		TMBKE21U33870917				

3020	024 93 48	osobní automobil	Škoda FABIA 1,4TDIPD 59 kW	2009	1 645	1 422	284954	TMBBF25J7A3102237	AA 040286	18.2.2014	31.12.2014	B3
3021	024 85 85	osobní automobil	Škoda FABIA 1,4 55KW kombi	2001	1 610	1 390	238221	TMBHC26Y723297675	AP 282208	18.2.2014	31.12.2014	B3
3022	022 85 56	osobní automobil	Škoda Octavia liftback	2001	1 790	1 595	906579	TMBCK21U812515614	AP 273927	18.2.2014	31.12.2014	B3
3023	226 68 44	osobní automobil	VAZ 21214 terenní combi	1992	1 610	1 690	5811039	XTA212140X1432051	AN 680263	18.2.2014	31.12.2014	B3
3024	022 84 62	osobní automobil	FELICIA COMBI 1,3LXI	1997	1 460	1 289	2520407	TMBEF653V0539778	AN 627272	18.2.2014	31.12.2014	B2
3025	401 02 50	osobní automobil	UAZ 315136	1990	2 150	2 445	417860*91208210	315136.L0248769	AA 039810	18.2.2014	31.12.2014	B4
3026	350 90 50	osobní automobil	UAZ 469	1985	2 400	2 445	41780B30703831	XTT31510030568200	AA 037200	18.2.2014	31.12.2014	B4
3027	439 05 70	osobní automobil	UAZ 315136	1994	2 150	2 445	40210L80005088	3,15101E+13	AA 044274	18.2.2014	31.12.2014	B4
3028	235 55 60	osobní automobil	LRD 90 TDI	1997	2 400	2 495	268854	SALLDV68WA133514	AA 021925	18.2.2014	31.12.2014	B4
3029	390 82 19	osobní automobil	T 815 NTH 6x6	1989	22 860	19 400	8990	81766	AA 029348	18.2.2014	31.12.2014	E
3030	403 26 89	osobní automobil	Tatra 815 NTH 6x6	1990	22 860	19 400	12473	099128	AA 027720	18.2.2014	31.12.2014	E
3031	868 30 56	osobní automobil	Renault Kangoo	1997	1 600	1 149	F00286D7FD7	VF1KCOAAF174400041	AA 027825	18.2.2014	31.12.2014	F1
3032	310 89 96	osobní automobil	Avia 31 ZC	1981	5 990	3 595	23456	30-81-04614	AA 024601	18.2.2014	31.12.2014	F2
3033	375 56 46	osobní automobil	nakladač UN 053	1987	8 260	3 595	056507	21300	AA 038505	18.2.2014	31.12.2014	F2
3034	307 15 59	osobní automobil	nakladač UN 053	1980	8 260	3 595	86571	1071	AA 043992	18.2.2014	31.12.2014	F2
3035	479 04 84	osobní automobil	nakladač UNC 060	1984	8 500	3 595	033224	9545-84	AAA 068622	18.2.2014	31.12.2014	F2
3036	291 29 54	osobní automobil	T 148 CAS32	1968	18 530	19 000	89672	66602-48	AA 027818	18.2.2014	31.12.2014	F3
3037	337 61 44	osobní automobil	T815 S3 6x6	1987	22 300	12 667	78796	7047-106	AA 027714	18.2.2014	31.12.2014	F3
3038	350 00 84	osobní automobil	T815 S3 6x6	1985	22 300	12 667	36857	38130-106	AA 029353	18.2.2014	31.12.2014	F3
3039	368 38 66	osobní automobil	T815 S3 6x6	1986	22 300	12 667	45894	TNT815S36GK047995	AA 029355	18.2.2014	31.12.2014	F3
3040	380 29 28	osobní automobil	T815 S3 6x6	1988	22 300	12 667	66893	TNT815S36JK069553	AA 024148	18.2.2014	31.12.2014	F3
3041	392 13 48	osobní automobil	T815 S3 6x6	1989	22 300	12 667	78976	089550	AA 024153	18.2.2014	31.12.2014	F3
3042	350 93 15	osobní automobil	T 815 MP 27	1985	19 800	12 669	00561	29380-138	AA 044169	18.2.2014	31.12.2014	F3
3043	264 67 36	osobní automobil	T 815 CAS32	1989	22 500	19 000	10260	PNK03530KP001105	AA 027817	18.2.2014	31.12.2014	F3
3044	392 71 20	osobní automobil	T 815 CAS32	1989	22 500	19 000	2135	TNU85PR26KK089151	AA 045984	18.2.2014	31.12.2014	F3
3045	396 41 58	osobní automobil	T 815 CAS32	1989	22 500	19 000	10331	0896641095	AA 029054	18.2.2014	31.12.2014	F3
3046	380 31 54	osobní automobil	Liaz CAS25	1971	16 000	11 940	J91-292-0192N	J2FA0284	AA 027819	18.2.2014	31.12.2014	F3
3047	382 59 70	osobní automobil	jeřáb T 148 AD 08	1988	22 980	19 000	16/17022	42268-16	AA 021736	18.2.2014	31.12.2014	F3
3048	305 24 91	osobní automobil	nosič kolový KN 251	1980	24 930	11 940	868811105	343	AA 038622	18.2.2014	31.12.2014	F3
3049	410 14 22	osobní automobil	nosič kolový KN 251	1990	24 930	11 940	L512671537	563	AA 038623	18.2.2014	31.12.2014	F3
3050	379 90 48	osobní automobil	T 815 UDS 114	1987	21 800	15 834	59120	TNV85PN76HK061963	AA 041205	18.2.2014	31.12.2014	F3
3051	350 25 23	osobní automobil	malotraktor T 4	1970	1 020	660	274506	MO7423	AA 040510	18.2.2014	31.12.2014	G
3052	348 89 99	osobní automobil	Zetor TZ 7011	1983	5 500	3 595	36816	36670	AA 027806	18.2.2014	31.12.2014	G
3053	330 78 58	osobní automobil	Zetor 7011	1983	5 100	3 595	31549	39428	AA 027712	18.2.2014	31.12.2014	G
3054	378 03 52	osobní automobil	Zetor 7211	1987	5 200	3 595	48937	30209	AA 044168	18.2.2014	31.12.2014	G
3055	394 61 70	osobní automobil	Zetor 7711	1989	5 500	3 595	15595	15226	AA 029935	18.2.2014	31.12.2014	G
3056	394 68 60	osobní automobil	Zetor 7711	1989	5 000	3 595	15591	15313	AA 024040	18.2.2014	31.12.2014	G
3057	402 37 15	osobní automobil	Zetor 7711	1990	5 500	3 595	022800	22128	AA 045988	18.2.2014	31.12.2014	G
3058	407 90 35	osobní automobil	DVHM3522 TXK	1990	3 700	3 595	098722	2406	AA 045986	18.2.2014	31.12.2014	H
3059	409 69 95	osobní automobil	připojné vozidlo	1990	1 850			04036	AA 021123	18.2.2014	31.12.2014	K1b
3060	297 12 27	osobní automobil	příměšovač privěsný	1983	850			19889-804	AA 027986	18.2.2014	31.12.2014	K1b
3061	396 60 77	osobní automobil	převravník PAD1	1980	1 850			2850	AA 037500	18.2.2014	31.12.2014	K1b
3062	402 00 57	osobní automobil	návěs	1990	32 360			1242	AAA 067484	18.2.2014	31.12.2014	K2
3063	403 03 73	osobní automobil	návěs podv. ZREMB	1990	32 360			1257	AAA 067483	18.2.2014	31.12.2014	K2
3064	408 78 12	osobní automobil	přív. po . hadicový	1988	850			507	AA 027987	18.2.2014	31.12.2014	K1b
3065	022 94 37	osobní automobil	LRD110TDI SW HT MILI	2006	3 500	2 495	* 25L	SALLDBAF86A731858	A 0739	18.2.2014	31.12.2014	B4
3066	022 97 37	osobní automobil	LRD110TDI SW HT MILI	2006	3 500	2 495	* 25L	SALLDBAF86A7321199	A 0778	18.2.2014	31.12.2014	B4
3067	024 40 02	osobní automobil	LRD110TDI SW HT MILI	2006	3 500	2 495	*25L	SALLDBAF86A732183	A 0776	18.2.2014	31.12.2014	B4
3068	025 83 68	osobní automobil	T810 6X6.1R VALNIK	2008	13 000	7 154	10611653	TNT1R0R268K000125	A 1179	18.2.2014	31.12.2014	F3
3069	022 90 09	osobní automobil	TOYOTA HILUX 4X4 HS	2004	2 515	2 494	toyota motor	JTFDS626300036515	BF470968	18.2.2014	31.12.2014	B4
3070	701 09 36	osobní automobil	TOYOTA HILUX 4X4 HS	2004	2 515	2 494	toyota motor	JTFDS626100032494	BF470966	18.2.2014	31.12.2014	B4
3071	026 72 56	osobní automobil	TOYOTA HILUX4X4 3,0D	2011	2 730	2 982	1KD5346862	AHTFZ29G80906 1 168	UE175210	18.2.2014	31.12.2014	B5
3072	026 72 63	osobní automobil	TOYOTA HILUX4X4 3,0D	2011	2 730	2 982	1KD5380579	AHTFZ29G109062548	UE175278	18.2.2014	31.12.2014	B5
3073	026 72 87	osobní automobil	TOYOTA HILUX4X4 3,0D	2011	2 730	2 982	1KD5428501	AHTFZ29G109066129	UD744076	18.2.2014	31.12.2014	B5
3074	026 72 94	osobní automobil	TOYOTA HILUX4X4 3,0D	2011	2 730	2 982	1KD5425964	AHTFZ29G009066000	UD744077	18.2.2014	31.12.2014	B5
3075	025 93 61	osobní automobil	TOYOTA HILUX4X4 3,0D	2011	2 730	2 982	toyota motor	AHTFZ29G009065053	UE 175966	18.2.2014	31.12.2014	B5
3076	026 72 70	osobní automobil	TOYOTA HILUX4X4 3,0D	2011	2 730	2 982	toyota motor	AHTFZ29G509065520	UD 744075	18.2.2014	31.12.2014	B5
3077	662 13 95	osobní automobil	OUTLANDER 800MAX	2007	625	800	ROTAX	3JBEMSH198J000059	UC 343949	18.2.2014	31.12.2014	A4
3078	666 40 59	osobní automobil	CANAM EF1800MV	2010	638	800	ROTAX	3JBEPN18AJ000069	UD 565967	18.2.2014	31.12.2014	A4
3079	025 59 89	osobní automobil	VW CRAFTER	2008	2 716	2 461	BJL 046464	WV1ZZZEZ96020654	UC 942497	18.2.2014	31.12.2014	B4
3080	688 78 27	osobní automobil	CATERPILLAR	2008	5 800	3 300	3044C-T	MST 00343	ZA 158071	18.2.2014	31.12.2014	F2
3081	380 06 74	osobní automobil	Tatra 815 S3	1988	22 300	19 000	65547	TNT815S363K068023		18.2.2014	31.12.2014	F3
3082	024 42 80	osobní automobil	Tatra 6x6 ARMAX	2006	26 000	12 667	007186	TNT26WV256K039418	UB 180663	18.2.2014	31.12.2014	F3
3083	380 68 29	osobní automobil	Tatra 815 AD28	1988	28 800	19 000	3-92832/3498	TNU85PJ06JK072960	AL 721684	18.2.2014	31.12.2014	F3
3084	250 82 34	osobní automobil	Tatra 815 CAF	1999	13 000	12 667	001829	TNU260R25XK033026	AN 799850	18.2.2014	31.12.2014	F3
3085	323 01 50	osobní automobil	Tatra 815 Multi 8x8	2002	32 000	12 667	005271	TNU260R812K036294	AO 612084	18.2.2014	31.12.2014	F3
3086	024 55 79	osobní automobil	Tatra 815 Multi 8x8	2006	32 000	12 667	007609	TNU260R816K040179	UB 180083	18.2.2014	31.12.2014	F3
3087	219 48 00	osobní automobil	LR 90 SW	1998	2 400	2 495	41666B	SALLDV68WA15828	AN 999029	18.2.2014	31.12.2014	B4
3088	325 76 85	osobní automobil	UAZ 452	1992	2 500	2 445	50504795	220903		18.2.2014	31.12.2014	B4
3089	320 50 64	osobní automobil	Zetor 7211	1982	5 090	3 595	18866	18197	AG 564646	18.2.2014	31.12.2014	G
3090	369 43 56	osobní automobil	DVHM 1622 LX	1986	4 800	1 281	5201024166	04991		18.2.2014	31.12.2014	H
3091	078 33 96	osobní automobil	DVHM 3522 TXK	1998	8 860	3 595	058426	4415		18.2.2014	31.12.2014	H
3092	323 67 30	osobní automobil	DVHM 3222 TM	2002	8 860	3 595	45599	105093		18.2.2014	31.12.2014	H
3093	217 60 17	osobní automobil	připojné vozidlo	1983	1 850			10855		18.2.2014	31.12.2014	K1b
3094	143 09 12	osobní automobil	připojné vozidlo	1964	1 540			5892		18.2.2014	31.12.2014	K1b
3095	094 35 96	osobní automobil	připojné vozidlo	1974	1 650			749		18.2.2014	31.12.2014	K1b
3096	014 71 36	osobní automobil	připojné vozidlo	1987	3 500			TKXA152357CBA6533	UC 281918	18.2.2014	31.12.2014	K1b
3097	315 94 06	osobní automobil	připojné vozidlo	2001	4 800			5260		18.2.2014	31.12.2014	K1b
3098	000 26 19	osobní automobil	přívěs CHP	1994	2 200			141028		18.2.2014	31.12.2014	K1b
3099	402 03 67	osobní automobil	přívěs CPV-3	1990	6 700			3428		18.2.2014	31.12.2014	K1b
3100	364 48 56	osobní automobil	připojné vozidlo	1974	1 850			10261		18.2.2014	31.12.2014	K1b
3101	086 38 76	osobní automobil	LR 130 Zdravotní	1998	3 500	2 495	40505B	SALLDKA68WA157629	AN305365	18.2.2014	31.12.2014	D
3102	663 43 24	osobní automobil	OUTLANDER 800MAX									

3128	027 26 61	autobus	SOR		2011	5 800	5 880	F4 AE 3682A	TK9L2XXEDBLSL5867	UE118861	18.2.2014	31.12.2014	J2
3129	025 59 65	autobus	SOR		2008	5 800	5 880	F4 AE 3682E	TK9C2XX478LSL5650	UC 918842	18.2.2014	31.12.2014	J2
3130	312 31 46	připojné vozidlo	EC30 KW VOLPR		1981	3 165		24136	2706		18.2.2014	31.12.2014	K1b
3131	812 34 37	připojné vozidlo	EC30 KW VOLPR		1975	1 550		18841	123219		18.2.2014	31.12.2014	K1b
3132	934 91 28	připojné vozidlo	PV 16.12		1987	4 700			05697		18.2.2014	31.12.2014	K1b
3133	634 72 75	připojné vozidlo	GAPA 1V		2001	1 300			TK9GA1V1311PP7527	AP 020919	18.2.2014	31.12.2014	K1b
3134	633 23 10	připojné vozidlo	GAPA 1V-13-18-30-14		2001	1 300			TK9GA1V1311PP7530	AP 020922	18.2.2014	31.12.2014	K1b
3135	637 54 85	připojné vozidlo	GAPA 1V-13-18-30-14		2001	1 300			TK9GA1V1311PP7532	AP 020924	18.2.2014	31.12.2014	K1b
3136	638 17 09	připojné vozidlo	GAPA 1V-13-18-30-14		2001	1 300			TK9GA1V1311PP7531	AP 020923	18.2.2014	31.12.2014	K1b
3137	558 51 08	připojné vozidlo	PV 16.12		1982	5 200			05616		18.2.2014	31.12.2014	K1b
3138	785 96 39	osobní automobil	Škoda OCTAVIA		2006	1 970	1 984	BVY	TMBBD21Z972040727	UB 491239	18.2.2014	31.12.2014	B4
3139	425 10 41	osobní automobil	Škoda OCTAVIA		2006	1 970	1 896	BXE	TMBBS61Z072050351	UB 495261	18.2.2014	31.12.2014	B4
3140	776 14 68	osobní automobil	Škoda OCTAVIA		2006	1 970	1 896	1Z	TMBBS61Z772076364	UB 508122	18.2.2014	31.12.2014	B4
3141	417 64 51	osobní automobil	Škoda OCTAVIA		2006	1 970	1 984	BVY	TMBBCD21Z072073264	UB 504885	18.2.2014	31.12.2014	B4
3142	425 07 43	osobní automobil	Škoda OCTAVIA		2007	1 970	1 896	BXE	TMBBS21Z282075570	UC 196041	18.2.2014	31.12.2014	B4
3143	663 80 78	motocykl	OUTLANDER 800MAX		2008	625	800	ROTAX	3JBEMSH138J000008	UC 698456	18.2.2014	31.12.2014	A4
3144	663 78 42	motocykl	OUTLANDER 800MAX		2008	625	800	ROTAX	3JBEMSH108J000015	UC 698496	18.2.2014	31.12.2014	A4
3145	681 04 98	motocykl	OUTLANDER 800MAX		2007	625	800	ROTAX	2BVEMSH1X6V001013	UB 580993	18.2.2014	31.12.2014	A4
3146	014 63 97	motocykl	OUTLANDER 800MAX		2007	625	800	ROTAX	2BVEMSH117V000172	UB 245276	18.2.2014	31.12.2014	A4
3147	665 53 56	motocykl	Lynx Yeti-SUV-V800		2008	546	800	ROTAX	YH2LLT9FX9R000348	UD032932	18.2.2014	31.12.2014	A4
3148	663 89 22	motocykl	OUTLANDER 800MAX		2008	625	800	ROTAX	3JBEMCH178J000048	UC822641	18.2.2014	31.12.2014	A4
3149	664 40 37	motocykl	OUTLANDER 800MAX		2008	625	800	ROTAX	3JBEMSH198J000045	UC698486	18.2.2014	31.12.2014	A4
3150	005 75 70	motocykl	OUTLANDER 800MAX		2006	625	800	ROTAX	2BVEMSH147V000165	UB 245277	18.2.2014	31.12.2014	A4
3151	008 35 06	motocykl	OUTLANDER 800MAX		2007	625	800	ROTAX	2BVEMSH167V000166	UB 245272	18.2.2014	31.12.2014	A4
3152	322 49 37	osobní automobil	UAZ 469 BI		1982	2 400	2 445	7108848	471420		18.2.2014	31.12.2014	B4
3153	383 69 89	traktor	Zetor 7211		1988	5 100	3 595	070880	039381		18.2.2014	31.12.2014	G
3154	383 32 83	připojné vozidlo	SH 53		1988	9 000			00193	AA 040588	18.2.2014	31.12.2014	K1b
3155	027 28 87	osobní automobil	Transporter		2013	3 200	1 968	CFC	WV2ZZZ7HZEHO18717	UF 493257	18.2.2014	31.12.2014	B4
3156	027 29 02	osobní automobil	Transporter		2013	3 200	1 968	CFC	WV2ZZZ7HZEHO16475	UF 494690	18.2.2014	31.12.2014	B4
3157	024 66 59	připojné vozidlo	EC ENDRESS		2013	1 500			TKXEC1115DLBA8199	UF 581115	18.2.2014	31.12.2014	K1b
3158	024 66 42	připojné vozidlo	EC ENDRESS		2013	1 500			TKXEC1115DLBA8200	UF 581116	18.2.2014	31.12.2014	K1b
3159	024 52 21	osobní automobil	TOYOTA LC 100		2006	4 000	4 164	1HD-FTE	JTEHC05J504039778	UB 312997	18.2.2014	31.12.2014	B5
3160	021 95 12	osobní automobil	FABIA SEDAN 1,9SDI47		2002	1 670	1 896	143497	TMBDF16Y833695995	AP 734070	18.2.2014	31.12.2014	B4
3161	022 17 33	sanitní automobil	LRD130TD5 ZDRAVOTNÍ		2005	3 800	2 495	04898C	SALLDKAF85A704924	AA 044293	18.2.2014	31.12.2014	D
3162	430 29 55	motocykl	BMW 75 RT		1993	480	740	18934031/93	0228855/1993	AL 497994	18.2.2014	31.12.2014	A4
3163	014 50 39	osobní automobil	Škoda Felicia LXI		2001	1 420	1 289	3128598	TMBRFF61317356648	AP 238526	18.2.2014	31.12.2014	B2
3164	022 84 93	osobní automobil	Škoda Felicia Combi		1996	1 460	1 289	2435755	TMBEFF653W0408832	AN 343190	18.2.2014	31.12.2014	B2
3165	032 69 13	osobní automobil	Škoda Felicia LXI		1998	1 460	1 289	2750497	TMBEFF653W7761464	AN 978453	18.2.2014	31.12.2014	B2
3166	086 13 13	osobní automobil	Škoda Felicia Combi		1998	1 460	1 289	2753991	TMBEFF653W0856705	AN 974631	18.2.2014	31.12.2014	B2
3167	116 31 95	osobní automobil	Škoda Felicia Combi		1996	1 460	1 290	2454623	TMBEFF653V0438458	AN 401028	18.2.2014	31.12.2014	B2
3168	117 06 76	osobní automobil	Š.FEL COMBI 1,3 LX		1997	1 460	1 289	2944626	TMBEFF653W0728687	AA 006154	18.2.2014	31.12.2014	B2
3169	022 86 95	osobní automobil	Š Felicia combi		1997	1 460	1 289	2654333	TMBEFF653W0764051	XA 051350	18.2.2014	31.12.2014	B2
3170	024 23 61	osobní automobil	Škoda Fabia		2001	1 615	1 390	109417	TMBHD46Y923398953	AP 364201	18.2.2014	31.12.2014	B3
3171	024 75 51	osobní automobil	Škoda Fabia		2007	2 540	1 422	BNM 245251	TMBBE25J883055331	VC 189547	18.2.2014	31.12.2014	B3
3172	024 76 45	osobní automobil	Škoda Fabia		2007	2 540	1 422	BNM 245242	TMBBE25J883055328	VC 189585	18.2.2014	31.12.2014	B3
3173	024 76 69	osobní automobil	Škoda Fabia		2007	2 540	1 422	BNM 245245	TMBBE25J183054893	VC 189843	18.2.2014	31.12.2014	B3
3174	024 85 54	osobní automobil	Škoda Octavia		2003	1 790	1 595		TMBXC21U342876027	BF 520015	18.2.2014	31.12.2014	B3
3175	024 85 61	osobní automobil	Škoda Octavia		2003	1 790	1 595		TNBCX21U442876005	BF 520012	18.2.2014	31.12.2014	B3
3176	024 85 78	osobní automobil	Škoda Octavia		2003	1 790	1 595		TMBXC21U842876007	BF 520013	18.2.2014	31.12.2014	B3
3177	024 98 98	osobní automobil	Škoda SUPERB 1,8T		2004	2 015	1 781		TMBBL63U049065501	BF662841	18.2.2014	31.12.2014	B3
3178	025 01 17	osobní automobil	Škoda Fabia		2009	1 190	1 422	BNV 284984	TMBBF25J9A3102997	AA 040274	18.2.2014	31.12.2014	B3
3179	026 38 43	osobní automobil	Škoda Fabia		2010	1 645	1 422	BNV 291399	TMBBF25J2A3177671	AA 040910	18.2.2014	31.12.2014	B3
3180	026 48 22	osobní automobil	Škoda Fabia		2010	1 645	1 422	BNV 290995	TMBBF25J9A3177019	AA 040909	18.2.2014	31.12.2014	B3
3181	026 57 93	osobní automobil	Škoda Fabia		2011	1 204	1 598	CAY C98639	TMBES25J 5B3190294	AA 041478	18.2.2014	31.12.2014	B3
3182	026 58 01	osobní automobil	Škoda Fabia		2011	1 204	1 598	CAY C98489	TMBES25J 6B3190563	AA 041479	18.2.2014	31.12.2014	B3
3183	029 15 65	osobní automobil	Škoda Felicia 1,6		1998	1 490	1 598	775061	TMBEGF653X0118748	AO 290394	18.2.2014	31.12.2014	B3
3184	173 00 90	osobní automobil	Škoda Octavia 1,8 SLXi		1997	1 775	1 781	41647	TMBZZ11UXV2013417	AN 634566	18.2.2014	31.12.2014	B3
3185	179 49 26	osobní automobil	Š. Octavia GLXi		1998	1 700	1 595	311806	TMBZZ11U6W2095969	AN 968026	18.2.2014	31.12.2014	B3
3186	021 93 58	osobní automobil	Škoda Fabia 1,9D		2003	1 520	1 889	ASY200404	TMBPF16Y043905973	BF 142201	18.2.2014	31.12.2014	B4
3187	021 95 67	osobní automobil	Škoda Fabia Sedan		2002	1 670	1 896	143628	TMBDF16Y033691049	AP 729894	18.2.2014	31.12.2014	B4
3188	021 95 81	osobní automobil	Škoda Fabia Sedan		2002	1 670	1 896	143625	TMBDF16Y833691123	AP 729819	18.2.2014	31.12.2014	B4
3189	023 89 28	osobní automobil	LRD 110TDI		2006	3 500	2 495	15L06678C	SALLDBAF86A731205	AA 032663	18.2.2014	31.12.2014	B4
3190	023 89 42	osobní automobil	LRD 110TDI		2006	3 500	2 495	15L06509C	SALLDBAF86A731629	AA 032664	18.2.2014	31.12.2014	B4
3191	024 18 01	osobní automobil	VW Transporter		2000	2 700	2 461	AXD06060	WV2ZZZ7H27H034946	UB 463805	18.2.2014	31.12.2014	B4
3192	024 34 34	osobní automobil	VW Transporter		2000	2 700	2 461	5056	WV2ZZZ70Z1H096043	AP 056601	18.2.2014	31.12.2014	B4
3193	024 38 14	osobní automobil	LRD 110TDI		2006	3 500	2 495	15L06698C	SALLDBAF86A732239	AA 032665	18.2.2014	31.12.2014	B4
3194	025 10 33	osobní automobil	LRD 110TDI		2006	3 500	2 495	15L06493C	SALLDBAF86A731675	AA 032660	18.2.2014	31.12.2014	B4
3195	025 10 40	osobní automobil	LRD 110TDI		2006	3 500	2 495	15L06674C	SALLDBAF86A732077	AA 032661	18.2.2014	31.12.2014	B4
3196	025 10 57	osobní automobil	LRD 110TDI		2006	3 500	2 495	15L06464C	SALLDBAF86A732151	AA 032662	18.2.2014	31.12.2014	B4
3197	026 45 50	osobní automobil	Škoda Octavia		2001	1 820	1 984		TMBBE21U012514105	AA 035279	18.2.2014	31.12.2014	B4
3198	026 45 81	osobní automobil	Škoda Octavia combi		1999	1 824	1 984		TMBGE21U7Y2283784	AA 035283	18.2.2014	31.12.2014	B4
3199	112 05 01	osobní automobil	Škoda Fabia Combi 1,9		2001	1 675	1 896	ASY 070789	TMBHF46Y423434221	AA045787	18.2.2014	31.12.2014	B4
3200	115 74 39	osobní automobil	Škoda Fabia 1,9D		2001	1 675	1 889	70796	TMBHF46Y023434233	AP 371550	18.2.2014	31.12.2014	B4
3201	197 58 86	osobní automobil	UAZ 315136.469		1995	2 150	2 445	X1106271	XTT315120X0038924		18.2.2014	31.12.2014	B4
3202	209 55 96	osobní automobil	Land Rover Discovery 300TDI		1997	2 720	2 495	21629A	SALLJGMF8VA758176	AN 703776	18.2.2014	31.12.2014	B4
3203	217 14 16	osobní automobil	Land Rover Defender 90 TDI		1996	2 400	2 495	06772A	SALLDV86TA997360	AN 359157	18.2.2014	31.12.2014	B4
3204	217 21 85	osobní automobil	Land Rover Defender 110 TDI		1997	3 050	2 495	21718A	SALLDHA68VA134088	AN703788	18.2.2014	31.12.2014	B4
3205	217 84 00	osobní automobil	Land Rover Defender 90 TDI		1997	2 400	2 495	26252A	SALLDV86VA133566	AN 703798	18.2.2014	31.12.2014	B4
3206	218 70 71	osobní automobil	Land Rover Defender 110 TDI		1997	2 950	2 495	27186A	SALLDHM68VA134023	AN 703785	18.2.2014	31.12.2014	B4
3207	223 81 22	osobní automobil	Land Rover Defender 90 TDI		19								

3236	311 15 07	nákladní automobil	Avia 30 L ZČ	1981	6 000	3 596	19383	05/06 18361	AG 494983	18.2.2014	31.12.2014	F2
3237	312 98 96	nákladní automobil	IFA W 50	1981	10 200	6 560	5838	8113921		18.2.2014	31.12.2014	F2
3238	340 77 47	nákladní automobil	Avia 21	1984	4 300	3 596	267	7-840482884		18.2.2014	31.12.2014	F2
3239	352 48 99	pracovní stroj	UN 053	1984	8 280	3 595	33278	12855-64		18.2.2014	31.12.2014	F2
3240	361 59 77	nákladní automobil	Avia 21	1986	4 300	3 596	1485	6672		18.2.2014	31.12.2014	F2
3241	368 30 06	nákladní automobil	Avia 30 L ZČ	1986	5 990	3 595	1168300317	GA005778		18.2.2014	31.12.2014	F2
3242	371 74 44	nákladní automobil	Avia 31 N	1987	5 990	3 596	1385	9675		18.2.2014	31.12.2014	F2
3243	380 37 67	nákladní automobil	Avia 31 N	1988	5 990	3 596	132-88-15085	4152		18.2.2014	31.12.2014	F2
3244	386 32 04	nákladní automobil	Avia 31S	1988	5 990	3 596	2232	TNAA31NSJJB002313		18.2.2014	31.12.2014	F2
3245	401 03 99	speciální automobil	ZIL 131 SP	1990	10 425	4 800	646552	L0903453		18.2.2014	31.12.2014	F2
3246	406 83 05	speciální automobil	ZIL 131 UPG-300	1990	10 200	6 500	603107	880909	AA024278	18.2.2014	31.12.2014	F2
3247	413 75 59	nákladní automobil	Avia DA 12	1991	5 320	3 596	04973/1991	TNAA31K67/1991	AK 820500	18.2.2014	31.12.2014	F2
3248	435 93 17	nákladní automobil	Avia 30 N	1986	5 950	3 596	12820	7808389		18.2.2014	31.12.2014	F2
3249	346 32 82	pracovní stroj	UN 053	1989	7 320	3 456	87308	23666	AA032026	18.2.2014	31.12.2014	F2
3250	230 51 85	speciální automobil	Škoda 706 MTS 25	1973	16 000	11 940	208030	16490100		18.2.2014	31.12.2014	F3
3251	240 06 99	speciální automobil	TATRA 148 AD 070	1974	16 600	11 762	80311	18660-58		18.2.2014	31.12.2014	F3
3252	250 99 89	speciální automobil	Tatra 148 CAS 32	1975	18 530	12 667	T 665	24729-48		18.2.2014	31.12.2014	F3
3253	261 78 57	speciální automobil	Tatra 148 AD 080.1	1976	16 625	11 762	28522	46985-16		18.2.2014	31.12.2014	F3
3254	291 90 18	pracovní stroj	Tatra 148 UDS 110	1979	24 500	12 667	80958	72028-07		18.2.2014	31.12.2014	F3
3255	302 99 76	pracovní stroj	KN 251	1991	25 630	11 940	M115780992	341		18.2.2014	31.12.2014	F3
3256	328 54 60	speciální automobil	Tatra 148 CAS 32	1980	18 530	12 666	88380	78208-48		18.2.2014	31.12.2014	F3
3257	350 60 37	pracovní stroj	KN 251	1994	31 930	11 640	824002073	13728		18.2.2014	31.12.2014	F3
3258	354 70 05	nákladní automobil	LIAZ 29.33SD	1996	25 000	11 940	T11-7047-0038	TNG2933SD2070003	AM 488230	18.2.2014	31.12.2014	F3
3259	354 89 45	nákladní automobil	LIAZ 29.33SD	1996	25 000	11 940	TT11-704-0037	TNG2933SDT2070004	AM 488204	18.2.2014	31.12.2014	F3
3260	359 94 86	nákladní automobil	Tatra 815 S3	1985	22 300	12 667	24588	24687-106		18.2.2014	31.12.2014	F3
3261	361 71 13	speciální automobil	Tatra 815 UDS 114	1986	23 500	12 667	42531	44244		18.2.2014	31.12.2014	F3
3262	373 76 20	speciální automobil	Tatra 815 CAS 32	1987	22 500	19 000	5807	60529		18.2.2014	31.12.2014	F3
3263	377 51 87	speciální automobil	Tatra 815 CAS 32	1987	22 500	11 762	5114	56012		18.2.2014	31.12.2014	F3
3264	383 20 19	nákladní automobil	T 815 S 3	1988	22 300	12 667	73467	76416		18.2.2014	31.12.2014	F3
3265	386 98 60	speciální automobil	LIAZ CAS 25	1988	16 000	11 940	JB1-292-0905N	J2 FA 0349	AH 575737	18.2.2014	31.12.2014	F3
3266	390 07 03	speciální automobil	Tatra 815 CAS 32	1989	22 500	19 000	10336	89214		18.2.2014	31.12.2014	F3
3267	390 32 69	nákladní automobil	Tatra 815 S3	1993	22 500	19 000	83217	TNT815S36KK085931	AA 041401	18.2.2014	31.12.2014	F3
3268	391 45 71	nákladní automobil	Tatra 815 S3	1989	22 300	12 667	83188	86079		18.2.2014	31.12.2014	F3
3269	393 50 22	speciální automobil	Tatra 815 CAS 32	1989	22 500	11 762	10330	89097		18.2.2014	31.12.2014	F3
3270	393 56 35	speciální automobil	Tatra 815 AD28	1988	30 200	19 000	3496	72419	AI 721 684	18.2.2014	31.12.2014	F3
3271	406 33 55	speciální automobil	LIAZ 110 AS 8	1983	17 000	11 940	P516410011	P2FE0022		18.2.2014	31.12.2014	F3
3272	410 25 57	speciální automobil	Liaz 101 CAS K 25	1991	15 000	11 940	1457	M2FA0023		18.2.2014	31.12.2014	F3
3273	410 97 74	speciální automobil	T 815 UDS 114	1991	16 900	12 667	566	12411		18.2.2014	31.12.2014	F3
3274	434 15 85	pracovní stroj	KN 251	1989	24 930	11 940	0022	13955		18.2.2014	31.12.2014	F3
3275	447 10 53	pracovní stroj	KN 251	1989	31 930	11 940	63/0358	14955		18.2.2014	31.12.2014	F3
3276	452 84 43	speciální automobil	Tatra 815 UDS 114	1987	16 900	12 667	59386	TNU85P176HK061054		18.2.2014	31.12.2014	F3
3277	348 12 39	nákladní automobil	T815S3 6X6	1984	11 300	12 670	17652	17307-106	AA044133	18.2.2014	31.12.2014	F2
3278	214 66 85	traktor	AGROZET TZ 4 K 14 K	1971	1 020	660	167660	104		18.2.2014	31.12.2014	G
3279	289 75 36	traktor	AGROZET TZ 4 K 14 K	1987	1 020	660	8124	1820		18.2.2014	31.12.2014	G
3280	310 66 97	traktor	Zetor 7011	1981	5 100	3 595	7070	3553		18.2.2014	31.12.2014	G
3281	344 07 42	traktor	Zetor 7211	1984	5 200	3 595	40242	38696		18.2.2014	31.12.2014	G
3282	369 46 97	traktor	Zetor 7011-211-711	1986	5 090	3 922	32310	22027	AL 116 148	18.2.2014	31.12.2014	G
3283	370 56 27	traktor	AGROZET TZ 4 K 14 K	1987	1 020	660	241499	32150		18.2.2014	31.12.2014	G
3284	392 59 46	traktor	Zetor 9211	1989	5 700	4 156	1	92110001		18.2.2014	31.12.2014	G
3285	402 40 59	traktor	Zetor 7011	1990	5 100	3 595	22780	22068		18.2.2014	31.12.2014	G
3286	294 77 09	vysokozdví ný vozík	DVHM 3222 T	1979	5 050	3 595	62933	587219		18.2.2014	31.12.2014	H
3287	319 32 88	vysokozdví ný vozík	DVHM 2522 L	1981	6 000	3 456	7001	5277		18.2.2014	31.12.2014	H
3288	328 28 96	vysokozdví ný vozík	DVHM 3222T	1982	6 000	3 456	123582	0560-3		18.2.2014	31.12.2014	H
3289	366 30 46	vysokozdví ný vozík	MV12B	1986	3 600	1 221	5404093	209-7		18.2.2014	31.12.2014	H
3290	374 97 71	vysokozdví ný vozík	DVHM 3222 L	1987	6 000	3 456	39721	8024		18.2.2014	31.12.2014	H
3291	379 52 93	vysokozdví ný vozík	MV12B	1987	3 600	1 221	1204119	2862		18.2.2014	31.12.2014	H
3292	717 57 16	vysokozdví ný vozík	DV 20A	1998	3 650	3 922	58231	673		18.2.2014	31.12.2014	H
3293	313 98 88	vysokozdví ný vozík	MV12B	1993	6 000	1 221	1500692	6444		18.2.2014	31.12.2014	H
3294	327 94 94	vysokozdví ný vozík	DVHM3222L	1982	6 000	3 456	083367	0831376		18.2.2014	31.12.2014	H
3295	306 54 20	autobus	Karosa C 735	1983	14 300	11 940	L53-414-0127	5196		18.2.2014	31.12.2014	J2
3296	321 23 74	autobus	Karosa C 734	1982	15 800	11 940	L-534140156	2582/82		18.2.2014	31.12.2014	J2
3297	330 47 96	autobus	Karosa C 734	1983	15 800	11 940	0368306/176	5805/83		18.2.2014	31.12.2014	J2
3298	361 51 55	autobus	Karosa C 734.00	1986	15 440	11 940	L534140084	14604/86		18.2.2014	31.12.2014	J2
3299	372 27 89	autobus	Karosa C 734	1987	15 800	11 940	H93307 0175	HM019913	AL 709256	18.2.2014	31.12.2014	J2
3300	377 84 72	autobus	Karosa LC 735	1987	14 300	11 940	35735	19609/87		18.2.2014	31.12.2014	J2
3301	402 75 84	autobus	Karosa C 734	1990	15 440	11 940	38	028949/90		18.2.2014	31.12.2014	J2
3302	414 09 13	autobus	Karosa C 735	1991	14 300	11 940	M336520305	30976	AA 040830	18.2.2014	31.12.2014	J2
3303	023 94 71	připojné vozidlo	Přívěs S21	2007	750			TJNPS21071010279	UB870156	18.2.2014	31.12.2014	K1a
3304	630 89 62	připojné vozidlo	přívěs AP 01A	1994	600		3762			18.2.2014	31.12.2014	K1a
3305	631 07 27	připojné vozidlo	přívěs AP 01A	1995	505		2000002			18.2.2014	31.12.2014	K1a
3306	784 43 66	připojné vozidlo	PV 210.23 Hobby	2000	500			TK9N05121Y1PP7076	AO 728460	18.2.2014	31.12.2014	K1a
3307	117 28 50	připojné vozidlo	CHP 1t	1998	3 200		109			18.2.2014	31.12.2014	K1b
3308	181 17 20	připojné vozidlo	UV 200	1973	4 000		728			18.2.2014	31.12.2014	K1b
3309	198 81 49	připojné vozidlo	PAJ 1 C 180 V	1978	1 850		101248			18.2.2014	31.12.2014	K1b
3310	205 73 87	připojné vozidlo	přívěs PZS 50	1970	6 150		3017			18.2.2014	31.12.2014	K1b
3311	266 32 92	připojné vozidlo	Přívěs pro čtun RUS B	1984	1 580			7773		18.2.2014	31.12.2014	K1b
3312	272 16 60	připojné vozidlo	DGV 321	1977	1 425			10006		18.2.2014	31.12.2014	K1b
3313	316 92 58	připojné vozidlo	PV 16.12	1981	16 000			1602	A 0174	18.2.2014	31.12.2014	K1b
3314	328 79 85	připojné vozidlo	BSS PV 16.12A	1982	16 000			163367		18.2.2014	31.12.2014	K1b
3315	332 37 91	připojné vozidlo	PV 16.12	1981	16 000			2051	A 0172	18.2.2014	31.12.2014	K1b
3316	361 86 42	připojné vozidlo	BSS PV 16.12 A	1986	16 000			5091		18.2.2014	31.12.2014	K1b
3317	405 83 51	připojné vozidlo	PS2 0907 AGRO	1990	9 000			451		18.2.2014	31.12.2014	K1b
3318	566 21 22	připojné vozidlo	Vypr. agr. LUCAS	1974	900			13893		18.2.2014	31.12.2014	K1b
3319	674 86 56	připojné vozidlo	CPV 3	1990	5 970			3526		18.2.2014	31.12.2014	K1b
3320	026 30 83	nákladní automobil	T-810	2008	13 000	7 154	10741880	TNT1R0R269K000386	AA 044050	18.2.2014	31.12.2014	F3
3321	025 78 39	nákladní automobil	T-810	2008	13 000	7 154	10263193	TNT1R0R267K000006	AA 037242	18.2.2014	31.12.2014	F3
3322	386 04 83	nákladní automobil	T-815 8x8	1988	27 100	19 000		T-3-930-508421	AA 029490	18.2.2014	31.12.2014	F3
3323	378 26 75	nákladní automobil	T-815 6x6</									

3344	014 73 07	osobní automobil	FABIA COMBI 1,4VP 59	2006	1 610	1 390	254596	TMBJX16Y574036059	UB489363	18.2.2014	31.12.2014	B3
3345	014 73 76	osobní automobil	FABIA COMBI 1,4VP 59	2006	1 610	1 390	254227	TMBJX16Y874035827	UB489115	18.2.2014	31.12.2014	B3
3346	014 73 83	osobní automobil	FABIA COMBI 1,4VP 59	2006	1 610	1 390	252028	TMBJX16Y774036029	UB489181	18.2.2014	31.12.2014	B3
3347	014 74 39	osobní automobil	FABIA COMBI 1,4VP 59	2006	1 610	1 390	254230	TMBJX16Y374035976	UB489367	18.2.2014	31.12.2014	B3
3348	014 74 53	osobní automobil	FABIA COMBI 1,4VP 59	2006	1 610	1 390	254198	TMBJX16Y774036208	UB489117	18.2.2014	31.12.2014	B3
3349	022 04 13	osobní automobil	FABIA COMBI 1,4VP 59	2003	1 610	1 390	BBY412928	TMBJC16Y343910549	BF 146673	18.2.2014	31.12.2014	B3
3350	022 74 76	osobní automobil	FABIA COMBI 1,4VP 59	2004	1 610	1 390	72472	TMBJC16Y554208616	BF 846885	18.2.2014	31.12.2014	B3
3351	022 74 83	osobní automobil	FABIA COMBI 1,4VP 59	2004	1 610	1 390	72469	TMBJC16Y954208649	BF 846888	18.2.2014	31.12.2014	B3
3352	024 25 70	osobní automobil	FABIA COMBI 1,4VP 59	2007	1 610	1 390	BUD 317825	TMBJX16Y774210312	UB905769	18.2.2014	31.12.2014	B3
3353	024 25 87	osobní automobil	FABIA COMBI 1,4VP 59	2007	1 610	1 390	BUD 317842	TMBJX16YX74210319	UB905712	18.2.2014	31.12.2014	B3
3354	035 03 54	osobní automobil	FABIA COMBI 1,4 50KW	2001	1 615	1 397	72789	223428249	AP 369700	18.2.2014	31.12.2014	B3
3355	1K8 26 41	osobní automobil	FABIA COMBI 1,4 59KW	2006	1 610	1 390	255052	TMBGX26Y974038915	UB485641	18.2.2014	31.12.2014	B3
3356	2E2 51 09	osobní automobil	FABIA COMBI 1,4 59KW	2004	1 610	1 390	69704	TMBHC46Y954196681	BF842067	18.2.2014	31.12.2014	B3
3357	946 00 70	osobní automobil	FABIA COMBI 1,4VP 55	2002	1 610	1 390	265670	TMBJC16Y833696429	AP 733235	18.2.2014	31.12.2014	B3
3358	946 27 42	osobní automobil	FABIA COMBI 1,4VP 55	2002	1 610	1 390	236566	TMBJC16Y733696440	AP 733236	18.2.2014	31.12.2014	B3
3359	011 90 10	osobní automobil	Škoda Octavia 1,9 TDISLX	2003	1 855	1 896	9411053	TMBCCG41U042842350	BF139896	18.2.2014	31.12.2014	B4
3360	014 83 62	osobní automobil	Škoda octavia II 1,9 TDI	2006	1 985	1 896	BXE218651	TMBHS21Z072022102	UB490856	18.2.2014	31.12.2014	B4
3361	021 95 29	osobní automobil	FABIA SEDAN 1,9SDI47	2002	1 670	1 896	140150	TMBDF16Y133690850	AP729817	18.2.2014	31.12.2014	B4
3362	022 04 06	osobní automobil	Š-OCTAVIA GLX I, 9 Combi	2003	1 880	1 896	ASV497807	TMBHP41U642848126	BF 143467	18.2.2014	31.12.2014	B4
3363	022 70 58	osobní automobil	SUPERB V6 2.8 142KW	2004	2 496	2 771		TMBB763U459085476	BF 857548	18.2.2014	31.12.2014	B5
3364	022 76 23	osobní automobil	Škoda octavia GLX Combi	2004	1 880	1 896	556839	TMBHP41U648761887	BF844378	18.2.2014	31.12.2014	B4
3365	022 76 61	osobní automobil	Škoda octavia 1,9 TDI GLX	2004	1 850	1 896	M26781	TMBCCG41U448761886	AA017167	18.2.2014	31.12.2014	B4
3366	023 70 33	osobní automobil	Škoda octavia C 1,9 SLX	2005	1 880	1 896	562712	TMBJP41U168843756	BG200007	18.2.2014	31.12.2014	B4
3367	023 70 40	osobní automobil	Škoda octavia C 1,9 SLX	2005	1 880	1 896	562713	TMBJP41U1768843745	BG200006	18.2.2014	31.12.2014	B4
3368	023 70 57	osobní automobil	Škoda octavia C 1,9 SLX	2005	1 880	1 896	562644	TMBJP41U268843216	BG198734	18.2.2014	31.12.2014	B4
3369	023 70 64	osobní automobil	Škoda octavia C 1,9 SLX	2005	1 880	1 896	562613	TMBJP41U468843704	BG200008	18.2.2014	31.12.2014	B4
3370	023 69 84	osobní automobil	OCTAVIA COMBI 1,9VDP	2005	1 880	1 896		TMBJP41U168842283	BG 197721	18.2.2014	31.12.2014	B4
3371	024 27 65	osobní automobil	Škoda Octavia Combilli 1,9TDI	2007	1 985	1 896	BXE 564149	TMBHS21Z972159460	UB909495	18.2.2014	31.12.2014	B4
3372	024 33 95	osobní automobil	Škoda Octavia II 1,9 TDI	2007	1 970	1 896	BXE 564030	TMBCS21Z372160260	UB905236	18.2.2014	31.12.2014	B4
3373	024 34 03	osobní automobil	Škoda Octavia II 1,9 TDI	2007	1 970	1 896	BXE 564062	TMBCS21Z672160172	UB905231	18.2.2014	31.12.2014	B4
3374	024 34 10	osobní automobil	Škoda Octavia II 1,9 TDI	2007	1 970	1 896	BXE 561137	TMBCS21Z072154593	UB900176	18.2.2014	31.12.2014	B4
3375	024 81 36	osobní automobil	VW TRAN.2,5D4X4VP	2008	2 320	2 461		WV2ZZZ7H29H059694	UD142059	18.2.2014	31.12.2014	B4
3376	024 81 43	osobní automobil	VW TRAN.2,5D4X4VP	2008	2 320	2 461		WV2ZZZ7H29H061041	UD142058	18.2.2014	31.12.2014	B4
3377	024 81 50	osobní automobil	VW TRAN.2,5D4X4VP	2008	2 320	2 461		WV2ZZZ7H29H0611331	UD142057	18.2.2014	31.12.2014	B4
3378	024 81 67	osobní automobil	VW TRAN.2,5D4X4VP	2008	2 320	2 461		WV2ZZZ7H29H061567	UD142056	18.2.2014	31.12.2014	B4
3379	025 03 95	osobní automobil	OCTAVIA I 1,9TDI77VP	2009	1 970	1 896	C605525	TMBCS61Z6A2050933	UD692267	18.2.2014	31.12.2014	B4
3380	025 12 63	osobní automobil	VW T5SKRIN 2,5TDI4X4	2009	3 200	2 461	188027	WV2ZZZ7H29H138722	UD545514	18.2.2014	31.12.2014	B4
3381	1A5 61 35	osobní automobil	Land Rover Discovery II	2002	2 880	2 495		SALLTGM882A762769	AP 721513	18.2.2014	31.12.2014	B4
3382	209 80 69	osobní automobil	LR DEFENDER 110 TDI	2001	2 950	2 495	03546A	SALLDHM582A623434	AP 337073	18.2.2014	31.12.2014	B4
3383	209 95 43	osobní automobil	LR DEFENDER 110 TDI	2001	2 950	2 495	03301A	623829	AP 337072	18.2.2014	31.12.2014	B4
3384	210 99 50	osobní automobil	LRD110 TD5 SW VP	2001	3 050	2 495	15P36457BO	SALLDHM586A732353	AP337108	18.2.2014	31.12.2014	B4
3385	232 12 44	osobní automobil	LRD110 TD5 SW VP	1996	2 950	2 495	16L11864C	SALLDHM686A731128	UD320017	18.2.2014	31.12.2014	B4
3386	273 94 61	osobní automobil	Škoda octavia II 1,9 TDI	2006	1 985	1 896	BXE22364	TMBHS21Z572023357	UB490858	18.2.2014	31.12.2014	B4
3387	321 03 61	osobní automobil	LRD110 TD5 SW VP	2000	2 950	2 495	15P33779BS	SALLDHM586A732128	AO856005	18.2.2014	31.12.2014	B4
3388	508 20 89	osobní automobil	Škoda octavia II 1,9 TDI	2006	1 970	1 896	BXE231846	TMBCS21Z472027684	UB490859	18.2.2014	31.12.2014	B4
3389	522 58 24	osobní automobil	Škoda octavia II 1,9 TDI	2006	1 970	1 896	BXE21820	TMBCS21Z872027848	UB491540	18.2.2014	31.12.2014	B4
3390	5A0 21 84	osobní automobil	SUPERB 2,5TDI 114 KW	2005	2 189	2 496		TMBBG63U669109430	BG370885	18.2.2014	31.12.2014	B4
3391	5A0 25 71	osobní automobil	SUPERB 2,5TDI 114 KW	2005	2 189	2 496		TMBBG63U969109440	BG370888	18.2.2014	31.12.2014	B4
3392	5A4 41 86	osobní automobil	OCTAVIA COMBI 1,9 77	2006	1 985	1 896		TMBHS21ZX72020180	UB 483080	18.2.2014	31.12.2014	B4
3393	852 52 22	osobní automobil	Škoda Octavia	2003	1 855	1 896	ALH941242	TMBCCG41U842842581	BF 141013	18.2.2014	31.12.2014	B4
3394	890 78 79	osobní automobil	VW Transporter	2002	2 700	2 461	ACV 312415	WV2ZZZ70Z2X019235	AP 683404	18.2.2014	31.12.2014	B4
3395	943 14 32	osobní automobil	ŠKODA Fabia Sedan	2002	1 230	1 896	144178P	TMBDF16Y633698852	AP 731730	18.2.2014	31.12.2014	B4
3396	992 18 32	osobní automobil	VW Transporter	2002	2 700	2 461	ACV 312481	WV2ZZZ70Z2X019457	AP 683027	18.2.2014	31.12.2014	B4
3397	995 11 94	osobní automobil	VW Transporter	2002	2 700	2 461	ACV 312394	WV2ZZZ70Z2X019451	AP 683031	18.2.2014	31.12.2014	B4
3398	022 56 96	osobní automobil	LR Discovery 3	2005	3 230	2 720	ELD11020305003642	SALLAAA145A333497	BF787468	18.2.2014	31.12.2014	B5
3399	022 57 11	osobní automobil	LR Discovery 3	2005	3 230	2 720		SALLAAA145A333160	BF787472	18.2.2014	31.12.2014	B5
3400	022 57 28	osobní automobil	LR Discovery 3	2005	3 230	2 720	ELD11020305003642	SALLAAA145A333608	BF787481	18.2.2014	31.12.2014	B5
3401	024 41 34	osobní automobil	LR Discovery 3	2007	3 180	2 720		SALLAAA147A432930	AA031522	18.2.2014	31.12.2014	B5
3402	2E2 54 61	osobní automobil	LR Discovery 3	2007	3 180	2 720		SALLAAA147A432875	UB873992	18.2.2014	31.12.2014	B5
3403	438 59 12	osobní automobil	LR Discovery 3	2007	3 180	2 720		SALLAAA147A434731	UB 873998	18.2.2014	31.12.2014	B5
3404	014 74 15	nákladní automobil	FORD CONNECT	2006	2 260	1 753		WF0UXXTPU6M38368	UB475133	18.2.2014	31.12.2014	F1
3405	014 74 60	nákladní automobil	FORD CONNECT	2006	2 260	1 753		WF0UXXTPU6M38367	UB475123	18.2.2014	31.12.2014	F1
3406	014 74 77	nákladní automobil	FORD CONNECT	2006	2 260	1 753		WF0UXXTPU6M38366	UB475144	18.2.2014	31.12.2014	F1
3407	022 66 51	nákladní automobil	FORD CONNECT	2005	2 260	1 753	S406090A/3	WF0UXXTPU5U39378	BG137181	18.2.2014	31.12.2014	F1
3408	022 66 75	ostatní vozidla	FORD RANGER	2005	1 755	2 499	WLAT559682	WF0LFME405W438985	BG137901	18.2.2014	31.12.2014	F1
3409	022 66 82	ostatní vozidla	FORD RANGER	2005	1 755	2 499	WL549032	WF0LFME405W432488	BG137899	18.2.2014	31.12.2014	F1
3410	022 66 99	nákladní automobil	FORD CONNECT	2005	2 260	1 753	1S406090A	WF0UXXTPU5U39379	BG137177	18.2.2014	31.12.2014	F1
3411	022 67 21	ostatní vozidla	FORD RANGER	2005	1 755	2 499	WLAT566391	WF0LFME405W442685	BG137903	18.2.2014	31.12.2014	F1
3412	022 67 38	ostatní vozidla	FORD RANGER	2005	1 755	2 499	WLAT549013	WF0LFME405W432490	BG137900	18.2.2014	31.12.2014	F1
3413	023 91 92	nákladní automobil	FORD CONNECT	2005	2 260	1 753	211200101	WF0UXXTPU5C81974	BG288920	18.2.2014	31.12.2014	F1
3414	023 92 17	nákladní automobil	FORD CONNECT	2005	2 260	1 753	211200301	WF0UXXTPU5C81976	BG288919	18.2.2014	31.12.2014	F1
3415	024 52 45	nákladní automobil	VW TRANSP4X4MVP	2006	3 000	2 461		WV2ZZZ7H26H135263	UB466808	18.2.2014	31.12.2014	F1
3416	025 61 22	nákladní automobil	FORD TRANSIT220LWBVP	2009	2 260	1 753	9A39802	WF0UXXTPU9A39802	UD674370	18.2.2014	31.12.2014	F1
3417	15H 41 50	nákladní automobil	TOYOTA HILUX 3.0 4WD	2008	2 740	2 982		MROFZ29G201715577	UC852537	18.2.2014	31.12.2014	F1
3418	4A7 16 48	nákladní automobil	VW TRANSP4X4MON	2005	2 500	2 461		WV2ZZZ7H26H040521	BG293816	18.2.2014	31.12.2014	F1
3419	022 14 92	přípojně vozidlo	Přív.val. 1 osý	2005	750			TJ5NP180051006009	BG050794	18.2.2014	31.12.2014	K1a
3420	933 57 30	přípojně vozidlo	PM 075 MIP	2002	750			TK9075MIP10PM7045	AP 687208	18.2.2014	31.12.2014	K1a
3421	934 16 74	přípojně vozidlo	PM 075 MIP	2002	750			TK9075MIP10PM7046	AP 687209	18.2.2014	31.12.2014	K1a
3422	940 49 08	přípojně vozidlo	PM 075 MIV	2002	750			TK9075MIV10PM7051	AP 687218	18.2.2014	31.12.2014	K1a
3423	014 71 81	přípojně vozidlo	PŘÍVĚS									

3452	014 67 53	osobní automobil	Š-Fabia Com		2006	1 610	1 390		TMBJX16Y374035296	UB489113	18.2.2014	31.12.2014	B3
3453	014 80 76	osobní automobil	Š-Fabia Com		2006	1 610	1 390		TMBJX16Y774035320	UB489872	18.2.2014	31.12.2014	B3
3454	024 25 18	osobní automobil	Š-Fabia Com		2007	1 610	1 390		TMBJX16Y874210335	UB905784	18.2.2014	31.12.2014	B3
3455	024 25 25	osobní automobil	Š-Fabia Com		2007	1 610	1 390		TMBJX16YX74210370	UB905825	18.2.2014	31.12.2014	B3
3456	024 25 32	osobní automobil	Š-Fabia Com		2007	1 610	1 390		TMBJX16Y674210348	UB905785	18.2.2014	31.12.2014	B3
3457	021 94 97	osobní automobil	Š-Fabia Sed		2002	1 670	1 896	143513	TMBDF16YX33695707	AP734068	18.2.2014	31.12.2014	B4
3458	986 75 74	osobní automobil	Š-Fabia Sed		2002	1 670	1 896	142972	TMBDF16Y333696021	AP734071	18.2.2014	31.12.2014	B4
3459	022 59 51	osobní automobil	Š-Octavia		2003	1 855	1 896		TMBCG41U242842348	BF139914	18.2.2014	31.12.2014	B4
3460	022 59 99	osobní automobil	Š-Octavia		2003	1 855	1 896		TMBCG41U842842516	BF141232	18.2.2014	31.12.2014	B4
3461	022 02 66	osobní automobil	Š-Octavia		2003	1 855	1 896		TMBCG41U442839209	BF138697	18.2.2014	31.12.2014	B4
3462	022 75 60	osobní automobil	Š-Octavia		2004	1 855	1 896		TMBCG41U248761685	BF844190	18.2.2014	31.12.2014	B4
3463	025 03 64	osobní automobil	Š-Octavia 2		2009	1 970	1 896		TMBCS61ZXA2050644	UD693202	18.2.2014	31.12.2014	B4
3464	729 41 50	osobní automobil	Š-Octavia 2		2006	1 970	1 896		TMBCS21Z572027967	UB491541	18.2.2014	31.12.2014	B4
3465	734 88 13	osobní automobil	Š-Octavia 2		2006	1 970	1 896		TMBCS21Z072027942	UB491252	18.2.2014	31.12.2014	B4
3466	022 76 09	osobní automobil	Š-Octavia Co		2004	1 880	1 896		TMBHP41U448761922	BF842958	18.2.2014	31.12.2014	B4
3467	023 69 77	osobní automobil	Š-Octavia Co		2005	1 880	1 896		TMBJP41U268842499	BG196975	18.2.2014	31.12.2014	B4
3468	023 69 53	osobní automobil	Š-Octavia Co		2005	1 880	1 896		TMBJP41U968841950	BG197202	18.2.2014	31.12.2014	B4
3469	023 69 46	osobní automobil	Š-Octavia Co		2005	1 880	1 896		TMBJP41U068841934	BG 197201	18.2.2014	31.12.2014	B4
3470	267 02 92	osobní automobil	Š-Oct. Com.2		2006	1 985	1 896		TMBHS21Z372022871	UB490857	18.2.2014	31.12.2014	B4
3471	266 07 05	osobní automobil	Š-Oct. Com.2		2006	1 985	1 896		TMBHS21Z272022876	UB491180	18.2.2014	31.12.2014	B4
3472	024 27 89	osobní automobil	Š-Octavia 2		2007	1 970	1 896		TMBCS21Z272160203	UB905234	18.2.2014	31.12.2014	B4
3473	024 33 88	osobní automobil	Š-Octavia 2		2007	1 970	1 896		TMBCS21Z772154719	UB899560	18.2.2014	31.12.2014	B4
3474	024 27 27	osobní automobil	Š-Oct. Com.2		2007	1 970	1 896		TMBHS21Z772159439	UB 909494	18.2.2014	31.12.2014	B4
3475	024 27 58	osobní automobil	Š-Oct. Com.2		2007	1 985	1 896		TMBHS21Z72159435	UB908053	18.2.2014	31.12.2014	B4
3476	022 70 34	osobní automobil	Š-Superb		2004	2 189	2 496		TMBCG63U259085954	BF858341	18.2.2014	31.12.2014	B4
3477	024 80 42	osobní automobil	Š-Superb		2008	2 135	1 968		TMBAF93T899018283	UD008688	18.2.2014	31.12.2014	B4
3478	196 12 65	osobní automobil	LR TD5 Disc		2002	2 880	2 495		SALLTGM842A766615	AP424771	18.2.2014	31.12.2014	B4
3479	210 29 04	osobní automobil	LR 110 STW		2003	3 050	2 495		SALLDHM586A732436	AP337098	18.2.2014	31.12.2014	B4
3480	892 58 88	osobní automobil	VW Trans.		2003	2 700	2 461		WV2ZZZ70Z2X019255	BA177203	18.2.2014	31.12.2014	B4
3481	993 53 83	osobní automobil	VW Trans.		2003	2 700	2 461		WV2ZZZ70Z2X019449	BA177301	18.2.2014	31.12.2014	B4
3482	994 26 62	osobní automobil	VW Trans.		2003	2 700	2 461		WV2ZZZ70Z2X019437	BA177204	18.2.2014	31.12.2014	B4
3483	813 97 13	osobní automobil	VW Carav.		2001	2 700	2 461		WV2ZZZ70Z2H081654	AP303447	18.2.2014	31.12.2014	B4
3484	025 02 94	osobní automobil	VW Carav.		2009	3 200	2 461		WV2ZZZ7H29H138871	UD545890	18.2.2014	31.12.2014	B4
3485	022 17 02	osobní automobil	VW Trans.		2005	3 000	2 461		WV2ZZZ7H26H041623	BG293819	18.2.2014	31.12.2014	B4
3486	022 16 94	osobní automobil	VW Trans.		2005	3 000	2 461		WV2ZZZ7H26H041298	BG293820	18.2.2014	31.12.2014	B4
3487	024 82 13	osobní automobil	VW Trans.		2008	3 000	2 461		WV2ZZZ7H29H062197	UD142052	18.2.2014	31.12.2014	B4
3488	024 81 81	osobní automobil	VW Trans.		2008	3 000	2 461		WV2ZZZ7H29H061844	UD142050	18.2.2014	31.12.2014	B4
3489	024 82 20	osobní automobil	VW Trans.		2008	3 000	2 461		WV2ZZZ7H29H062294	UD142051	18.2.2014	31.12.2014	B4
3490	242 61 21	osobní automobil	LR Discovery III		2005	3 180	2 720		SALLAAA145A333419	BF787469	18.2.2014	31.12.2014	B5
3491	242 44 28	osobní automobil	LR Discovery III		2005	3 180	2 720		SALLAAA145A332338	BF787473	18.2.2014	31.12.2014	B5
3492	242 65 25	osobní automobil	LR Discovery III		2005	3 180	2 720		SALLAAA145A333286	BF787470	18.2.2014	31.12.2014	B5
3493	024 41 03	osobní automobil	LR Discovery III		2007	3 180	2 720		SALLAAA147A432989	UB873993	18.2.2014	31.12.2014	B5
3494	024 40 26	osobní automobil	LR Discovery III		2007	3 180	2 720		SALLAAA147A434504	UB873997	18.2.2014	31.12.2014	B5
3495	438 96 55	nákladní automobil	VW Trans.		2005	3 000	2 461		WV2ZZZ7H26H041133	BG293815	18.2.2014	31.12.2014	F1
3496	024 52 69	nákladní automobil	VW Trans.		2006	3 000	2 461		WV2ZZZ7H26H139589	UB466804	18.2.2014	31.12.2014	F1
3497	022 83 78	nákladní automobil	Ford Connect		2005	2 260	1 753		WF0UXXTPU5U39380	BG137179	18.2.2014	31.12.2014	F1
3498	023 89 66	nákladní automobil	Ford Connect		2005	2 260	1 753		WF0UXXTPU5C85560	BG288928	18.2.2014	31.12.2014	F1
3499	023 89 73	nákladní automobil	Ford Connect		2005	2 260	1 753		WF0UXXTPU5C85559	BG288929	18.2.2014	31.12.2014	F1
3500	014 75 47	nákladní automobil	Ford Connect		2006	2 260	1 753		WF0UXXTPU6M38362	UB475135	18.2.2014	31.12.2014	F1
3501	014 75 30	nákladní automobil	Ford Connect		2006	2 260	1 753		WF0UXXTPU6M38363	UB475121	18.2.2014	31.12.2014	F1
3502	022 71 28	nákladní automobil	Ford Connect		2005	2 260	1 753		WF0UXXTPU5U39382	BG 137178	18.2.2014	31.12.2014	F1
3503	022 83 47	nákladní automobil	Ford Ranger		2005	2 845	2 499		WF0LME405W442366	BG137902	18.2.2014	31.12.2014	F1
3504	022 83 54	nákladní automobil	Ford Ranger		2005	2 845	2 499		WF0LME405W439857	BG137958	18.2.2014	31.12.2014	F1
3505	025 58 95	nákladní automobil	Toyota HILUX		2008	2 740	2 982		ZRCFZ29G601551878	UC852536	18.2.2014	31.12.2014	F1
3506	025 61 39	nákladní automobil	IVECO DAILY		2009	5 200	2 988		MOCF50D0005795134	UD198344	18.2.2014	31.12.2014	F2
3507	025 92 60	nákladní automobil	IVECO EURO CARGO		2010	7 490	3 920		ZCFA75D0402571002	UD 95 380	18.2.2014	31.12.2014	F2
3508	657 59 39	motocykl	BMW		2005	380	652		WB10175C95ZN84116	BG052986	18.2.2014	31.12.2014	A4
3509	658 07 24	motocykl	BMW		2005	380	652		WB10175C35ZN84242	BG211634	18.2.2014	31.12.2014	A4
3510	657 73 46	motocykl	BMW		2005	380	652		WB10175C75ZN84115	BG211636	18.2.2014	31.12.2014	A4
3511	657 62 42	motocykl	BMW		2005	380	652		WB10175C35ZN84113	BG211637	18.2.2014	31.12.2014	A4
3512	435 55 86	autobus	C-734		1994	16 000	11 940	PC17180098.01	033454/94	AL682956	18.2.2014	31.12.2014	J2
3513	022 12 76	připojné vozidlo	PV-Vet.spec		2004	750			TK9075MIP40PM7050	BF337077	18.2.2014	31.12.2014	K1a
3514	023 94 02	připojné vozidlo	PV-Valnikový		2005	750			TJ5NP180051006288	BG237549	18.2.2014	31.12.2014	K1a
3515	934 75 95	připojné vozidlo	PV-Kontejner		2005	750			TK9075MIP10PM7047	AP687211	18.2.2014	31.12.2014	K1a
3516	937 06 54	připojné vozidlo	PV-Kontejner		2005	750			TK9075MIP10PM7048	AP687213	18.2.2014	31.12.2014	K1a
3517	022 12 83	připojné vozidlo	PV- Kontr.bod		2004	1 800			TK9018MIP40PM7051	BF337087	18.2.2014	31.12.2014	K1b
3518	014 70 73	připojné vozidlo	PV-ADAM		2007	3 500			TKXA152357CBA6535	UC281916	18.2.2014	31.12.2014	K1b
3519	014 70 59	připojné vozidlo	PV-ADAM		2007	3 500			TKXA152357CBA6530	UC281921	18.2.2014	31.12.2014	K1b
3520	026 73 02	nákladní automobil	Ford Connect		2011	2 340	1 753		WF0UXXTPUBU54853	UE 684827	18.2.2014	31.12.2014	F1
3521	435 43 98	připojné vozidlo	PV 16.12.		1986	16 000			5412		18.2.2014	31.12.2014	K1b
3522	644 16 61	motocykl	BMW		2005	380	652	ZN84244	WB10175C75ZN84244	BG 211631	18.2.2014	31.12.2014	A4
3523	644 46 46	motocykl	BMW		2005	380	652	ZN84114	WB10175C55ZN84114	BG 052987	18.2.2014	31.12.2014	A4
3524	672 80 83	motocykl	BMW		2005	380	652	ZN84151	WB10175C05ZN84151	BG 211632	18.2.2014	31.12.2014	A4
3525	673 67 07	motocykl	BMW		2005	380	652	ZN84227	WB10175C75ZN84227	BG 211633	18.2.2014	31.12.2014	A4
3526	680 80 75	motocykl	BMW		2005	380	652	ZN84226	WB10175C55ZN84226	BG052981	18.2.2014	31.12.2014	A4
3527	637 62 17	motocykl	YAMAHA		2002	356	595	J302E-029583	JYADJ021000029796	AP709323	18.2.2014	31.12.2014	A4
3528	637 66 04	motocykl	YAMAHA		2002	356	595	J302E-027842	JYADJ021000028079	AP70324	18.2.2014	31.12.2014	A4
3529	014 76 55	osobní automobil	Š-Fabia.com.		2006	1 610	1 390		TMBJX16Y174035331	UB 489874	18.2.2014	31.12.2014	B3
3530	014 77 70	osobní automobil	Š-Fabia.com.		2006	1 610	1 390		TMBJX16Y474035291	UB 490543	18.2.2014	31.12.2014	B3
3531	014 77 87	osobní automobil	Š-Fabia.com.		2006	1 610	1 390		TMBJX16Y874035326	UB 489873	18.2.2014	31.12.2014	B3
3532	014 79 58	osobní automobil	Š-Fabia.com.		2006	1 610	1 390		TMBJX16Y074035305	UB 489871	18.2.2014	31.12.2014	B3
3533	014 80 14	osobní automobil	Š-Fabia.com.		2006	1 610	1 390		TMBJX16Y874035259	UB 491107	18.2.2014	31.12.2014	B3
3534	022 63 03	osobní automobil	Š-Fabia.com.		2006	1 610	1 390		TMBJC16Y543910505	BF 146685	18.2.2014	31.12.2014	B3
3535	022 74 52	osobní automobil	Š-Fabia.com.		2004	1 610	1 390		TMBJC16Y5420859				

3560	023 69 39	osobní automobil	Š-Octavia co.		2005	1 880	1 896		TMBJP41UX68842248	BG 196750	18.2.2014	31.12.2014	B4
3561	023 69 91	osobní automobil	Š-Octavia co.		2005	1 880	1 896		TMBJP41U668842277	BG 196752	18.2.2014	31.12.2014	B4
3562	023 70 71	osobní automobil	Š-Octavia co.		2005	1 880	1 896		TMBJP41U668842293	BG 196751	18.2.2014	31.12.2014	B4
3563	024 26 71	osobní automobil	Š-Octavia co.		2007	1 985	1 896		TMBHS21Z472159446	UB 908008	18.2.2014	31.12.2014	B4
3564	024 27 03	osobní automobil	Š-Octavia co.		2007	1 985	1 896		TMBHS21Z772162549	UB 904183	18.2.2014	31.12.2014	B4
3565	024 27 41	osobní automobil	Š-Octavia co.		2007	1 985	1 896		TMBHS21Z472159477	UB 909496	18.2.2014	31.12.2014	B4
3566	024 28 28	osobní automobil	Š-Octavia II		2007	1 970	1 896		TMBCS21ZX72160191	UB 905232	18.2.2014	31.12.2014	B4
3567	024 28 35	osobní automobil	Š Octavia II		2007	1 970	1 896		TMBCS21Z772157569	UB 902643	18.2.2014	31.12.2014	B4
3568	024 28 42	osobní automobil	Š-Octavia II		2007	1 970	1 896		TMBCS21Z72160296	UB 905237	18.2.2014	31.12.2014	B4
3569	025 04 10	osobní automobil	Š-Octavia II		2009	1 970	1 896		TMBCS61Z3A2050646	UD 692266	18.2.2014	31.12.2014	B4
3570	3C8 88 43	osobní automobil	Š-Octavia		2002	1 855	1 896	837434	TMBCG41U332732813	AP 731822	18.2.2014	31.12.2014	B4
3571	3C8 87 23	osobní automobil	Š-Octavia co.		2003	1 880	1 896		TMBHP41U042848123	BF 143466	18.2.2014	31.12.2014	B4
3572	133 46 21	osobní automobil	Š- Fabia sed.		2003	1 670	1 896	43904169	TMBDF46YX43904169	BF 139915	18.2.2014	31.12.2014	B4
3573	134 44 80	osobní automobil	Š-Octavia		2003	1 855	1 896	42842459	TMBCG41U042842459	BF 141011	18.2.2014	31.12.2014	B4
3574	134 47 38	osobní automobil	Š-Octavia		2003	1 855	1 896	542842439	TMBCG41U542842439	BF 139952	18.2.2014	31.12.2014	B4
3575	741 01 98	osobní automobil	Š-Octavia II		2006	1 970	1 896		TMBCS21Z972027874	UB 491250	18.2.2014	31.12.2014	B4
3576	747 42 57	osobní automobil	Š Octavia II		2006	1 970	1 896		TMBCS21Z472027930	UB 491251	18.2.2014	31.12.2014	B4
3577	838 21 53	osobní automobil	Škoda Octavia		2001	1 896	2 461		TMBCG41U422598764	AP 371804	18.2.2014	31.12.2014	B4
3578	3A02053	osobní automobil	Škoda Octavia		2001	1 896	2 461		TMBCG41U628558084	AP 373423	18.2.2014	31.12.2014	B4
3579	5A4 27 19	osobní automobil	Škoda Octavia		2001	1 896	2 461		TMBCG41U832732329	AP 732374	18.2.2014	31.12.2014	B4
3580	896 47 28	osobní automobil	Škoda Superb		2002	2 189	2 496	52824	TMBBV63U139031270	AP 730420	18.2.2014	31.12.2014	B4
3581	982 07 31	osobní automobil	Škoda Superb		2002	2 050	1 489	306632	TMBBU63U139031739	AP 732556	18.2.2014	31.12.2014	B3
3582	025 12 66	osobní automobil	LR Def. 110		2001	3 050	2 495		SALLDHMS8AA787280	UD 734272	18.2.2014	31.12.2014	B4
3583	192 51 22	osobní automobil	LR Def. 110		1996	2 950	2 495	2687319	SALLDHM68TA979405	AN 009921	18.2.2014	31.12.2014	B4
3584	1A5 61 33	osobní automobil	LR Discovery		2002	2 720	2 495		SALLTGM842A761681	AP 442775	18.2.2014	31.12.2014	B4
3585	200 47 70	osobní automobil	LR Def. 110		1996	2 950	2 495	23LO286A	SALLDHM68TA979276	AN 009925	18.2.2014	31.12.2014	B4
3586	208 95 99	osobní automobil	LR Def. 110		2001	2 950	2 495		SALLDHMF86A732230	UB 566995	18.2.2014	31.12.2014	B4
3587	210 28 72	osobní automobil	LR Def. 110		2001	3 050	2 495	15P36446BM	SALLDHM86A732338	AP 337085	18.2.2014	31.12.2014	B4
3588	024 81 74	osobní automobil	VW Transp.		2008	3 000	2 461		WV2ZZZ7ZH9H061667	UD 142055	18.2.2014	31.12.2014	B4
3589	024 81 98	osobní automobil	VW Transp.		2008	3 000	2 461		WV2ZZZ7ZH9H062038	UD 142054	18.2.2014	31.12.2014	B4
3590	024 82 06	osobní automobil	VW Transp.		2008	3 000	2 461		WV2ZZZ7ZH9H062174	UD 142053	18.2.2014	31.12.2014	B4
3591	025 03 02	osobní automobil	VW Caravelle		2009	3 200	2 461		WV2ZZZ7ZH9H138952	UD 545889	18.2.2014	31.12.2014	B4
3592	092 85 00	osobní automobil	VW Caravell		2001	2 700	2 461	ACV329364	WV2ZZZ7Z02H080334	AP 303449	18.2.2014	31.12.2014	B4
3593	135 12 88	osobní automobil	VW Transp.		2005	3 000	2 461		WV2ZZZ7ZH2H038827	BG 293826	18.2.2014	31.12.2014	B4
3594	894 51 34	osobní automobil	VW Transp.		2002	2 700	2 461		WV2ZZZ7Z02X019337	AP 683006	18.2.2014	31.12.2014	B4
3595	992 39 77	osobní automobil	VW Transp.		2002	2 700	2 461		WV2ZZZ7Z02H018993	AP 683028	18.2.2014	31.12.2014	B4
3596	024 40 71	osobní automobil	LR Discovery		2007	3 180	2 720		SALLAAA147A435063	UB 873999	18.2.2014	31.12.2014	B5
3597	024 40 95	osobní automobil	LR Discovery		2007	3 180	2 720		SALLAAA147A432883	UB 873994	18.2.2014	31.12.2014	B5
3598	234 26 63	osobní automobil	LR Discovery		2005	3 180	2 720		SALLAAA145A333135	BF 787471	18.2.2014	31.12.2014	B5
3599	234 63 93	osobní automobil	LR Discovery		2005	3 180	2 720		SALLAAA145A333502	BF 787480	18.2.2014	31.12.2014	B5
3600	1C7 68 13	nákladní automobil	VW Transp.		2005	3 000	2 461		WV2ZZZ7ZH6H041787	BG 293814	18.2.2014	31.12.2014	F1
3601	024 52 52	nákladní automobil	VW Transp.		2006	3 000	2 461		WV2ZZZ7ZH6H138507	UB 46805	18.2.2014	31.12.2014	F1
3602	024 52 76	nákladní automobil	VW Transp.		2006	3 000	2 461		WV2ZZZ7ZH6H135771	UB 466807	18.2.2014	31.12.2014	F1
3603	014 74 84	nákladní automobil	Ford Connect		2006	2 260	1 753		WF0UXXTPU6M38364	UB475131	18.2.2014	31.12.2014	F1
3604	014 75 54	nákladní automobil	Ford Connect		2006	2 260	1 753		WF0UXXTPU6M38361	UB 475116	18.2.2014	31.12.2014	F1
3605	014 76 00	nákladní automobil	Ford Connect		2006	2 260	1 753		WF0UXXTPU6M38360	UB 475118	18.2.2014	31.12.2014	F1
3606	023 91 85	nákladní automobil	Ford Connect		2005	2 260	1 753		WF0UXXTPU5C85558	UB 288931	18.2.2014	31.12.2014	F1
3607	023 92 24	nákladní automobil	Ford Connect		2005	2 260	1 753		WF0UXXTPU5C81975	BG 288918	18.2.2014	31.12.2014	F1
3608	026 73 19	nákladní automobil	Ford Connect		2011	2 260	1 753		WF0UXXTPUBU54852	UE 684826	18.2.2014	31.12.2014	F1
3609	136 31 13	nákladní automobil	Ford Connect		2005	2 260	1 753		WF0UXXTPU5C81976	BF 137182	18.2.2014	31.12.2014	F1
3610	025 59 03	nákladní automobil	Toyota Hilux		2008	2 740	2 982		WF0UXXTPU5C81977	UC 59431	18.2.2014	31.12.2014	F1
3611	5A0 21 74	nákladní automobil	Ford Ranger		2005	2 845	2 500		WF0UXXTPU5C81978	BG 338485	18.2.2014	31.12.2014	F1
3612	025 62 23	nákladní automobil	VW Crafter		2009	5 000	2 461		WV1ZZZ7FZA7003505	UD 627006	18.2.2014	31.12.2014	F2
3613	025 93 30	nákladní automobil	IVECO ZČ		2011	7 490	3 920		ZCFA75D0402571003	UE282519	18.2.2014	31.12.2014	F2
3614	023 93 94	nákladní automobil	T 815 Multilift		2003	32 000	12 667		TNU260R816K039247	UB 180525	18.2.2014	31.12.2014	F3
3615	185 62 95	nákladní automobil	T 815 4x4/VV		2003	15 000	12 667		TNT815VV4RK101784	AA 043225	18.2.2014	31.12.2014	F3
3616	321 03 54	traktor	Zetor 7011		1982	5 090	3 595	18872		AG 564643	18.2.2014	31.12.2014	G
3617	435 62 24	autobus	C-734		1994	16 000	11 940	PC17180122.01	033423/93	AL 797180	18.2.2014	31.12.2014	J2
3618	022 12 52	připojné vozidlo	PV - vet.spec.		2004	750			TK9075MIP40PM7048	BF 330779	18.2.2014	31.12.2014	K1a
3619	022 12 69	připojné vozidlo	PV - vet.spec.		2004	750			TK9075MIP40PM7049	BF 330708	18.2.2014	31.12.2014	K1a
3620	135 10 79	připojné vozidlo	PV - osv.spr.		2005	750			TJ5NP180051006369	BG 237637	18.2.2014	31.12.2014	K1a
3621	151 38 33	připojné vozidlo	valník ON2B		1994	600			TKC244002T0002980	AN 352722	18.2.2014	31.12.2014	K1a
3622	932 18 61	připojné vozidlo	PV - valník		2002	750			TK9075MIP10PM7043	AP 687206	18.2.2014	31.12.2014	K1a
3623	932 31 77	připojné vozidlo	PV - kontejner		2002	750			TK9075MIP10PM7044	AP 687207	18.2.2014	31.12.2014	K1a
3624	034 02 09	připojné vozidlo	PV - skříň		2001	1 000			SWNB1000010002553	AP 060660	18.2.2014	31.12.2014	K1b
3625	014 71 12	připojné vozidlo	PV-Adam		2007	3 500			TKXA152357CBA6534	UC 281917	18.2.2014	31.12.2014	K1b
3626	022 80 99	připojné vozidlo	PV-kontr.bod		2004	1 800			TK9018MIP40PM7052	BF 337089	18.2.2014	31.12.2014	K1b
3627	024 70 01	připojné vozidlo	PV-Adam		2008	3 500			TKXA152358CBA6287	UD 120205	18.2.2014	31.12.2014	K1b
3628	369 78 29	připojné vozidlo	PV 16.12		1986	16 000			TKY16.8.GLO05314	A 0006	18.2.2014	31.12.2014	K1b
3629	014 70 80	osobní automobil	Š Fabia com.		2006	1 610	1 390		TMBJX16Y474035310	UB 498364	18.2.2014	31.12.2014	B3
3630	014 70 97	osobní automobil	Š Fabia com.		2006	1 610	1 390		TMBJX16Y474035405	UB 498975	18.2.2014	31.12.2014	B3
3631	014 71 67	osobní automobil	Š Fabia com.		2006	1 610	1 390		TMBJX16Y174035300	UB 491108	18.2.2014	31.12.2014	B3
3632	014 71 74	osobní automobil	Š Fabia com.		2006	1 610	1 390		TMBJX16Y874036492	UB 490546	18.2.2014	31.12.2014	B3
3633	014 72 20	osobní automobil	Š Fabia com.		2006	1 610	1 390		TMBJX16Y774036001	UB 490544	18.2.2014	31.12.2014	B3
3634	014 72 44	osobní automobil	Š Fabia com.		2006	1 610	1 390		TMBJX16Y274036228	UB 490545	18.2.2014	31.12.2014	B3
3635	215 90 70	osobní automobil	LRD 110		1995	2 950	2 495	16L13558C	SALLDHM68TA979143	AN 009923	18.2.2014	31.12.2014	B4
3636	023 98 68	připojné vozidlo	PV		2005	750			TJ5NP180051005920	UD 320097	18.2.2014	31.12.2014	K1a
3637	024 05 50	připojné vozidlo	PV 18LP		2007	18 000			TKPPV18L075000082	A 0846	18.2.2014	31.12.2014	K1b
3638	023 68 38	osobní automobil	Škoda Octavia 1,9 TDI		2005	1 880	1 896		TMBJP41U688841028	BF 197196	18.2.2014	31.12.2014	B4
3639	011 90 03	osobní automobil	Škoda Fabia 1,4 16V		2003	1 610	1 390		TMBHC46Y843910272	BF 142246	18.2.2014	31.12.2014	B3
3640	023 67 06	osobní automobil	Škoda Fabia 1,4 16V		2005	1 610	1 390		TMBHC46Y064472974	BG 195681	18.2.2014	31.12.2014	B3
3641	025 04 72	osobní automobil	Škoda Octavia 1,9 TDI		2009	1 985	1 896	BXE C61314	TMBHS61Z8A2052740	UD 692677	18.2.2		

3668	1AJ 68 59	osobní automobil	Škoda Octavia 2.0TDI	2011	1 395	1 968			TMBC61Z9C2106664	UE 628795	18.2.2014	31.12.2014	B4
3669	3J0 88 59	osobní automobil	Škoda Octavia 2.0TDI	2011	1 395	1 968			TMBC61Z5C2106435	UE 628797	18.2.2014	31.12.2014	B4
3670	027 27 48	osobní automobil	Škoda Octavia 2.0TDI	2011	1 395	1 968			TMBC61Z8C2108020	UE 630012	18.2.2014	31.12.2014	B4
3671	839 88 40	osobní automobil	Škoda Octavia 1,9 TDI	2001	1 855	1 896			TMBG641U228558082	AP 373422	18.2.2014	31.12.2014	B4
3672	834 29 00	osobní automobil	Škoda Octavia 1,9 TDI	2001	1 855	1 896			TMBG641UX28556919	AP 372148	18.2.2014	31.12.2014	B4
3673	952 52 63	osobní automobil	Škoda Octavia 1,9 TDI	2009	1 985	1 896			TMBHS61ZXA2051556	UD 693438	18.2.2014	31.12.2014	B4
3674	3A0 20 49	osobní automobil	Toyota LC 100	2004	3 260	4 664			JTEHT05J602034522	BF 645799	18.2.2014	31.12.2014	B5
3675	3A0 20 71	osobní automobil	Toyota LC 100 panc	2002	3 900	4 664			JTEHT05J202042827	BF 646090	18.2.2014	31.12.2014	B5
3676	382 78 60	osobní automobil	VW Caravelle 3.2 V6	2008	5 300	3 189			WV2ZZZ7ZH9H053303	UC 910125	18.2.2014	31.12.2014	B5
3677	382 80 27	osobní automobil	Toyota V8 lux	2008	3 300	4 461			JTMCV05J104027037	UD 057303	18.2.2014	31.12.2014	B5
3678	3U0 62 57	osobní automobil	Toyota V8	2008	3 300	4 461			JTMCV05J07006239	UC 321229	18.2.2014	31.12.2014	B5
3679	5A4 35 71	osobní automobil	Mercedes Benz S	2006	4 740	4 664			WDD2211841A091918	UB 606265	18.2.2014	31.12.2014	B5
3680	5A4 35 81	osobní automobil	Mercedes Benz S	2006	4 740	4 664			WDD2211841A090388	UB 606041	18.2.2014	31.12.2014	B5
3681	4C2 81 63	nákladní automobil	VW Carafter	2008	3 500	2 461			WV1ZZZ2ZE96015753	UC 910306	18.2.2014	31.12.2014	F1
3682	4U4 58 35	nákladní automobil	Toyota LC 100 panc	2003	4 000	4 164			JTEHC05J404014970	BA 000657	18.2.2014	31.12.2014	F2
3683	014 71 50	přípojné vozidlo	PV-Adam	2007	3 500				TKXA152357CBA6531	UB 281920	18.2.2014	31.12.2014	K12
3684	2AI 49 25	osobní automobil	Š Superb 3,6 FSI	2012	1 714	3 597			TMBC93T0D9027201	UE 948445	18.2.2014	31.12.2014	B5
3685	637 17 62	motocykl	BMW R 1150 RT	2003	495	1 130			WB10419A74ZK59668	BF 367678	18.2.2014	31.12.2014	A4
3686	638 15 76	motocykl	BMW R 1150 RT	2003	495	1 130			WB10419A14ZK59679	BF 387681	18.2.2014	31.12.2014	A4
3687	638 24 54	motocykl	BMW R 1150 RT	2003	495	1 130			WB10419A14ZK59682	BF 387677	18.2.2014	31.12.2014	A4
3688	638 39 07	motocykl	BMW R 1150 RT	2004	495	1 130			WB10419A34ZK59666	BF 740010	18.2.2014	31.12.2014	A4
3689	638 41 33	motocykl	BMW R 1150 RT	2004	495	1 130			WB10419A34ZK59683	BF 740006	18.2.2014	31.12.2014	A4
3690	638 63 31	motocykl	BMW R 1150 RT	2004	495	1 130			WB10419AX4ZK59681	BF 740007	18.2.2014	31.12.2014	A4
3691	639 94 09	motocykl	BMW R 1150 RT	2004	495	1 130			WB10419A84ZK59677	BF 740011	18.2.2014	31.12.2014	A4
3692	2A9 246	motocykl	BMW R 1150 GS	2004	460	1 130			WB10441A94ZH63042	BF 809481	18.2.2014	31.12.2014	A4
3693	640 77 95	motocykl	BMW E 650 G	2005	212	652			WB10175C15ZN84191	BG 211629	18.2.2014	31.12.2014	A4
3694	679 96 16	motocykl	BMW E 650 G	2005	380	652			WB10175C65ZN84154	BG 052982	18.2.2014	31.12.2014	A4
3695	680 79 19	motocykl	BMW E 650 G	2005	380	652			WB10175C55ZN84243	BG 052980	18.2.2014	31.12.2014	A4
3696	2A6 533	motocykl	BMW E 650 G	2005	380	652			WB10175C35ZN84192	BG 211630	18.2.2014	31.12.2014	A4
3697	665 03 44	motocykl	Bombardier 800	2008	625	800			3JBEMSH118J000038	UD 032909	18.2.2014	31.12.2014	A4
3698	846 26 57	osobní automobil	Škoda Fabia	2001	1 615	1 397	74987		TMBJB16Y223434858	AP 371566	18.2.2014	31.12.2014	B3
3699	850 84 18	osobní automobil	Škoda Fabia	2001	1 515	1 397	26302		TMBPH16Y023404864	AP 365167	18.2.2014	31.12.2014	B3
3700	1AK 17 39	osobní automobil	Škoda Fabia	2005	1 610	1 390			TMBHC46Y064473106	BF 195858	18.2.2014	31.12.2014	B3
3701	909 63 32	osobní automobil	Škoda Fabia	2002	1 610	1 390	236536		TMBJC16Y733695451	AP 733222	18.2.2014	31.12.2014	B3
3702	912 04 91	osobní automobil	Škoda Fabia	2002	1 610	1 390	236578		TMBJC16Y333696418	AP 733234	18.2.2014	31.12.2014	B3
3703	011 89 30	osobní automobil	Škoda Fabia	2003	1 610	1 390	413078		TMBHC46Y343910244	BF 142244	18.2.2014	31.12.2014	B3
3704	022 62 40	osobní automobil	Škoda Fabia	2003	1 610	1 390	412922		TMBJC16Y643910450	BF 146669	18.2.2014	31.12.2014	B3
3705	022 62 57	osobní automobil	Škoda Fabia	2003	1 610	1 390	412953		TMBJC16Y043910461	BF 146670	18.2.2014	31.12.2014	B3
3706	022 62 88	osobní automobil	Škoda Fabia	2003	1 610	1 390	412952		TMBJC16Y543910472	BF 146671	18.2.2014	31.12.2014	B3
3707	022 62 95	osobní automobil	Škoda Fabia	2003	1 610	1 390	412957		TMBJC16YX43910483	BF 146683	18.2.2014	31.12.2014	B3
3708	022 75 08	osobní automobil	Škoda Fabia	2004	1 610	1 390			TMBJC16YX54208627	BF 846886	18.2.2014	31.12.2014	B3
3709	382 86 31	osobní automobil	Škoda Fabia	2003	1 610	1 390			TMBHC46YX43910287	BF 142248	18.2.2014	31.12.2014	B3
3710	024 15 60	osobní automobil	Škoda Fabia	2006	1 615	1 397	254969		TMBGX26Y074039029	UB 486053	18.2.2014	31.12.2014	B3
3711	458 59 74	osobní automobil	Škoda Fabia	2006	1 615	1 397	254972		TMBGX26Y874039005	UB 485426	18.2.2014	31.12.2014	B3
3712	014 76 48	osobní automobil	Škoda Fabia	2006	1 615	1 397	254224		TMBJX16Y474035954	UB 489179	18.2.2014	31.12.2014	B3
3713	014 75 85	osobní automobil	Škoda Fabia	2006	1 615	1 397	254132		TMBJX16Y474035890	UB 489116	18.2.2014	31.12.2014	B3
3714	014 77 25	osobní automobil	Škoda Fabia	2006	1 615	1 397	254565		TMBJX16Y474035315	UB 491109	18.2.2014	31.12.2014	B3
3715	014 77 01	osobní automobil	Škoda Fabia	2006	1 615	1 397	254351		TMBJX16Y774035267	UB 489869	18.2.2014	31.12.2014	B3
3716	024 26 19	osobní automobil	Škoda Fabia	2007	1 615	1 397	BUD317855		TMBJX16Y474210297	UB 905782	18.2.2014	31.12.2014	B3
3717	024 25 94	osobní automobil	Škoda Fabia	2007	1 615	1 397	BUD317857		TMBJX16Y974210294	UB 905823	18.2.2014	31.12.2014	B3
3718	024 26 02	osobní automobil	Škoda Fabia	2007	1 615	1 397	BUD317992		TMBJX16Y574210339	UB 905714	18.2.2014	31.12.2014	B3
3719	024 26 26	osobní automobil	Škoda Fabia	2007	1 615	1 397	BUD317854		TMBJX16Y074210300	UB 905767	18.2.2014	31.12.2014	B3
3720	022 62 64	osobní automobil	Škoda Fabia	2003	1 610	1 390			TMBJC16Y443910494	BF 146684	18.2.2014	31.12.2014	B3
3721	023 67 20	osobní automobil	Škoda Fabia	2005	1 610	1 390			TMBHC46Y464473044	BG 195694	18.2.2014	31.12.2014	B3
3722	021 94 80	osobní automobil	Škoda Fabia	2002	1 670	1 896	142281		TMBDF16Y433696903	AP 734073	18.2.2014	31.12.2014	B4
3723	6A3 71 49	osobní automobil	Škoda Fabia	2003	1 610	1 390			TMBJC16Y943909292	BF 146668	18.2.2014	31.12.2014	B3
3724	022 88 59	osobní automobil	VW Transporter	2005	2 130	2 461	AXD121460		WV2ZZZ7ZH6H039240	BG 293825	18.2.2014	31.12.2014	B4
3725	022 88 66	osobní automobil	VW Transporter	2005	2 130	2 461	AXD121394		WV2ZZZ7ZH6H039347	BG 293824	18.2.2014	31.12.2014	B4
3726	022 88 73	osobní automobil	VW Transporter	2005	2 130	2 461	AXD122645		WV2ZZZ7ZH6H039710	BG 293823	18.2.2014	31.12.2014	B4
3727	022 88 80	osobní automobil	VW Transporter	2005	2 130	2 461	AXD122625		WV2ZZZ7ZH6H039799	BG 293822	18.2.2014	31.12.2014	B4
3728	022 88 97	osobní automobil	VW Transporter	2005	2 130	2 461	AXD122451		WV2ZZZ7ZH6H040500	BG 293821	18.2.2014	31.12.2014	B4
3729	454 12 95	osobní automobil	VW Transporter	2005	3 500	2 461			WV2ZZZ7ZH6H063207	BG 353660	18.2.2014	31.12.2014	B4
3730	4A7 14 69	osobní automobil	VW Transporter	2005	3 000	2 461			WV2ZZZ7ZH6H040122	BG 293812	18.2.2014	31.12.2014	B4
3731	024 52 90	osobní automobil	VW Transporter	2006	3 000	2 461			WV2ZZZ7ZH6H136473	UB 466806	18.2.2014	31.12.2014	B4
3732	4A7 14 86	osobní automobil	VW Transporter	2005	3 000	2 461			WV2ZZZ7ZH6H040033	BG 293813	18.2.2014	31.12.2014	B4
3733	892 46 07	osobní automobil	VW Caravelle	2002	2 700	2 461			WV2ZZZ70Z3H060889	AP 683320	18.2.2014	31.12.2014	B4
3734	025 02 70	osobní automobil	VW Caravelle	2009	1 720	2 461			WV2ZZZ7ZH9H139356	UD 545887	18.2.2014	31.12.2014	B4
3735	458 58 06	osobní automobil	Š Superb 3,6 V6	2008	2 285	3 597	CDV001239		TMBC93T499018203	UD 008689	18.2.2014	31.12.2014	B5
3736	458 58 31	osobní automobil	Š Superb 3,6 V6	2008	2 285	3 597	CDV001141		TMBC93T99018061	UD 009358	18.2.2014	31.12.2014	B5
3737	2A0 59 25	osobní automobil	Š Superb 2,5 TDI	2002	2 189	2 496			TMBBV63U339031285	AP 731582	18.2.2014	31.12.2014	B4
3738	3A0 20 67	osobní automobil	Š Superb 2,5 TDI	2004	2 189	2 496	55488		TMBG63U259086117	BF 858572	18.2.2014	31.12.2014	B4
3739	3A0 21 47	osobní automobil	Š Superb 2,5 TDI	2004	2 189	2 496	55548		TMBB63U959086121	BF 858344	18.2.2014	31.12.2014	B4
3740	5A0 25 19	osobní automobil	Š Superb 2,5 TDI	2005	2 189	2 496	75180		TMBB63U069109455	BF 370886	18.2.2014	31.12.2014	B4
3741	1AY 72 63	osobní automobil	Š Superb 2,5 TDI	2004	2 189	2 496	55479		TMBG63U959086096	UB 000017	18.2.2014	31.12.2014	B4
3742	5A0 21 79	osobní automobil	Š Superb 2,5 TDI	2005	2 189	2 495			TMBB63U769109484	BG 370887	18.2.2014	31.12.2014	B4
3743	5A4 19 53	osobní automobil	Š Superb 2,5 TDI	2006	2 189	2 496			TMBB63U979011199	UB 628240	18.2.2014	31.12.2014	B4
3744	9A9 58 41	osobní automobil	Š Superb 2,5 TDI	2006	2 189	2 496			TMBB63U679011175	UB 626243	18.2.2014	31.12.2014	B4
3745	5A4 17 49	osobní automobil	Š Superb 2,5 TDI	2006	2 189	2 496			TMBB63U379011196	UB 626244	18.2.2014	31.12.2014	B4
3746	5A4 18 53	osobní automobil	Š Superb 2,5 TDI	2006	2 189	2 496			TMBB63U379011179	UB 626241	18.2.2014	31.12.2014	B4
3747	5A4 19 37	osobní automobil	Š Superb 2,5 TDI	2006	2 189	2 496			TMBB63U979011163				

3776	023 70 02	osobní automobil	Škoda Octavia combi	2005	1 855	1 896	562599	TMBJP41U368842835	AA 023537	18.2.2014	31.12.2014	B4
3777	023 70 19	osobní automobil	Škoda Octavia combi	2005	1 855	1 896	562672	TMBJP41U268841952	AA 023538	18.2.2014	31.12.2014	B4
3778	024 27 96	osobní automobil	Škoda Octavia II	2007	1 970	1 896	BXE563999	TMBCS21Z072160197	UB 905233	18.2.2014	31.12.2014	B4
3779	024 28 04	osobní automobil	Škoda Octavia II	2007	1 970	1 896	BXE564053	TMBCS21ZX72160224	UB 905235	18.2.2014	31.12.2014	B4
3780	024 28 11	osobní automobil	Škoda Octavia II	2007	1 970	1 896	BXE564007	TMBCS21Z972160344	UB 905238	18.2.2014	31.12.2014	B4
3781	025 03 71	osobní automobil	Škoda Octavia II	2009	1 970	1 896	BXE C60492	TMBCS61Z4A2050655	UD 693436	18.2.2014	31.12.2014	B4
3782	5A6 85 97	osobní automobil	Škoda Octavia II	2005	1 970	1 896		TMBS21ZX62158595	BG 197 561	18.2.2014	31.12.2014	B4
3783	5A1 72 91	osobní automobil	Škoda Octavia II	2005	1 970	1 896		TMBS21Z862158613	BG 197563	18.2.2014	31.12.2014	B4
3784	9S2 52 60	osobní automobil	Škoda Octavia II	2005	1 970	1 896		TMBS21Z262158591	BG 197560	18.2.2014	31.12.2014	B4
3785	5A0 37 51	osobní automobil	Škoda Octavia II	2005	1 970	1 896	194966	TMBS21Z462158589	AA 023541	18.2.2014	31.12.2014	B4
3786	765 26 06	osobní automobil	Škoda Octavia II	2006	1 970	1 896	231705	TMBCS21Z972027714	UB 491728	18.2.2014	31.12.2014	B4
3787	754 11 57	osobní automobil	Škoda Octavia II	2006	1 970	1 896	230361	TMBCS21Z172027822	UB 491974	18.2.2014	31.12.2014	B4
3788	7B1 19 54	osobní automobil	Škoda Octavia II combi	2009	1 985	1 896		TMBS21Z6A2051862	UD 692615	18.2.2014	31.12.2014	B4
3789	6A3 64 81	osobní automobil	Škoda Octavia II combi	2009	1 985	1 896		TMBS21Z1A2052238	UD 692616	18.2.2014	31.12.2014	B4
3790	024 27 10	osobní automobil	Škoda Octavia II combi	2007	1 985	1 896	BXE564152	TMBS21Z772159425	UB 908052	18.2.2014	31.12.2014	B4
3791	3U0 62 03	osobní automobil	Škoda Octavia II combi	2006	1 985	1 896		TMBS21Z272020335	UB 483343	18.2.2014	31.12.2014	B4
3792	014 84 25	osobní automobil	Škoda Octavia II combi	2006	1 985	1 896	219079	TMBS21Z072023444	UB 491181	18.2.2014	31.12.2014	B4
3793	014 82 92	osobní automobil	Škoda Octavia II combi	2006	1 985	1 896	217491	TMBS21Z272022294	UB 483624	18.2.2014	31.12.2014	B4
3794	024 26 88	osobní automobil	Škoda Octavia II combi	2007	1 985	1 896	BXE565616	TMBS21ZX72163534	UB 908009	18.2.2014	31.12.2014	B4
3795	022 89 67	osobní automobil	WV LT 35	2006	2 240	2 799		WV1ZZZDZ6H019094	BG 353659	18.2.2014	31.12.2014	B5
3796	3A2 80 01	osobní automobil	BMW 760 Li HS	2003	3 930	5 972		WBAGP81000DA64068	BF 387987	18.2.2014	31.12.2014	B5
3797	1AD 19 48	osobní automobil	BMW 750	2005	2 550	4 664		WBH8N1020DT18709	BG 343682	18.2.2014	31.12.2014	B5
3798	022 70 72	osobní automobil	BMW 530 i	2005	2 035	2 979		WBANA71080B613057	BF 960869	18.2.2014	31.12.2014	B5
3799	022 70 89	osobní automobil	BMW 530 i	2005	2 035	2 979		WBANA71010B612963	BF 960867	18.2.2014	31.12.2014	B5
3800	022 70 96	osobní automobil	BMW 530 i	2005	2 035	2 979		WBANA71000B612985	BF 960868	18.2.2014	31.12.2014	B5
3801	9A7 92 48	osobní automobil	Mercedes Benz S 450 L	2006	2 100	4 664		WDD2211841A092099	UB 606266	18.2.2014	31.12.2014	B5
3802	4C2 82 45	osobní automobil	Audi A8	2008	2 465	4 163		WAUYY4Y7E9N009248	UD 141673	18.2.2014	31.12.2014	B5
3803	9A9 47 59	osobní automobil	Audi A6	2009	2 350	4 163		WAUZZZ4F19N044263	UD 249280	18.2.2014	31.12.2014	B5
3804	025 58 88	osobní automobil	Toyota Hilux	2008	4 900	2 982	1KD7531441	AHTFZ29GX09022940	UC 590612	18.2.2014	31.12.2014	B5
3805	9S2 52 04	osobní automobil	Toyota LC100Pan	2004	2 550	4 664		JTEHT05J502038335	BF 646088	18.2.2014	31.12.2014	B5
3806	2AC 63 82	osobní automobil	Toyota LC	2006	3 260	4 164		JTEHC05J404027234	BG 027834	18.2.2014	31.12.2014	B5
3807	4S3 96 85	osobní automobil	Toyota LC	2005	3 260	4 164		JTEHC05J004028459	BG 027836	18.2.2014	31.12.2014	B5
3808	4S3 98 60	osobní automobil	Toyota LC	2005	3 260	4 164		JTEHC05J804026863	BG 027833	18.2.2014	31.12.2014	B5
3809	5A0 49 16	osobní automobil	Toyota LC	2006	3 260	4 164		JTEHC05J004028955	BG 027840	18.2.2014	31.12.2014	B5
3810	5A0 48 26	osobní automobil	Toyota LC	2006	3 260	4 164		JTEHC05J504024746	BG 027835	18.2.2014	31.12.2014	B5
3811	5C2 03 57	osobní automobil	Toyota LC	2004	3 260	4 164		JTEHT05J202043315	BF 801254	18.2.2014	31.12.2014	B5
3812	5A1 61 53	osobní automobil	Toyota LC	2006	3 260	4 664		JTEHT05JX0210428	UB 365029	18.2.2014	31.12.2014	B5
3813	5B4 40 30	osobní automobil	LR Discovery III	2006	3 180	2 720		SALLAAA146A408940	UB 454918	18.2.2014	31.12.2014	B5
3814	5A5 98 53	osobní automobil	LR Discovery III	2006	3 180	2 720		SALLAAA146A409038	UB 454917	18.2.2014	31.12.2014	B5
3815	4S8 74 89	osobní automobil	LR Discovery III	2006	3 180	2 720		SALLAAA146A409046	UB 454919	18.2.2014	31.12.2014	B5
3816	6S2 58 61	osobní automobil	LR Discovery III	2007	3 180	2 720		SALLAAA147A433585	UB 873996	18.2.2014	31.12.2014	B5
3817	6S2 60 54	osobní automobil	LR Discovery III	2007	3 180	2 720		SALLAAA147A433994	UB 873995	18.2.2014	31.12.2014	B5
3818	1A5 61 34	osobní automobil	LR Discovery II	2002	2 050	5 495		SALLTGM882A763798	AP 424776	18.2.2014	31.12.2014	B5
3819	3A0 21 41	osobní automobil	LR Discovery III	2005	3 180	2 720		SALLAAA145A349807	BG 213020	18.2.2014	31.12.2014	B5
3820	3B2 79-85	osobní automobil	LR Discovery III	2007	3 180	2 720		SALLAAA147A432257	UB 873990	18.2.2014	31.12.2014	B5
3821	025 61 08	nákladní automobil	Ford Connect 1,8 TDDi	2009	2 260	1 753		WFUOXXTPU9A41075	UD 674371	18.2.2014	31.12.2014	F1
3822	022 83 85	nákladní automobil	Ford Connect 1,8 TDDi	2005	2 260	1 753		WFUOXXTPU5U39383	BG 137180	18.2.2014	31.12.2014	F1
3823	014 76 24	nákladní automobil	Ford Connect 1,8 TDDi	2006	2 260	1 753		WFUOXXTPU6M38365	UB 475120	18.2.2014	31.12.2014	F1
3824	014 76 17	nákladní automobil	Ford Connect 1,8 TDDi	2005	2 260	1 753		WFUOXXTPU6M38359	UB 475128	18.2.2014	31.12.2014	F1
3825	275 00 37	nákladní automobil	Ford Connect 1,8 TDDi	2008	2 260	1 753		WFUOXXTPU8K37166	UD 030341	18.2.2014	31.12.2014	F1
3826	275 45 27	nákladní automobil	Ford Connect 1,8 TDDi	2008	2 260	1 753		WFUOXXTPU8K37167	UD 030342	18.2.2014	31.12.2014	F1
3827	025 59 58	nákladní automobil	VW Crafter	2008	3 500	2 461	BJL046474	WV1ZZZ2E96020656	UD 143250	18.2.2014	31.12.2014	F1
3828	025 59 72	nákladní automobil	VW Crafter	2008	3 500	2 461	BJL046153	WV1ZZZ2E96020438	UC 942498	18.2.2014	31.12.2014	F1
3829	025 61 53	nákladní automobil	IVECO ML 75	2009	4 900	3 920	684840	ZCFA75D0420559906	UD 603746	18.2.2014	31.12.2014	F2
3830	026 78 83	speciální automobil	Renaul Midlum MKPV	2009	16 000	4 764		VF644AGL000003220	A 2098	18.2.2014	31.12.2014	F3
3831	022 71 42	připojné vozidlo	PG9 Valhni	2005	150			TJNP180051006008	BG 050793	18.2.2014	31.12.2014	K1a
3832	025 46 21	připojné vozidlo	Paragan GAPA PG7	2008	750			TK910713082PP7259	UC 549443	18.2.2014	31.12.2014	K1a
3833	014 71 98	návés	ADAM 5 B-2	2007	3 500			TKXA152357CBA6537	UC 281914	18.2.2014	31.12.2014	K2
3834	212 11 01	osobní automobil	Toyota URJ 200	2011	3 500	5 670		JTMHY7AJ7B5012454	A 2229	18.2.2014	31.12.2014	B5
3835	5A1 8257	osobní automobil	Audi A-6	2006	2 350	4 163		WAUZZZ4F97N042502	UB 464432	18.2.2014	31.12.2014	B5
3836	081 11 92	připojné vozidlo	PV 16.12	1982	16 000			2904		18.2.2014	31.12.2014	K1b
3837	099 34 45	připojné vozidlo	PV 16.12	1982	16 000			2957		18.2.2014	31.12.2014	K1b
3838	301 85 63	osobní automobil	Škoda Pickup LXI EFF673	1996	1 510	1 289	2449251	TMBEFF673V5398307	UD320078	18.2.2014	31.12.2014	B2
3839	253 60 02	osobní automobil	LRD 110 TD5	2000	3 050	2 495	10P 76768A	SALLDHA88YA196610	AO855913	18.2.2014	31.12.2014	B4
3840	344 23 82	pracovní stroj	Multicar M 25	1984	3 500	1 997	8406626	80004-84	AH122274	18.2.2014	31.12.2014	F1
3841	381 60 51	pracovní stroj	Multicar M 25	1997	3 500	1 997	14-88/09298	16552		18.2.2014	31.12.2014	F1
3842	401 22 94	pracovní stroj	Multicar M 25	1997	3 500	1 997	19-84/00562	1294490	AK246654	18.2.2014	31.12.2014	F1
3843	325 57 97	pracovní stroj	Multicar M 25	1982	3 500	1 997	19-87/03323	1048081	AG545900	18.2.2014	31.12.2014	F1
3844	325 88 28	pracovní stroj	Multicar M 25	1982	3 500	1 997	19-84/00492	1084985		18.2.2014	31.12.2014	F1
3845	303 34 96	pracovní stroj	Multicar M 25	1980	3 500	1 997	19-86/03423	1146180	AG257936	18.2.2014	31.12.2014	F1
3846	371 54 62	pracovní stroj	Multicar M 25	1990	3 500	1 997	19-84/700288	1673687		18.2.2014	31.12.2014	F1
3847	327 12 98	pracovní stroj	Multicar M 25	1982	3 500	1 997	19-80/07418	1459679		18.2.2014	31.12.2014	F1
3848	392 87 43	pracovní stroj	Multicar M 25	1989	3 500	1 997	18-90/90439	1553589	AI784674	18.2.2014	31.12.2014	F1
3849	390 02 84	osobní automobil	Škoda 1203 SD TAZ- 1500 COM	1989	1 980	1 221	S-776-14P-102	TNE 1203SDKODB2557		18.2.2014	31.12.2014	B2
3850	022 81 38	osobní automobil	Škoda Felicia Combi 1,3 LXi	1997	1 460	1 289	2574069	TMBEFF653V0612754	AN 662904	18.2.2014	31.12.2014	B2
3851	439 95 91	osobní automobil	Škoda Forman Plus 135 LXi	1994	1 370	1 289	781.135B 2065836	TMBCEFF600S0506809	AL779050	18.2.2014	31.12.2014	B2
3852	927 32 45	osobní automobil	Škoda Felicia Combi 1,3 GLXi	1996	1 460	1 289	2543034	TMBEFF653V0416685	UD320055	18.2.2014	31.12.2014	B2
3853	860 17 62	osobní automobil	RENAULT KANGOO KCOAAF	1997	1 600	1 149	F005631	VF1KCOAAF17323112	XA102988	18.2.2014	31.12.2014	B2
3854	062 74 36	osobní automobil	Škoda Felicia Combi EFF653	1996	1 460	1 289	2477108	TMBEFF653V0472954	AN412785	18.2.2014	31.12.2014	B2
3855	022 86 33	osobní automobil	Škoda Felicia EFF 61	1996	1 420	1 289	2385916	TMBEFF6140337200	AN257393	18.2.2014	31.12.2014	B2
3856	022 86 40	osobní automobil	Škoda Felicia GLXi EFF 614F	2000	1 420	1 289	3113423	TMBEFF61417346891	AP108493	18.2.2014	31.12.2014	B2
3857	014 64 36	osobní automobil	Škoda Octavia 1,6 GLXi	1997	1 695	1 598	191538	TMBZZ1U6V2008327	AN715553	18.2.2014	31.12.2014	B3
3858	114 75 79	osobní automobil	Škoda Felicia Combi 1,6 LX	1								

3884	366 16 53	traktor	ZETOR 7211	1986	5 090	3 595	33884	21770		AN116146	18.2.2014	31.12.2014	G
3885	347 21 56	traktor	ZETOR 7745	1989	5 600	3 595	7701-016117	154024			18.2.2014	31.12.2014	G
3886	319 05 75	traktor	ZETOR 7011	1984	5 090	3 595	022320	037156			18.2.2014	31.12.2014	G
3887	392 81 23	traktor	ZETOR 7245	1989	5 600	3 595	87210	46865		AI 770517	18.2.2014	31.12.2014	G
3888	357 23 24	traktor	ZETOR 7211	1985	5 200	3 595	7001-029898	13032			18.2.2014	31.12.2014	G
3889	344 50 95	traktor	ZETOR 7211	1984	5 200	3 595	7001080919	35816			18.2.2014	31.12.2014	G
3890	361 66 39	traktor	ZETOR 7211	1986	5 200	3 595	33887	21749			18.2.2014	31.12.2014	G
3891	355 84 49	traktor	ZETOR 7211	1986	5 200	3 595	36296	23757			18.2.2014	31.12.2014	G
3892	323 27 83	traktor	ZETOR 7211	1984	5 200	3 595	38898	37239			18.2.2014	31.12.2014	G
3893	804 89 76	traktor	ZETOR 7011	1984	5 090	3 595	73588	36994			18.2.2014	31.12.2014	G
3894	378 34 14	autobus	Karosa C 734.20	1987	16 000	11 940	K 433070291	TMKC73420HM019846			18.2.2014	31.12.2014	J2
3895	376 25 38	autobus	Karosa C 734.20	1987	15 800	11 940	L8J4140327	TMKC73420HM019844			18.2.2014	31.12.2014	J2
3896	435 60 08	autobus	Karosa C 734.1340	1994	16 000	11 940	PC1 718 0030.01	TMKCA1340PM033400	AL 797177		18.2.2014	31.12.2014	J2
3897	025 37 67	autobus	Mercedes - Benz 412 D BUS L	1999	4 600	2 874	60298000309823	WDB9044631P982606	AO 510712		18.2.2014	31.12.2014	J1
3898	315 37 18	připojné vozidlo	PV 16.12	1981	16 000			1563			18.2.2014	31.12.2014	K1b
3899	395 34 73	připojné vozidlo	PV 16.12	1991	16 000			921			18.2.2014	31.12.2014	K1b
3900	380 98 42	připojné vozidlo	Přepravník přív. DVHMT P 78	1978	12 500			105			18.2.2014	31.12.2014	K1b
3901	322 28 85	nákladní automobil	Avia 30 L	1982	5 950	3 596	0301006	01715			18.2.2014	31.12.2014	F2
3902	261 62 03	nákladní automobil	Avia 30 N	1976	5 950	3 596	03576	11671			18.2.2014	31.12.2014	F2
3903	024 99 68	osobní automobil	Škoda Fabia ABBNVX01	2009	1 645	1 422	BNV284973	TMBBF25J7A3103288	UD692062		18.2.2014	31.12.2014	B3
3904	476 35 56	osobní automobil	LRD 110 TD5	1996	3 050	2 495	23L03033A	SALLDHA68TA980248	AN009824		18.2.2014	31.12.2014	B4
3905	515 48 14	osobní automobil	LRD 110 TD5	1996	3 050	2 495	23L02986A	SALLDHA68TA980036	AN 009881		18.2.2014	31.12.2014	B4
3906	026 42 26	osobní automobil	Škoda Fabia ABBNVX01	2010	1 645	1 422	BNV291260	TMBBF25J0A3179094	UD900930		18.2.2014	31.12.2014	B3
3907	026 51 73	osobní automobil	Škoda Fabia ABBNVX01	2010	1 645	1 422	BNV291410	TMBBF25J5A3177583	UD718954		18.2.2014	31.12.2014	B3
3908	798 23 63	osobní automobil	Škoda Fabia SEAQWX01FM5	2001	1 615	1 452	74955	TMBJ16V523434739	AP371560		18.2.2014	31.12.2014	B3
3909	026 52 81	osobní automobil	Škoda Octavia 1Z AACAYCX01	2010	1 950	1 598	CAY894264	TMBCT61Z5B2013581	UD915319		18.2.2014	31.12.2014	B3
3910	238 46 41	osobní automobil	LRD 300 TDI DISCOVERY	1997	2 720	2 495	21648A	SALLJGMF8WA758606	UD320057		18.2.2014	31.12.2014	B4
3911	026 60 51	osobní automobil	Škoda Fabia 5J ABCAYAX01	2011	1 659	1 598	CAY D14740	TMBES25J6B3194855	UE351081		18.2.2014	31.12.2014	B3
3912	026 60 20	osobní automobil	Škoda Fabia 5J ABCAYAX01	2011	1 659	1 598	CAY D14701	TMBES25J2B3194898	UE350037		18.2.2014	31.12.2014	B3
3913	026 60 44	osobní automobil	Škoda Fabia 5J ABCAYAX01	2011	1 659	1 598	CAY D14672	TMBES25J1B3194889	UE351079		18.2.2014	31.12.2014	B3
3914	026 60 06	osobní automobil	Škoda Fabia 5J ABCAYAX01	2011	1 659	1 598	CAY C98722	TMBES25J1B3190714	UE229284		18.2.2014	31.12.2014	B3
3915	026 59 88	osobní automobil	Škoda Fabia 5J ABCAYAX01	2011	1 659	1 598	CAY C98637	TMBES25J9B3190279	UE229283		18.2.2014	31.12.2014	B3
3916	024 98 74	osobní automobil	VW Transportér	1995	2 515	1 896	ABL066662	WV2ZZZ7Z0TH045030	AM169243		18.2.2014	31.12.2014	B4
3917	432 00 34	autobus	Karosa C 735	1993	14 950	11 940	P41623027301	TMKL51031PM032972	AL354161		18.2.2014	31.12.2014	J2
3918	026 43 27	osobní automobil	VW Transportér	1995	2 515	1 896	ABL65900	WV2ZZZ7Z0TH043029	AM169249		18.2.2014	31.12.2014	B4
3919	471 44 84	osobní automobil	Škoda Pickup LXI EFF673	1996	1 510	1 289	2310401	TMBEFF673T5206552	AN246646		18.2.2014	31.12.2014	B2
3920	471 48 95	osobní automobil	Škoda Pickup LXI EFF673	1996	1 510	1 289	2310399	TMBEFF673T5206519	AN246645		18.2.2014	31.12.2014	B2
3921	035 04 48	osobní automobil	Škoda Octavia STALHX01FM5	2001	1 855	1 896	683734	TMBCG41U128557974	AP372476		18.2.2014	31.12.2014	B4
3922	398 96 63	speciální automobil	Tatra 815 ČKD AV 14	1989	19 570	15 825	79855	TNU85P186KK082813	AI415041		18.2.2014	31.12.2014	F3
3923	130 63 41	připojné vozidlo	RCW 3A	1986	950			64408			18.2.2014	31.12.2014	K1b
3924	386 50 91	osobní automobil	UAZ 469 BI	1988	2 400	2 445	10088212	10028670			18.2.2014	31.12.2014	B4
3925	292 80 14	traktor	AGROZET MT 8.130	1989	2 400	1 145	5210270	322			18.2.2014	31.12.2014	G
3926	319 29 75	připojné vozidlo	PANAV P52 09.07 AGRO	1974	9 000			16096			18.2.2014	31.12.2014	K1b
3927	023 67 44	osobní automobil	Škoda Fabia Combi	2005	1 260	1 390	120750	TMBHC46Y364472984	BG 195692		18.2.2014	31.12.2014	B3
3928	023 79 63	osobní automobil	Škoda Octavia	2006	1 575	1 896	222366	TMBCS21Z172024533	UB 484691		18.2.2014	31.12.2014	B4
3929	024 95 71	osobní automobil	Škoda Fabia 1,4 Tdi 59 kW	2009	1 190	1 422	BNV 284687	TMBBF25J1A3101424	UD 690803		18.2.2014	31.12.2014	B3
3930	026 47 21	osobní automobil	Škoda Fabia 1,4 Tdi 59 kW	2010	1 190	1 422	BNV 290997	TMBBF25J8A3176993	UD 719829		18.2.2014	31.12.2014	B3
3931	026 50 89	osobní automobil	Škoda Fabia 1,4 Tdi 59 kW	2010	1 190	1 422	BNV 291559	TMBBF25J7A3179092	UD 719311		18.2.2014	31.12.2014	B3
3932	026 57 24	osobní automobil	Škoda Fabia	2011	1 204	1 598	CAY C98741	TMBES25J 5B3190361	AA 041486		18.2.2014	31.12.2014	B3
3933	026 57 31	osobní automobil	Škoda Fabia	2011	1 204	1 598	CAY D03007	TMBES25J 9B3190749	AA 041473		18.2.2014	31.12.2014	B3
3934	226 85 09	osobní automobil	Land Rover 110 RAL	1998	2 920	2 495	23L40305B	SALLDHM68WA156063	AN 305389		18.2.2014	31.12.2014	B4
3935	255 33 28	osobní automobil	Land Rover 110	2000	2 550	2 500	78957A	196786			18.2.2014	31.12.2014	B4
3936	290 32 44	osobní automobil	Land Rover 90	1979	2 400	2 500	00688B	607752	AO 855994		18.2.2014	31.12.2014	B4
3937	297 73 02	speciální automobil	AD 20 T148	1979	22 760	12 667		70034-87			18.2.2014	31.12.2014	F3
3938	302 48 70	speciální automobil	LIAZ 101.860 CAS 25	1988	16 000	11 940	J912920004	J2FA0276	AN 804253		18.2.2014	31.12.2014	F3
3939	304 33 25	speciální automobil	LIAZ 101.860 CAS 25	1990	16 000	11 940	LA1657-1838	L2FA0107	AL 709301		18.2.2014	31.12.2014	F3
3940	317 77 01	autobus	C 734	1992	15 800	11 940	L634140300	7566			18.2.2014	31.12.2014	J2
3941	325 00 57	připojné vozidlo	PV 16.12	1982	16 000			2921			18.2.2014	31.12.2014	K1b
3942	329 05 27	připojné vozidlo	PV 16.12	1982	16 000			2890			18.2.2014	31.12.2014	K1b
3943	344 70 84	speciální automobil	Avia 31 SUEZ	1995	6 650	3 596	1194	TKHYSA00127/95	AM 192391		18.2.2014	31.12.2014	F1
3944	350 14 67	speciální automobil	Avia 31 SUEZ	1995	6 650	3 596	2395	KHYSA002774/95	AM 192253		18.2.2014	31.12.2014	F2
3945	611 80 37	osobní automobil	Land Rover 110	2000	2 550	2 500	84806A	199569			18.2.2014	31.12.2014	B4
3946	620 30 61	osobní automobil	Land Rover 110	2000	2 550	2 500	03045B	609191	AO 856019		18.2.2014	31.12.2014	B4
3947	350 26 00	traktor	Zetor 7211	2001	5 200	3 595	17923	12992			18.2.2014	31.12.2014	G
3948	401 97 07	pracovní stroj	Multicar M 25	1990	3 500	1 997	19-82/00821	1392984			18.2.2014	31.12.2014	F1
3949	153 99 92	speciální automobil	MER - BENZ ACTROS	2007	26 000	15 928	542.963-00-493791	WDB930183L1760007	UB580582		18.2.2014	31.12.2014	F3
3950	318 85 94	připojné vozidlo	PV 16.12	1982	16 000			2080			18.2.2014	31.12.2014	K1b
3951	324 22 25	připojné vozidlo	PV 16.12	1982	16 000			2885			18.2.2014	31.12.2014	K1b
3952	361 70 98	osobní automobil	UAZ 315136.469	1986	2 500	2 445	20778783	XTT31512220028522			18.2.2014	31.12.2014	B4
3953	586 29 55	nákladní automobil	Tatra 810 6x6 1R VALNIK	2009	13 000	7 154	10779465	TNT1R0R269K000545	A 1774		18.2.2014	31.12.2014	F3
3954	593 62 74	nákladní automobil	Tatra 810 6x6 1R VALNIK	2009	13 000	7 154	10780072	TNT1R0R269K000537	A 1766		18.2.2014	31.12.2014	F3
3955	023 63 19	nákladní automobil	Tatra 810 6x6 1R VALNIK Z.Č.	2009	13 000	7 154	10844897	TNT1R0R269K000586	A 1909		18.2.2014	31.12.2014	F3
3956	377 75 94	nákladní automobil	Tatra 815 VVN 6x6	1987	20 700	19 000	5306	TNT815VN6HK057027			18.2.2014	31.12.2014	F3
3957	350 15 44	nákladní automobil	Tatra 815 VVN 6x6	1985	20 700	19 000	1299	29254-162			18.2.2014	31.12.2014	F3
3958	353 58 46	nákladní automobil	Tatra 815 VVN 6x6	1985	20 700	19 000	317042	20228-182			18.2.2014	31.12.2014	F3
3959	374 40 86	nákladní automobil	Tatra 815 VVN 6x6	1987	20 700	19 000	5167	TNT815VN6HBO56520			18.2.2014	31.12.2014	F3
3960	330 75 24	speciální automobil	Tatra 815 6x6 CAP 6 M	1998	21 000	19 000	T3B928601436	TNU26WR45WK032227	AN 799610		18.2.2014	31.12.2014	F3
3961	024 56 18	speciální automobil	Tatra 815 6x6 CAPL 16 M	2006	27 600	19 000	002140	TNU280R256K039832	A 0685		18.2.2014	31.12.2014	F3
3962	328 87 55	speciální automobil	Tatra 815 6x6 CAPL 16 M	1998	27 600	19 000	1432	32130			18.2.2014	31.12.2014	F3
3963	320 96 55	speciální automobil	Tatra 815 6x6 CAPL 16 M	1998	27 600	19 000	1433	32128			18.2.2014	31.12.2014	F3
3964	025 02 56</												

3992	319 20 52	osobní automobil	UAZ 469BJ		1981	1 410	1 448	40210L80007266	XTT31512280564701	AA 034839	18.2.2014	31.12.2014	B3
3993	381 52 29	osobní automobil	UAZ 469BJ		1993	1 410	1 448	41780B10700555	10018596	AA 028325	18.2.2014	31.12.2014	B3
3994	381 62 53	osobní automobil	UAZ 469BJ		1988	1 410	1 448	40210L80004834	XTT31512280561269	AA 034838	18.2.2014	31.12.2014	B3
3995	351 99 72	nákladní automobil	TATRA T 815 VVN 6X6		1985	11 000	19 000	7419	30864162	AA 012819	18.2.2014	31.12.2014	F2
3996	367 60 68	nákladní automobil	TATRA T 815 VVN 6X6		1999	11 000	19 000	3972	47025	AA009798	18.2.2014	31.12.2014	F2
3997	390 25 14	nákladní automobil	TATRA T 815 VVN 6X6		1999	11 000	19 000	9395	083095	AA 018739	18.2.2014	31.12.2014	F2
3998	354 88 06	nákladní automobil	TATRA T 815 VVN 8X8		1999	13 000	19 000	2382	33826-102	AA 009792	18.2.2014	31.12.2014	F3
3999	365 98 36	nákladní automobil	TATRA T 815 VVN 8X8		1999	13 000	19 000	3219	39252-102	AA 009796	18.2.2014	31.12.2014	F3
4000	307 28 00	speciální automobil	TATRA T 148 CAPL-15		1980	15 000	12 667	87529	77486-46	AA 012811	18.2.2014	31.12.2014	F3
4001	327 28 97	speciální automobil	TATRA T 148 CAPL-15		1982	15 000	12 667	127199	110528-46	AA 012816	18.2.2014	31.12.2014	F3
4002	322 99 01	speciální automobil	TATRA T 148 CAPL-15		1982	15 000	12 667	83367	74358-46	AA 022631	18.2.2014	31.12.2014	F3
4003	363 21 61	speciální automobil	TATRA T 148 CAPL-16		1987	14 800	12 667	2026	24912-192	AA 028302	18.2.2014	31.12.2014	F3
4004	366 82 29	speciální automobil	TATRA T 148 CAPL-16		1985	14 800	12 667	2040	GK045610	AA 034837	18.2.2014	31.12.2014	F3
4005	380 22 69	nákladní automobil	MULTICAR M 25		1986	990	1 077	19-87/10599	1620989	AA 018919	18.2.2014	31.12.2014	F1
4006	404 21 52	speciální automobil	PRAGA V3S M2 OZ 88		1990	8 500	7 412	168509	LB000783	AA 034752	18.2.2014	31.12.2014	F2
4007	404 20 13	speciální automobil	PRAGA V3S M2 OZ 88		1992	8 500	7 412	168503	000786	AA 028320	18.2.2014	31.12.2014	F2
4008	361 78 41	speciální automobil	PRAGA V3S TO 5		1980	6 730	7 412	126935	9061720	AA 012821	18.2.2014	31.12.2014	F2
4009	288 07 69	speciální automobil	PRAGA V3S VZ20/350		1988	8 980	7 412	119355	8030773	AA018915	18.2.2014	31.12.2014	F2
4010	308 03 08	speciální automobil	PRAGA V3S VZ20/350		1980	8 980	7 412	101777	129912	AA 034613	18.2.2014	31.12.2014	F2
4011	428 32 32	speciální automobil	ZIL 131 D 210		1986	8 300	6 000	577394	678437	AA 016803	18.2.2014	31.12.2014	F2
4012	340 08 09	speciální automobil	ZIL 131 D 210		1985	8 300	6 000	577394	678437	AA 028402	18.2.2014	31.12.2014	F2
4013	297 39 82	vysokozdví ný vozík	DVHM 3222		1999	5 200	3 456	70844	3504	AA018737	18.2.2014	31.12.2014	H
4014	361 55 97	vysokozdví ný vozík	DVHM 1622 LX		1999	3 260	1 221	50237	25201/05	AA 016800	18.2.2014	31.12.2014	H
4015	384 09 42	vysokozdví ný vozík	DVHM 3522		1999	5 200	3 456	028183	834	AA 01680	18.2.2014	31.12.2014	H
4016	522 83 59	speciální automobil	AVIA 31 SUEZ 4		1996	6 650	3 596	136-96-01538	TNA31TKHYTA002288	AA 012997	18.2.2014	31.12.2014	F2
4017	212 14 59	osobní automobil	Škoda Octavia		2006	1 970	1 984		TMBCD21Z972073264	UB 505886	18.2.2014	31.12.2014	B4
4018	112 13 41	osobní automobil	Škoda Fabia		2002	1 580	1 397		TMBPB46Y523528583	AP 513440	18.2.2014	31.12.2014	B3
4019	352 02 08	speciální automobil	Praha V3S SUEZ 4		1985	6 650	3 596	119 112	F002178	AA 022627	18.2.2014	31.12.2014	F2
4020	027 23 06	osobní automobil	Škoda-Octavia		2011	1 350	1 598	CAYC92855	TMBCT61Z2B2151806	UE 351688	18.2.2014	31.12.2014	B3
4021	024 93 86	osobní automobil	Škoda-Fabia		2009	1 190	1 422	BNV284694	TMBBF25J7A31001332	UD 690751	18.2.2014	31.12.2014	B3
4022	026 47 38	osobní automobil	Škoda-Fabia		2010	1 190	1 422	BNV291557	TMBBF25J7A3179139	UD 719590	18.2.2014	31.12.2014	B3
4023	026 57 62	osobní automobil	Škoda-Fabia		2011	1 204	1 598	CAYA98500	TMBES25J6B3190594	UE 229429	18.2.2014	31.12.2014	B3
4024	026 57 55	osobní automobil	Škoda-Fabia		2011	1 204	1 598	CAYC98497	TMBES25J0B3190588	UE 229281	18.2.2014	31.12.2014	B3
4025	026 57 79	osobní automobil	Škoda-Fabia		2011	1 204	1 598	CAYC98619	TMBES25J3B3190312	EU 229430	18.2.2014	31.12.2014	B3
4026	026 48 60	osobní automobil	Škoda Fabia		2010	1 190	1 422	BNV291248	TMBBF25JXA3177885	UD718980	18.2.2014	31.12.2014	B3
4027	022 72 36	osobní automobil	OPEL FRONTERA		1992	1 725	2 410	C 24 NE 01066953	SED53MWL4PV532172	UD 320040	18.2.2014	31.12.2014	B4
4028	378 58 21	osobní automobil	UAZ 469 BI		2001	1 645	2 445	10700559	10016024		18.2.2014	31.12.2014	B4
4029	520 02 18	osobní automobil	LRD 110 TDI ST		1996	3 050	2 495	03054A	SALLDHA68TA980534	AN009888	18.2.2014	31.12.2014	B4
4030	510 74 07	osobní automobil	LRD 110 TDI ST		1996	3 050	2 495	02934A	SALLDHA68TA979601	AN009829	18.2.2014	31.12.2014	B4
4031	401 05 39	osobní automobil	UAZ 469 BI		1990	2 400	2 445	70004466	XTT31512270541186		18.2.2014	31.12.2014	B4
4032	026 12 96	sanitní automobil	LRD 130 TD 4		2008	3 800	2 402	71029061632	SALLDKA387A750247	A1541	18.2.2014	31.12.2014	D
4033	212 23 82	sanitní automobil	LRD 130TD4 zdravotní		2007	3 800	2 402	70926160857	SALLDKAS87A748575	A1596	18.2.2014	31.12.2014	D
4034	392 14 49	nákladní automobil	T-815 S 3		1989	11 300	15 825	86459	89743		18.2.2014	31.12.2014	F2
4035	401 81 84	nákladní automobil	T-815 AD 20		1990	28 500	19 000	94944/90	97496		18.2.2014	31.12.2014	F3
4036	161 25 34	nákladní automobil	T-815 8x8 UNK 2		2007	26 000	12 667	T3C-928-81 002449	TNU780R897K000012	A 0830	18.2.2014	31.12.2014	F3
4037	359 55 09	nákladní automobil	T-815 8x8 UNK 2		2007	26 000	12 667	T3C-928-81	TNU780R897K000011	A 0829	18.2.2014	31.12.2014	F3
4038	360 18 68	nákladní automobil	T-815 8x8 UNK 2		2007	38 000	12 667	T3C-928-81 002656	TNU780R897K000018	A 1044	18.2.2014	31.12.2014	F3
4039	360 07 19	nákladní automobil	T-815 8x8 UNK 2		2007	38 000	12 667	T3C-928-81 002604	TNU780R897K000016	A 1046	18.2.2014	31.12.2014	F3
4040	024 54 16	nákladní automobil	T-815 MKIV		2006	36 000	12 667	T3B-928-60	TNU260R816K039867	UB 180018	18.2.2014	31.12.2014	F3
4041	307 44 95	nákladní automobil	T-815 MKIV		2002	32 000	12 667	T3B-928-60/43600521	TNU260R812K036266	AO612062	18.2.2014	31.12.2014	F3
4042	241 08 45	nákladní automobil	T 815 AD 20,2		2003	28 500	12 667	554	TNU280R213K037360	BA0008344	18.2.2014	31.12.2014	F3
4043	374 39 06	traktor	Z-7211		1987	3 390	3 595	483731	30032		18.2.2014	31.12.2014	G
4044	385 14 01	autobus	C-734		1988	9 800	11 940	L634140218	23666		18.2.2014	31.12.2014	J2
4045	385 14 94	autobus	C-734		1988	9 800	11 940	L 634140221	23675		18.2.2014	31.12.2014	J2
4046	024 69 83	přípojně vozidlo	PM 7.5 UN		2012	750			TK9PM075VCOVA7016	UF 012339	18.2.2014	31.12.2014	K1a
4047	024 69 90	přípojně vozidlo	PM 7.5 UN		2012	750			TK9PM075VCOVA7017	UF 012340	18.2.2014	31.12.2014	K1a
4048	024 70 63	přípojně vozidlo	PM 7.5 UN MiV		2012	750			TK9PM075VCOVA7001	UE082673	18.2.2014	31.12.2014	K1a
4049	024 70 49	přípojně vozidlo	PM 7.5 UN MiV		2012	750			TK9PM075VCOVA7008	UE202680	18.2.2014	31.12.2014	K1a
4050	877 66 80	přípojně vozidlo	P-50		1976	16 000			176941		18.2.2014	31.12.2014	K1b
4051	413 34 94	přípojně vozidlo	P50 N		1991	15 600			277		18.2.2014	31.12.2014	K1b
4052	382 39 81	přípojně vozidlo	P50 N		1988	15 600			61		18.2.2014	31.12.2014	K1b
4053	417 62 42	přípojně vozidlo	P50 N		1991	15 600			275		18.2.2014	31.12.2014	K1b
4054	386 27 51	přípojně vozidlo	P50 N		1988	15 600			55		18.2.2014	31.12.2014	K1b
4055	395 46 47	přípojně vozidlo	P50 N		1989	15 600			78		18.2.2014	31.12.2014	K1b
4056	192 73 75	osobní automobil	LRD 90 TDI SW		1996	2 400	2 495	07627A	SALLDV68TA998575	AN 359158	18.2.2014	31.12.2014	B4
4057	114 50 09	osobní automobil	Škoda Felicia 1,3 Combi		1998	1 460	1 289	2873695	TMBEFF653X0120375	AO 291247	18.2.2014	31.12.2014	B2
4058	363 94 34	nákladní automobil	Avia A31N		1986	5 990	3 596	3230/86	TNAA31NG003730	AI 015833	18.2.2014	31.12.2014	F2
4059	252 84 65	přípojně vozidlo	PV-210.23		2000	500			TK9N05121Y1PP7032	AO 728441	18.2.2014	31.12.2014	K1a
4060	475 94 92	osobní automobil	Škoda Octavia 2,0 SLX		1999	1 805	1 984	038098	TMBBE41U7Y2277795	AO 418386	18.2.2014	31.12.2014	B4
4061	837 70 27	osobní automobil	Škoda Octavia 1,9 Tdi		2001	1 855	1 896	682127	TMBCG41UX22598171	AP 371541	18.2.2014	31.12.2014	B4
4062	027 23 13	osobní automobil	Škoda Octavia 1,6 TDI		2011	1 950	1 598	CAY A97293	TMBCT61Z9B2155934	UE 350904	18.2.2014	31.12.2014	B3
4063	026 51 11	osobní automobil	Škoda Fabia 1,4 TDIP		2010	1 645	1 422	BNV 291231	TMBBF25J5A3179666	UD 717955	18.2.2014	31.12.2014	B3
4064	024 99 75	osobní automobil	Škoda Fabia 1,4 TDIP		2009	1 645	1 422	BNV 284974	TMBBF25J1A3103446	UD 692064	18.2.2014	31.12.2014	B3
4065	024 96 03	osobní automobil	Škoda Fabia 1,4 TDIP		2009	1 645	1 422	BNV 284670	TMBBF25J2A3101822	UD 690824	18.2.2014	31.12.2014	B3
4066	356 36 14	nákladní automobil	Škoda Felicia Pickup		1999	1 510	1 289	2983629	TMBEFF673Y5257576	AO 542733	18.2.2014	31.12.2014	F1
4067	779 30 68	osobní automobil	VW Transporter		2006	2 800	2 461	ADX 160857	WV2ZZZ7HZ7HO34786	UB 463807	18.2.2014	31.12.2014	B4
4068	267 58 86	nákladní automobil	AVIA 30		1977	5 950	3 319	06856	227500284	AA 016625	18.2.2014	31.12.2014	F2
4069	431 98 61	autobus	KAROSA C 735		1993	14 950	11 940	P51 6230037.01	33001/93	AL 354164	18.2.2014	31.12.2014	J2
4070	413 98 58	autobus	KAROSA LC 735		1991	14 300	11 940	M236520161	TMKL73540MM030626	AA 030734	18.2.2014	31.12.2014	J2
4071</													

4100	379 59 52	ostatní vozidla	Multicar M25		1986	2 500	1 997	19-87/95210	16583-86	AA 033270	18.2.2014	31.12.2014	F1
4101	405 88 70	speciální automobil	AS8 SPLACHOVAC.LIAZ		1991	17 000	13 741	LB-1-461-0412	TNKK54101MS000012	AK 375432	18.2.2014	31.12.2014	F3
4102	320 82 96	nákladní automobil	AVIA A21/20 VALNIK		1985	4 300	3 596	1369400246	11777		18.2.2014	31.12.2014	F2
4103	317 00 34	nákladní automobil	AVIA A30 N VALNIK		1981	5 950	3 319	567899	02433		18.2.2014	31.12.2014	F2
4104	380 33 56	nákladní automobil	AVIA A31 VALNIK		1988	5 990	3 595	03633/88	24J004167		18.2.2014	31.12.2014	F2
4105	381 16 90	nákladní automobil	AVIA A31 VALNIK		1988	5 950	3 595	06462/88	JA 006192		18.2.2014	31.12.2014	F2
4106	026 41 70	osobní automobil	FABIA 1,4 TDIPD		2010	1 645	1 422	291416	TMBBF25J3A3178196	UD 719830	18.2.2014	31.12.2014	B3
4107	026 40 79	osobní automobil	FABIA 1,4 TDIPD		2010	1 645	1 422	291549	TMBBF25JXA3178180	UD 900311	18.2.2014	31.12.2014	B3
4108	025 00 92	osobní automobil	FABIA 1,4 TDIPD		2009	1 645	1 422	BNV 284950	TMBBF25J1A3102265	UD 691807	18.2.2014	31.12.2014	B3
4109	361 67 54	osobní automobil	FABIA 1,9 SDI		2003	1 640	1 896	ASY 201031	TMBPF16Y443917169	BF 142958	18.2.2014	31.12.2014	B4
4110	026 59 57	osobní automobil	FABIA II,6TDI		2011	1 659	1 598	CAY D03011	TMBES25J6B3190708	UE 292911	18.2.2014	31.12.2014	B3
4111	026 59 71	osobní automobil	FABIA II,6TDI		2011	1 659	1 598	CAY C98491	TMBES25J1B3190275	UE 229215	18.2.2014	31.12.2014	B3
4112	026 59 19	osobní automobil	FABIA II,6TDI		2011	1 659	1 598	CAY C53317	TMBES25J7B3177031	UE 225413	18.2.2014	31.12.2014	B3
4113	026 59 26	osobní automobil	FABIA II,6TDI		2011	1 659	1 598	CAY C53239	TMBES25J5B3177125	UE 226268	18.2.2014	31.12.2014	B3
4114	026 59 40	osobní automobil	FABIA II,6TDI		2011	1 659	1 598	CAY C79841	TMBES25J0B3184337	UE 228169	18.2.2014	31.12.2014	B3
4115	115 52 86	osobní automobil	FABIA SEDAN,1.9SDI47		2001	1 675	1 896	70795	TMBHF46Y223434203	AP 371548	18.2.2014	31.12.2014	B4
4116	074 06 87	osobní automobil	FELICIA COMB 1,3		1998	1 460	1 289	2829648	TMBEFF654X7072824	AO 187498	18.2.2014	31.12.2014	B2
4117	024 19 95	osobní automobil	FELICIA COMB 1,3		1999	1 460	1 289	2951149	TMBEFF653Y0263049	AO 421936	18.2.2014	31.12.2014	B2
4118	022 84 31	osobní automobil	FELICIA COMB 1,3		1996	1 460	1 289	3045989	TMBEFF653V0423554	AN 385369	18.2.2014	31.12.2014	B2
4119	023 75 90	osobní automobil	FELICIA COMB 1,3		1997	1 460	1 289	2859874	TMBEFF653V0539896	AN 627564	18.2.2014	31.12.2014	B2
4120	095 71 48	osobní automobil	MIKROB.Š-1203KL.TAZ-1500		1989	1 980	1 433	ACR 710020	MJ0781	AI 215819	18.2.2014	31.12.2014	B3
4121	022 82 91	osobní automobil	FELICIA COMB 1,3		1998	1 460	1 289	3045986	TMBEFF653W0882620	AO 168073	18.2.2014	31.12.2014	B2
4122	093 45 76	osobní automobil	FELICIA COMBI 1,6LX		1998	1 460	1 598	739834	TMBEGF653X0117149	AO 291191	18.2.2014	31.12.2014	B3
4123	395 09 48	osobní automobil	MIKROB.Š-1203KL.TAZ-1500		1989	1 980	1 433	14639110	KC 4810		18.2.2014	31.12.2014	B3
4124	023 79 32	osobní automobil	OCTAVIAII,1.9TDI77KW		2006	1 970	1 896	222398	TMBCS21Z772024522	UB 484478	18.2.2014	31.12.2014	B4
4125	030 95 89	osobní automobil	MIKROB.VW CARAVELE2,4D55		1998	2 700	2 370	046806	099709	AO 321818	18.2.2014	31.12.2014	B4
4126	092 84 78	osobní automobil	Š1203SD TAZ 1500		1990	2 140	1 433	14-638791	TNE1203SDLOJ.7574	AK 546785	18.2.2014	31.12.2014	B3
4127	024 16 85	osobní automobil	MIKROB.VW TRANSPORT.2,5D		2006	2 170	2 461	160733	WVZ2ZZ7ZH7H032976	UB 463386	18.2.2014	31.12.2014	B4
4128	223 72 51	osobní automobil	LAND ROVER DEFENDER 110 TD SO		1996	3 050	2 495	02993A	SALLDHA68TA980011	AN 221220	18.2.2014	31.12.2014	B4
4129	508 17 90	osobní automobil	LAND ROVER DEFENDER 90 TDI		1996	2 400	2 495	23L02911A	SALLDVA68TA979875	AN 221240	18.2.2014	31.12.2014	B4
4130	361 78 72	osobní automobil	Š1203SD TAZ-1200		1986	1 980	1 221	7424854	DC 2149	AH 483266	18.2.2014	31.12.2014	B2
4131	026 16 45	nákladní automobil	T810 6X6.1R VALNIK		2008	13 000	7 145	10679262	TNT1R0R268K000267	A 1384	18.2.2014	31.12.2014	F3
4132	023 74 51	osobní automobil	MIKROB.TOYOTA HIACE 9M1S		1995	2 600	2 446	2L4010483	JT121LK1200012214	AM 439655	18.2.2014	31.12.2014	B4
4133	026 11 47	osobní automobil	MIKROB.VW CARAVELE2,5D75		2001	2 700	2 461	ACV 327551	WVZ2ZZ70Z2H080844	AP 303448	18.2.2014	31.12.2014	B4
4134	023 72 73	osobní automobil	MIKROB.VW TRANSP.2,5 4X4		1995	2 590	2 461	ACU035185	WVZ2ZZ70ZTH048788	AM 438708	18.2.2014	31.12.2014	B4
4135	144 60 27	osobní automobil	MIKROB.PEUGEOT BOXER2,5D		1995	2 850	2 446	0007614	VF3231C9215090920	AM 032939	18.2.2014	31.12.2014	B4
4136	319 50 06	Nákladní automobil	VOZIK PLOŠ.MOT.M25P		1982	3 500	1 997	19-86/03843	13102		18.2.2014	31.12.2014	F1
4137	316 85 72	Nákladní automobil	VOZIK PLOŠ.MOT.M25P		1982	3 500	1 997	07562	10757		18.2.2014	31.12.2014	F1
4138	323 20 48	Nákladní automobil	VOZIK PLOŠ.MOT.M25P		1989	3 500	1 997	19-80/4334	8046086		18.2.2014	31.12.2014	F1
4139	305 77 13	Nákladní automobil	VOZIK PLOŠ.MOT.M25P		1980	3 500	1 997	19-84 05887	14047		18.2.2014	31.12.2014	F1
4140	323 94 50	Nákladní automobil	VOZIK PLOŠ.MOT.M25P		1981	3 500	1 997	19-90/05643	1368180	AG 545893	18.2.2014	31.12.2014	F1
4141	385 25 98	Nákladní automobil	VOZIK PLOŠ.MOT.M25P		1988	3 500	1 997	19-85/6488	16451	AI 312602	18.2.2014	31.12.2014	F1
4142	375 72 55	Nákladní automobil	VOZIK PLOŠ.MOT.M25P		1986	3 500	1 997	19-88/06263	1657388		18.2.2014	31.12.2014	F1
4143	392 56 74	Nákladní automobil	VOZIK PLOŠ.MOT.M25P		1989	3 500	1 997	19-88/02990	15803		18.2.2014	31.12.2014	F1
4144	026 16 52	nákladní automobil	T810 6X6.1R VALNIK		2008	13 000	7 145	10490378	TNT1R0R268K000259	A 1376	18.2.2014	31.12.2014	F3
4145	355 25 28	nákladní automobil	T815 8VN6X6.1 VALNIK		1986	20 700	19 000	449	35413-162		18.2.2014	31.12.2014	F3
4146	372 97 11	nákladní automobil	T815 8VN6X6.1 VALNIK		1987	20 700	19 000	5263	056529		18.2.2014	31.12.2014	F3
4147	358 76 45	nákladní automobil	T815S3 6X6.2 SKLAPĚČ		1985	22 300	12 667	78829	24670-106		18.2.2014	31.12.2014	F3
4148	375 54 68	speciální automobil	RYPADLO LOPATOVÉ UDS114A		1987	23 500	15 825	59579	062127		18.2.2014	31.12.2014	F3
4149	381 32 23	nákladní automobil	T815S3 6X6.2 SKLAPĚČ		1988	22 300	12 667	65508	TNT815S36JK068024		18.2.2014	31.12.2014	F3
4150	405 59 58	nákladní automobil	T815V8X8 TAHAC PŘÍV		1995	25 000	19 000	14592	TNT815V78SK102183		18.2.2014	31.12.2014	F3
4151	374 70 54	speciální automobil	JEŘÁB AUT.AD28 T815PJ28		1987	28 000	12 667	2198	053195		18.2.2014	31.12.2014	F3
4152	278 17 03	speciální automobil	JEŘÁB AUT.AD080.1 T148		1983	25 000	12 667	2928-16-33271	30314-46		18.2.2014	31.12.2014	F3
4153	390 57 15	speciální automobil	JEŘÁB AUT.AD28 T815PJ28		1989	28 000	12 667	3568/88	TNU.85PJ06.JK073433	AI 721743	18.2.2014	31.12.2014	F3
4154	319 61 55	osobní automobil	UAZ469BI TERENNI		1987	2 150	2 400	40210L80008718	XTT31512290569327		18.2.2014	31.12.2014	B4
4155	401 04 38	osobní automobil	UAZ469BI TERENNI		1990	2 620	2 400	X1202880	X0038799		18.2.2014	31.12.2014	B4
4156	373 50 66	traktor	Z-7011/7211.7711		1987	5 090	3 922	005835	005948		18.2.2014	31.12.2014	G
4157	329 00 46	traktor	Z-7011/7211.7711		1982	5 200	3 595	7001-018698	18060	AG 564665	18.2.2014	31.12.2014	G
4158	394 64 35	traktor	Z-7011/7211.7711		1989	5 090	3 922	16009	15225	AI 549214	18.2.2014	31.12.2014	G
4159	231 47 01	traktor	ZAMETAČ TRAKTOR.TZ-7011		1984	5 200	3 595	036940	035663	AH 132437	18.2.2014	31.12.2014	G
4160	263 79 94	traktor	ZAMETAČ TRAKTOR.TZ-7011		1984	5 090	3 922	023242	36512		18.2.2014	31.12.2014	G
4161	410 04 36	traktor	ZAMETAČ TRAKTOR.TZ-7021		1991	5 200	3 595	109896	058874	AK 775109	18.2.2014	31.12.2014	G
4162	418 02 81	traktor	ZAMETAČ TRAKTOR.TZ-7021		1991	5 200	3 595	112078	058872		18.2.2014	31.12.2014	G
4163	346 95 07	traktor	Z-7011/7211.7711		1984	5 200	3 595	040266	38692		18.2.2014	31.12.2014	G
4164	384 53 65	traktor	Z-7011/7211.7711		1988	5 200	3 595	070793	039415		18.2.2014	31.12.2014	G
4165	402 35 44	traktor	Z-7011/7211.7711		1990	5 090	3 922	7701024273	022138		18.2.2014	31.12.2014	G
4166	084 57 28	traktor	Z-7011/7211.7711		1989	5 090	3 922	10096	15445	AI 548777	18.2.2014	31.12.2014	G
4167	246 26 99	traktor	MALOTRAKTOR MT8-065 D		1990	770	700	276463	02279		18.2.2014	31.12.2014	G
4168	092 54 48	traktor	MALOTRAKTOR T-4 K 14		1986	1 020	700	235747	28858		18.2.2014	31.12.2014	G
4169	351 05 40	traktor	MALOTRAKTOR T-4 K 14		1988	1 020	700	244253	33580		18.2.2014	31.12.2014	G
4170	289 76 68	vysokozdvížený vozík	DVHM 3222T		1978	5 640	3 595	041491	2566		18.2.2014	31.12.2014	H
4171	267 03 55	vysokozdvížený vozík	DVHM 3222T		1976	5 640	3 595	688277	1838		18.2.2014	31.12.2014	H
4172	353 06 49	vysokozdvížený vozík	DVHM1622L		1984	4 800	1 281	028507	04394		18.2.2014	31.12.2014	H
4173	371 76 46	vysokozdvížený vozík	DVHM 3222T		1987	5 640	3 595	049301	8405		18.2.2014	31.12.2014	H
4174	390 26 39	vysokozdvížený vozík	DVHM1622L		1989	4 800	1 281	050179	06183		18.2.2014	31.12.2014	H
4175	289 96 88	vysokozdvížený vozík	MV12B		1990	2 730	1 281	1211838	5211		18.2.2014	31.12.2014	H
4176	284 91 02	vysokozdvížený vozík	DVHM 3222T		1982	5 640	3 595	086498	5097		18.2.2014	31.12.2014	H
4177	525 22 19	vysokozdvížený vozík	DV 63 AK		2005	15 560	4 156	Z 1204.046	3250102	ZA 017345	18.2.2014	31.12.2014	H
4178	618 67 55	vysokozdvížený vozík	DV 20A		1996	5 650	2 696	050001	090919		18.2.2014	31.12.2014	

4208	763 90 96	osobní automobil	Š Felicia	2000	1 420	1 289	3061367	TMBEFF613Y7297968	AO 845858	18.2.2014	31.12.2014	B2
4209	026 50 41	osobní automobil	Š Fabia	2010	1 645	1 422		TMBBF25J3A3179090	UD719310	18.2.2014	31.12.2014	B3
4210	025 06 74	osobní automobil	Š Fabia	2010	1 645	1 422		TMBBF25J3A3177200	UD718939	18.2.2014	31.12.2014	B3
4211	025 01 48	osobní automobil	Š Fabia	2009	1 645	1 422		TMBBF25J5A3102270	UD691808	18.2.2014	31.12.2014	B3
4212	024 94 01	osobní automobil	Š Fabia	2009	1 645	1 422		TMBBF25J8A3102215	UD690875	18.2.2014	31.12.2014	B3
4213	026 57 48	osobní automobil	Š Fabia	2011	1 659	1 598		TMBES25J7B3190359	UE229282	18.2.2014	31.12.2014	B3
4214	006 53 26	osobní automobil	Škoda 1203 M	1989	1 980	1 500	14632904	ME2433		18.2.2014	31.12.2014	B3
4215	011 89 78	osobní automobil	Škoda Octavia	2003	1 855	1 896		TMBCG41U242839000	BF 138696	18.2.2014	31.12.2014	B4
4216	278 60 25	nákladní automobil	Mitsubishi Canter	1988	3 500	2 477	630229	DD310	AI 811820	18.2.2014	31.12.2014	F1
4217	409 59 61	osobní automobil	Mitsubishi Lancer 300 SD	1990	2 275	2 477	JMBL039PPLA400477	DD1616		18.2.2014	31.12.2014	B4
4218	889 05 86	osobní automobil	Volkswagen Transporter	2002	2 700	2 461		WV2ZZZ70Z2X019219	BA177307	18.2.2014	31.12.2014	B4
4219	279 08 00	osobní automobil	Volkswagen Transporter	1998	2 650	2 370	007666	WV2ZZZ70ZXH077352	AO 321791	18.2.2014	31.12.2014	B4
4220	188 02 25	osobní automobil	Volkswagen Caravelle	1998	2 700	2 461	165667	WV2ZZZ70ZXH099794		18.2.2014	31.12.2014	B4
4221	264 61 23	tahač návěsů	T 815 VT 6 x 6	1987	24 000	19 000	4624	52204		18.2.2014	31.12.2014	E
4222	259 66 95	nákladní automobil	Multicar M 25	1989	3 500	1 997	19-83/09823	15330	AI 784650	18.2.2014	31.12.2014	F1
4223	259 55 60	nákladní automobil	Multicar M 25	1985	3 500	1 997	19-85-8051	1511085		18.2.2014	31.12.2014	F1
4224	392 88 20	nákladní automobil	Multicar M 25	1989	3 500	1 997	19-90/05639	15533/1989	AI 78650	18.2.2014	31.12.2014	F1
4225	371 33 10	nákladní automobil	Multicar M 25	1987	3 500	1 997	19-82/03731	16739/87		18.2.2014	31.12.2014	F1
4226	321 89 78	nákladní automobil	Multicar M 25	1981	2 500	1 997	1989/08044	1581386		18.2.2014	31.12.2014	F1
4227	230 78 57	nákladní automobil	Avia 15 F	1984	3 800	3 319	18110	35623		18.2.2014	31.12.2014	F2
4228	230 78 40	nákladní automobil	Avia 15 Safl	1973	3 800	3 319	03771	7301300		18.2.2014	31.12.2014	F2
4229	375 04 25	nákladní automobil	Avia 21 N	1987	2 240	3 595	3502	15258	AA031743	18.2.2014	31.12.2014	F1
4230	432 60 94	nákladní automobil	Avia 31 L	1993	6 350	3 596	03286	003481		18.2.2014	31.12.2014	F2
4231	053 57 80	nákladní automobil	Avia 31 L	1994	6 350	3 596	04207	001016		18.2.2014	31.12.2014	F2
4232	052 91 18	nákladní automobil	Avia 31 L	1994	6 350	3 596	4201	001017		18.2.2014	31.12.2014	F2
4233	391 54 04	nákladní automobil	Avia 31 N	1989	5 950	3 596	04316	209735	AL 971940	18.2.2014	31.12.2014	F2
4234	402 30 63	nákladní automobil	Avia 31 N	1990	5 950	3 596	05689	TNAA31NV1LA004133	UB 566962	18.2.2014	31.12.2014	F2
4235	364 42 67	nákladní automobil	Avia 31 N	1986	5 950	3 596	03967	52047	AL 019131	18.2.2014	31.12.2014	F2
4236	340 40 89	nákladní automobil	Avia 31 N	1984	5 950	3 596	1328501601	08400425	AA 031641	18.2.2014	31.12.2014	F2
4237	391 54 59	nákladní automobil	Avia 31 N	1989	5 950	3 596	04567	TNAA31NV1KA004166	UB 566961	18.2.2014	31.12.2014	F2
4238	291 14 25	nákladní automobil	Avia 31 TK	1995	5 990	3 596	136.95.01188/95	TNA31TKHYSA001281/95	AM 192389	18.2.2014	31.12.2014	F2
4239	261 63 66	nákladní automobil	Avia 31 TK	1995	6 650	3 596	02394	002775	AM 192252	18.2.2014	31.12.2014	F2
4240	424 13 17	nákladní automobil	Avia 31	1995	6 650	3 596		TNA31TKHYSA001280	AM192388	18.2.2014	31.12.2014	F2
4241	425 40 05	nákladní automobil	Avia 31.1 TK	1995	6 650	3 596	136.95.02389/95	TNA31TKHYSA002773/95	AM 192254	18.2.2014	31.12.2014	F2
4242	265 12 42	nákladní automobil	LIAZ 110.050 D	1990	9 170	11 940	LAI4600340	1774	AA031757	18.2.2014	31.12.2014	F2
4243	380 30 53	nákladní automobil	Tatra 815 S3	1988	22 300	12 667	66769	069633		18.2.2014	31.12.2014	F3
4244	350 65 18	nákladní automobil	Tatra 815 S3	1985	22 300	12 667	24683	24686-106		18.2.2014	31.12.2014	F3
4245	544 98 42	traktor	Malotraktor MT 8065	1990	2 400	1 221	211554	20526		18.2.2014	31.12.2014	G
4246	544 98 97	traktor	Malotraktor MT 8065	1992	2 400	1 145	263625	1248		18.2.2014	31.12.2014	G
4247	344 29 40	traktor	ZETOR 7011	1984	5 100	3 595	38486	37179	AH 133038	18.2.2014	31.12.2014	G
4248	421 17 52	traktor	ZETOR 7211	1991	5 200	3 595	109898	058845		18.2.2014	31.12.2014	G
4249	432 67 77	traktor	ZETOR 7211	1993	5 200	3 595	035711	023936		18.2.2014	31.12.2014	G
4250	432 68 30	traktor	ZETOR 7211	1993	5 200	3 595	112037	058873		18.2.2014	31.12.2014	G
4251	321 58 47	traktor	ZETOR 7211	1982	5 200	3 595	18743	18046	AH 133039	18.2.2014	31.12.2014	G
4252	394 65 43	traktor	ZETOR 7711	1989	5 090	3 922	015961	39441		18.2.2014	31.12.2014	G
4253	257 89 72	traktor	ZETOR 7745	1989	5 600	3 922	015827	015426		18.2.2014	31.12.2014	G
4254	416 44 32	traktor	ZETOR 7745	1989	5 600	3 922	027394	026041		18.2.2014	31.12.2014	G
4255	264 96 10	traktor	ZETOR 8011	1990	6 910	4 156	023463	19141	AI 322916	18.2.2014	31.12.2014	G
4256	548 17 98	vysokozdvížený vozík	DVHM 3522	1988	5 640	3 595	58234	4418		18.2.2014	31.12.2014	H
4257	323 73 53	vysokozdvížený vozík	DVHM 3222	1982	9 400	3 595	095636	5143		18.2.2014	31.12.2014	H
4258	390 06 71	vysokozdvížený vozík	DVHM 3522	1989	5 640	3 595	053650	0906		18.2.2014	31.12.2014	H
4259	278 88 74	vysokozdvížený vozík	DVHM 2522L	1988	5 360	3 595	067636	08549	AA031788	18.2.2014	31.12.2014	H
4260	414 09 37	autobus	Karosa 735	1991	14 940	11 940	M236520253	030735		18.2.2014	31.12.2014	J2
4261	435 67 98	autobus	Karosa C 734.00	1994	15 440	11 940	0039.01	033430/93		18.2.2014	31.12.2014	J2
4262	399 09 13	autobus	SOR LC 7	1998	9 700	3 908		TK9L7X502WXSL5127	XA087350	18.2.2014	31.12.2014	J2
4263	023 98 99	připojné vozidlo	PV	2008	750			TKXHA31758ANS9295	UC 837544	18.2.2014	31.12.2014	K1a
4264	001 84 14	připojné vozidlo	BSS PS 208.06 AGRO	1991	8 000			1479	AA 023548	18.2.2014	31.12.2014	K1b
4265	377 64 76	nákladní automobil	T 815 8x8	1986	15 200	19 000				18.2.2014	31.12.2014	F3
4266	374 39 99	nákladní automobil	T 815 8x8	1986	15 200	19 000				18.2.2014	31.12.2014	F3
4267	406 86 11	nákladní automobil	T 815 6x6	1987	12 700	12 667				18.2.2014	31.12.2014	F3
4268	362 04 21	nákladní automobil	T 815 6x6	1987	12 700	12 667				18.2.2014	31.12.2014	F3
4269	392 67 30	nákladní automobil	T 815 8x8	1986	15 200	19 000				18.2.2014	31.12.2014	F3
4270	384 30 35	osobní automobil	UAZ	1988	1 700	2 445				18.2.2014	31.12.2014	B4
4271	393 53 63	osobní automobil	UAZ	1988	1 700	2 445				18.2.2014	31.12.2014	B4
4272	361 73 77	osobní automobil	UAZ	1988	1 700	2 445				18.2.2014	31.12.2014	B4
4273	327 56 94	osobní automobil	UAZ	1988	1 700	2 445				18.2.2014	31.12.2014	B4
4274	201 38 53	sanitní automobil	LRD Zdrav	2007	3 800	2 402	071010231653	SALLDKAS87A749441	A1590	18.2.2014	31.12.2014	D
4275	026 16 69	nákladní automobil	T 810	2008	13 000	7 154	10677249	TNT1R0R268K000271	A1388	18.2.2014	31.12.2014	F3
4276	023 63 71	nákladní automobil	T 810 ZČ	2009	13 000	7 154	10789966	TNT1R0R269K000592	A1915	18.2.2014	31.12.2014	F3
4277	367 48 08	nákladní automobil	T 815 6x6	1987	12 700	12 667				18.2.2014	31.12.2014	F3
4278	433 77 31	nákladní automobil	T 815 6x6	1987	12 700	12 667				18.2.2014	31.12.2014	F3
4279	377 28 78	nákladní automobil	T 815 6x6	1987	12 700	12 667	5505	058302-162	AA031524	18.2.2014	31.12.2014	F3
4280	350 33 00	nákladní automobil	T 815 8x8	1986	15 200	19 000				18.2.2014	31.12.2014	F3
4281	264 43 36	nákladní automobil	T 815 CA	1990	14 948	12 666	23407	03643/633823	AA031769	18.2.2014	31.12.2014	F3
4282	264 52 38	nákladní automobil	T 815 CA	1994	14 948	12 666	3367	003628	AA031770	18.2.2014	31.12.2014	F3
4283	264 42 80	nákladní automobil	T 815 CA	1994	14 948	12 666	1781	018481	AA031755	18.2.2014	31.12.2014	F3
4284	364 78 70	nákladní automobil	T 815 CAPL	1987	13 100	12 667	4575	051483	AA037901	18.2.2014	31.12.2014	F3
4285	351 47 99	nákladní automobil	T 815 CAPL	1985	13 100	12 667	2267	32277192	AA031762	18.2.2014	31.12.2014	F3
4286	362 06 23	nákladní automobil	T 815 CAPL	1986	13 100	12 667	12251	39194192	AA037643	18.2.2014	31.12.2014	F3
4287	284 11 84	nákladní automobil	T 815 CAPL	1999	14 781	12 667	002009	TNU260R25.XK033166	AA031758	18.2.2014	31.12.2014	F3
4288	368 15 43	nákladní automobil	T 815 CAPL	1986	13 100	12 667	340	37635-192	AA031761	18.2.2014	31.12.2014	F3
4289	369 91 04	nákladní automobil	T 815 CAPL	1986	13 100	12 667	1893	37608182	AA031759	18.2.2014	31.12.2014	F3
4290	027 28 56	nákladní automobil	MB ATEGO CAPL	2011	14 085	6 374	906915009	2095/WDB9700781L601502	AA046633	18.2.2014	31.12.2014	F3
4291	359 71 48	tahač návěsů	T 815 VT 6 x 6	1988	28 000	12 667	12519	76653	AA023899	18.2.2014	31.12.2014	E
4292	383 60 59	tahač návěsů	T 815 VT 6 x 6	1988	28 000	12 667	3-930-508190	JK076051	AA031756	18.2.2014	31.12.2014	E
4293	004 28 24	návěs	CNPL 45	1989	28 000			646002	AA031773	18.2.2014	31.12.2014	K2
4294	228 30 07	návěs	CNPL 45	1989	28 000							

4316	367 52 67	nákladní automobil	Tatra 815 8VN6x6.1val.	1986	20 700	19 000	3388	42095-162		18.2.2014	31.12.2014	F3
4317	315 05 17	vysokozdví ný vozík	DVHM 3222 TM	1981	9 400	3 120	83865	10-4513		18.2.2014	31.12.2014	H
4318	414 19 54	připojné vozidlo	Přívěs PV 16.12 valník	1991	16 000			924		18.2.2014	31.12.2014	K1b
4319	256 72 97	připojné vozidlo	Přívěs T55 SH sklápěcí	1975	7 450			29616		18.2.2014	31.12.2014	K1b
4320	024 89 10	osobní automobil	Š Fabia 1,4 TDI PD	2009	1 645	1 422	284761	TMBBF25J1A3098721	UD 691302	18.2.2014	31.12.2014	B3
4321	024 74 50	osobní automobil	Š Fabia combi 1,4TDI	2007	1 670	1 422	246848	TMBHJ26V784031825	UC 191687	18.2.2014	31.12.2014	B3
4322	976 09 94	osobní automobil	Š Octavia 1.6 L	1997	1 700	1 595	30536	TMBZZ1U73N005027	XA 067734	18.2.2014	31.12.2014	B3
4323	321 49 38	osobní automobil	Fiat Ducato 1.4GV	1994	3 000	1 971	0000884/1994	ZFA2900000452805	AL 175782	18.2.2014	31.12.2014	B4
4324	439 88 77	nákladní automobil	Tatra 815 AD 20.2	2005	25 000	12 667	001528	TNU280R215K038829	BG 132283	18.2.2014	31.12.2014	F3
4325	387 24 19	vysokozdví ný vozík	DVHM 3522 TXK	1988	5 640	3 595	33409	1/0827		18.2.2014	31.12.2014	H
4326	025 90 51	nákladní automobil	Tatra 810 6x6 R1valník	2009	13 000	7 154	10773954	TNT1R0R269K000484	A 1713	18.2.2014	31.12.2014	F3
4327	396 87 32	nákladní automobil	Tatra 815 8VN6x6.1val.	1992	20 700	19 000	13949	101423		18.2.2014	31.12.2014	F3
4328	361 70 36	vysokozdví ný vozík	DVHM 1622 LX	1986	4 800	3 120	024104	05034		18.2.2014	31.12.2014	H
4329	317 01 11	připojné vozidlo	Přívěs PV 16.12 valník	1981	16 000			2052		18.2.2014	31.12.2014	K1b
4330	970 06 80	připojné vozidlo	Přívěs PS2 08.06 Agro	1988	8 000			0187		18.2.2014	31.12.2014	K1b
4331	378 31 42	připojné vozidlo	Převravník DVHMT	1987	9 400			113		18.2.2014	31.12.2014	K1b
4332	026 40 00	osobní automobil	Š -Fabia 1,4 TDI PD	2010	1 645	1 442	BNV291221	TMBBF25JXA3176459	UD 717621	18.2.2014	31.12.2014	B3
4333	175 88 38	osobní automobil	Š -Fabia 1,4 TDI PD	2009	1 645	1 442	BNV284983	TMBBF25J2A3102971	UD 691936	18.2.2014	31.12.2014	B3
4334	024 99 99	osobní automobil	Š -Fabia 1,4 TDI PD	2009	1 645	1 422	BNV284960	TMBBF25J3A3102526	UD 691932	18.2.2014	31.12.2014	B3
4335	024 96 65	osobní automobil	Š -Fabia 1,4 TDI PD	2009	1 645	1 422	BNV284957	TMBBF25J3A3102381	UD 691929	18.2.2014	31.12.2014	B3
4336	024 75 68	osobní automobil	Š -Fabia 1,4 TDI PD	2007	1 200	1 422	BNM245253	TMBBE25J283057415	UD 189893	18.2.2014	31.12.2014	B3
4337	026 48 77	osobní automobil	Š -Fabia 1,4 TDI PD	2010	1 645	1 422	290998	TMBBF25J3A3177033	UD 719006	18.2.2014	31.12.2014	B3
4338	024 77 15	osobní automobil	Š -Fabia Combi 1,4 i	2007	1 590	1 390		TMBGC25J883097414	UC 515004	18.2.2014	31.12.2014	B3
4339	115 86 34	osobní automobil	Š -Fabia Combi 1,9 SDI	2001	1 675	1 896	070512	TMBHF46ZX23435129	AP 371575	18.2.2014	31.12.2014	B4
4340	037 49 98	osobní automobil	ŠKODA Fabia 1,9 SDI	2003	1 640	1 896		TMBPF16Y043915175	BF 143189	18.2.2014	31.12.2014	B4
4341	419 91 79	osobní automobil	ŠKODA Fabia 1,9 SDI	2003	1 640	1 896	200748	TMBPF16ZX43910162	BF 142241	18.2.2014	31.12.2014	B4
4342	915 50 68	osobní automobil	ŠKODA Superb 2,5 TDI	2002	2 189	2 496	053162	TMBBV23U139033111	AP 737561	18.2.2014	31.12.2014	B4
4343	212 14 42	osobní automobil	ŠKODA Octavia 2,0 MPI	2006	1 575	1 984		TMBBD61Z372048152	UB 492736	18.2.2014	31.12.2014	B4
4344	024 35 73	osobní automobil	Škoda Octavia 1,9 TDI	2007	1 385	1 896	BXE671684	TMBCS21Z72060082	UC 189891	18.2.2014	31.12.2014	B4
4345	022 83 92	osobní automobil	Škoda Octavia 1,9 TDI	2001	1 235	1 984	118410	TMBBE21U912514345	AP 272708	18.2.2014	31.12.2014	B4
4346	023 79 87	osobní automobil	Škoda Octavia 1,9 TDI	2006	1 985	1 896	217494	TMBHS21Z722022338	UB 483897	18.2.2014	31.12.2014	B4
4347	093 37 13	osobní automobil	MIKROB. VW CARAVELE 2,4D	1998	2 700	2 370	047273	VWV2ZZ70ZXH099304	AO 321819	18.2.2014	31.12.2014	B4
4348	255 04 82	osobní automobil	LRD 110 SW	2000	2 950	2 495	764154	SALLDHM88YA195320	AO 852916	18.2.2014	31.12.2014	B4
4349	025 10 95	osobní automobil	LRD 110 MILITARY	2006	3 500	2 495	15L06497C	SALLDBAF86A732481	A 0813	18.2.2014	31.12.2014	B4
4350	475 57 24	osobní automobil	LRD 110 ST	1996	3 050	2 495	02890A	SALLDHA68TA979737	AN 009833	18.2.2014	31.12.2014	B4
4351	202 60 60	osobní automobil	LRD 110 ST	1996	3 050	2 495	03056A	SALLDHA68TA980408	AN 221207	18.2.2014	31.12.2014	B4
4352	518 67 23	osobní automobil	LRD 110 ST	1996	3 050	2 495	03070A	SALLDHA68TA980528	AN 221228	18.2.2014	31.12.2014	B4
4353	518 74 61	osobní automobil	LRD 110 ST	1996	3 050	2 495	23L03004A	SALLDHA68TA980140	AN 009897	18.2.2014	31.12.2014	B4
4354	253 23 10	osobní automobil	LRD 110 SW	2000	2 950	2 495	73735A	SALLDHM88YA195440	AO 852913	18.2.2014	31.12.2014	B4
4355	022 18 10	sanitní automobil	LDR 130 ZDRAVOTNI	2006	3 800	2 495	15P309818	SALLDKA586A720226	A 3943	18.2.2014	31.12.2014	D
4356	022 18 89	sanitní automobil	LDR 130 ZDRAVOTNI	2006	3 800	2 495	15P31120B	SALLDKA586A720341	A 3938	18.2.2014	31.12.2014	D
4357	026 11 33	sanitní automobil	LDR 130 ZDRAVOTNI	2008	3 800	2 495	071117051720	SALLDKAS87A751803	A 1533	18.2.2014	31.12.2014	D
4358	026 11 40	sanitní automobil	LDR 130 ZDRAVOTNI	2008	3 800	2 495	071013042017	SALLDKAS87A749675	A 1534	18.2.2014	31.12.2014	D
4359	026 11 57	sanitní automobil	LDR 130 ZDRAVOTNI	2008	3 800	2 495	071029060058	SALLDKAS87A750300	A 1536	18.2.2014	31.12.2014	D
4360	022 18 03	sanitní automobil	LDR 130 ZDRAVOTNI	2006	3 800	2 495	30729B	SALLDKA586A720024	A 3944	18.2.2014	31.12.2014	D
4361	022 18 27	sanitní automobil	LDR 130 ZDRAVOTNI	2006	3 800	2 495	31255B	SALLDKA586A720409	A 3941	18.2.2014	31.12.2014	D
4362	022 18 34	sanitní automobil	LDR 130 ZDRAVOTNI	2006	3 800	2 495	30742B	SALLDKA586A719913	A 3940	18.2.2014	31.12.2014	D
4363	022 18 41	sanitní automobil	LDR 130 ZDRAVOTNI	2006	3 800	2 495	30483B	SALLDKA586A719903	A 3942	18.2.2014	31.12.2014	D
4364	022 18 58	sanitní automobil	LDR 130 ZDRAVOTNI	2006	3 800	2 495	30956B	SALLDKA586A720206	A 3945	18.2.2014	31.12.2014	D
4365	025 29 28	nákladní automobil	T- 815 8x8 Multilift	2007	14 800	12 667	M-113-07	TNU260R817K040757	UB 180257	18.2.2014	31.12.2014	F3
4366	023 91 16	nákladní automobil	T- 815 8x8 Multilift	2006	14 800	12 667	007102	TNU260R816K039256	UB 180528	18.2.2014	31.12.2014	F3
4367	023 90 15	nákladní automobil	T- 815 8x8 Multilift	2005	14 800	12 667	007035	TNU260R815K039066	BG 132428	18.2.2014	31.12.2014	F3
4368	025 29 11	nákladní automobil	T- 815 8x8 Multilift	2007	14 800	12 667	M-115-07	TNU260R817K040762	UB 180262	18.2.2014	31.12.2014	F3
4369	025 32 17	nákladní automobil	T- 815 8x8 Multilift	2007	14 800	12 667	008226	TNU260R817K040937	UB 180323	18.2.2014	31.12.2014	F3
4370	025 57 25	nákladní automobil	T- 815 8x8 Multilift	2007	14 800	12 667	008761	TNU260R817K041919	UB 181177	18.2.2014	31.12.2014	F3
4371	025 57 32	nákladní automobil	T- 815 8x8 Multilift	2007	14 800	12 667	008783	TNU260R817K041910	UB 181128	18.2.2014	31.12.2014	F3
4372	022 94 18	nákladní automobil	T- 815 8x8 Multilift	1997	14 800	12 667	000273	TNU260R81TK029671	AN 222877	18.2.2014	31.12.2014	F3
4373	205 59 49	nákladní automobil	T- 815 8x8 Multilift	1997	14 800	12 667	000286	TNU260R81VK029682	AN 222881	18.2.2014	31.12.2014	F3
4374	202 80 42	nákladní automobil	T- 815 8x8 Multilift	1997	14 800	12 667	000290	TNU260R81VK029683	AN 222880	18.2.2014	31.12.2014	F3
4375	025 29 04	nákladní automobil	T- 815 8x8 Multilift	2007	14 800	12 667	M-110-07	TNU260R817K040684	UB 180254	18.2.2014	31.12.2014	F3
4376	023 90 53	nákladní automobil	T- 815 8x8 Multilift	2005	14 800	12 667	7039	TNU260R815K039081	BG 132424	18.2.2014	31.12.2014	F3
4377	023 90 77	nákladní automobil	Tatra 815 AD 20.2	2005	24 800	12 667	1558	TNU280R215K038859	BG 132270	18.2.2014	31.12.2014	F3
4378	541 22 86	nákladní automobil	Tatra 815 AD 20.2	1998	24 480	12 667	1162	TNU250P11W0031717	AN 799469	18.2.2014	31.12.2014	F3
4379	398 81 58	nákladní automobil	T815 6X6 CAS 11 FEKAL	1987	11 360	12 667	9951	55362	XA 029515	18.2.2014	31.12.2014	F2
4380	023 90 46	nákladní automobil	T- 815 8x8 Multilift	2005	14 800	12 667	007039	TNU260R815K039078	BG 132426	18.2.2014	31.12.2014	F3
4381	130 00 26	nákladní automobil	T 815 PHEL	1999	14 600	12 667	001986	TNU26WR45_XK033131	AN 799881	18.2.2014	31.12.2014	F3
4382	260 12 47	nákladní automobil	T 815 POP 2	2002	14 600	12 667		TNU26WR45K035504	A 0275	18.2.2014	31.12.2014	F3
4383	024 57 19	nákladní automobil	T 815 POP 2	2006	14 600	12 667	007463	TNU26WR456K039925	A 0663	18.2.2014	31.12.2014	F3
4384	537 74 04	nákladní automobil	T 815 POP 2	1997	11 900	12 667	006722	TNT815VPKVK1025480	AN 305013	18.2.2014	31.12.2014	F2
4385	300 95 36	nákladní automobil	T 815 POP 2	1997	11 900	12 667	006734	TNT815VPKVK1025418	AN 305016	18.2.2014	31.12.2014	F2
4386	381 17 39	nákladní automobil	T 815 CAP 6	1988	19 800	19 000	7919	TNU85VP11JK074589		18.2.2014	31.12.2014	F3
4387	524 93 50	vysokozdví ný vozík	Voz. vys. DV 63 AK	2005	9 260	4 156	3250104	3250104	ZA 017347	18.2.2014	31.12.2014	H
4388	011 95 84	vysokozdví ný vozík	Voz. vys. DV 63 AK	2005	9 260	4 156	1353	3250109	ZA 017361	18.2.2014	31.12.2014	H
4389	414 10 86	autobus	Karosa LC-735	1991	9 600	11 940	M336520212	TMKL73540MMO30942/91		18.2.2014	31.12.2014	J2
4390	330 39 33	autobus	Karosa C 734	1983	9 600	11 940	L634140304	5870183		18.2.2014	31.12.2014	J2
4391	616 68 65	připojné vozidlo	Přív. PV18LP OKD KONTEJ	2004	3 500			TKPPV18L045000017	BA 011396	18.2.2014	31.12.2014	K1b
4392	588 07 86	připojné vozidlo	Přív. PV18LP OKD KONTEJ	2002	3 500			TKPPV18L025000009	AP 397325	18.2.2014	31.12.2014	K1b
4393	365 10 10	připojné vozidlo	Přív. PV18LP OKD KONTEJ	2001	3 500			TKPPV18L015000005	AO 746313	18.2.2014	31.12.2014	K1b
4394	734 28 46	připojné vozidlo	Přív. PV18LP OKD KONTEJ	2003	3 500			TKPPV18L035000014	BA 010543	18.2.2014	31.12.2014	K1b
4395	931 36 80	připojné vozidlo	Přívěs									

4424	201 74 99	osobní automobil	LR Defender 110 TD	1996	3 050	2 495	02968A	SALLDHA68TA980229	AN 221213	18.2.2014	31.12.2014	B4
4425	220 97 01	osobní automobil	LR DISCOVERY 300 TDI	1997	2 720	2 495	21652A	SALLJGMF8WA759086	AN 703770	18.2.2014	31.12.2014	B4
4426	209 18 11	osobní automobil	Land-Rover	1998	2 950	2 495	23L432308	SALLDHM68WA157622	AAC404476	18.2.2014	31.12.2014	B4
4427	376 89 16	autobus	Karoska C 734	1987	15 800	11 940	HA33070035	TMKC73420HM019855	odebrán	18.2.2014	31.12.2014	J2
4428	014 69 00	autobus	SOR C 7,5	1997	9 280	3 908	0297079	TK9C7X502VX5L5111	AN 612527	18.2.2014	31.12.2014	J2
4429	226 37 68	nákladní automobil	ROSS R210.12VV6x6	1997	12 000	6 177	83MO285230	TK9V21012VZAR4010	AN192653	18.2.2014	31.12.2014	F2
4430	336 47 07	traktor	Zetor-7011	1983	5 100	3 595	32525	31418	AG 850622	18.2.2014	31.12.2014	G
4431	784 34 02	přípojně vozidlo	PSE F 12,5 B	1993	6 400			003070	AL 477271	18.2.2014	31.12.2014	K1b
4432	022 12 38	přípojně vozidlo	přívěs speciální	2004	750			TK9075MIP40PM7046	BF 337081	18.2.2014	31.12.2014	K1a
4433	022 12 14	přípojně vozidlo	přívěs speciální	2004	750			TK9075MIP40PM7047	BF 337080	18.2.2014	31.12.2014	K1a
4434	022 13 22	přípojně vozidlo	přívěs speciální	2004	750			TK9075MIP40PM7045	BF 337076	18.2.2014	31.12.2014	K1a
4435	024 66 11	přípojně vozidlo	přívěs speciální	1994	505			0040	AL 611418	18.2.2014	31.12.2014	K1a
4436	032 89 19	přípojně vozidlo	přívěs speciální	1998	600			4/511617	AAC404477	18.2.2014	31.12.2014	K1a
4437	022 14 85	přípojně vozidlo	přívěs speciální	2005	750			TM1V012905S000001	AA017328	18.2.2014	31.12.2014	K1a
4438	034 27 79	přípojně vozidlo	Niewiadow F1024-10.11 H	2001	1 000			SWNB1000010002555	AP060662	18.2.2014	31.12.2014	K1b
4439	034 34 86	přípojně vozidlo	Niewiadow F1024-10.11 H	2001	1 000			SWNB1000010002556	AP060663	18.2.2014	31.12.2014	K1b
4440	618 35 09	přípojně vozidlo	PARAGAN PG 13 PV1	2004	900			TK910912542PP7322	BF537385	18.2.2014	31.12.2014	K1b
4441	470 68 92	osobní automobil	S-Forman Plus Lxi	1994	1 370	1 289	2065830	TMBCEF60055056372	AL779049	18.2.2014	31.12.2014	B2
4442	190 80 15	sanitní automobil	VW Transportér zdrav	1999	2 600	1 896	226284	WV2ZZZ70ZVH070266	AO499276	18.2.2014	31.12.2014	D
4443	081 05 48	sanitní automobil	VW Transportér zdrav	1996	2 625	1 896	ABL092170	WV2ZZZ70ZVH018020	AN 274097	18.2.2014	31.12.2014	D
4444	099 81 47	sanitní automobil	VW Transportér zdrav	1999	2 600	1 896	179194	WV2ZZZ70ZVH021421	AA 027913	18.2.2014	31.12.2014	D
4445	099 75 55	sanitní automobil	VW Transportér zdrav	1999	2 600	1 896	178792	WV2ZZZ70ZVH019140	AA 409453	18.2.2014	31.12.2014	D
4446	081 32 51	sanitní automobil	VW Transportér zdrav	1997	2 652	1 896	123761	WV2ZZZ70ZVH130986	AN 6690789	18.2.2014	31.12.2014	D
4447	013 84 88	osobní automobil	Škoda Felicia Lxi	2011	1 420	1 289	3127730	TMBEFF61315350169	AP 238435	18.2.2014	31.12.2014	B2
4448	974 35 15	osobní automobil	Škoda Fabia Combi 1,9 SDi	2002	1 675	1 896	136073	TMBJF16V333658632	AP 691638	18.2.2014	31.12.2014	B4
4449	022 77 62	osobní automobil	Škoda Fabia 1,9 SDi	2004	1 640	1 896	278290	TMBPF16Y954197296	AA040512	18.2.2014	31.12.2014	B4
4450	026 38 05	osobní automobil	Škoda Fabia II 1,4 TDi	2010	1 645	1 422	BNV 291234	TMBBF25J9A3178154	UD 719044	18.2.2014	31.12.2014	B3
4451	025 07 99	osobní automobil	Škoda Fabia II 1,4 TDi	2010	1 645	1 422	BNV 291272	TMBBF25J8A3176962	UD 719535	18.2.2014	31.12.2014	B3
4452	027 23 99	osobní automobil	Škoda Fabia II 1,6 TDi	2011	1 659	1 598	D23275	TMBES25J8B3198602	UE 351678	18.2.2014	31.12.2014	B3
4453	388 07 46	sanitní automobil	UAZ 452 Diesel	1999	2 650	2 776	VM12C01020	39620020218781		18.2.2014	31.12.2014	D
4454	026 11 64	sanitní automobil	LRD zdravotní	2008	3 800	2 402	71105183336	SALLDKAS87A750845	A1537	18.2.2014	31.12.2014	D
4455	026 11 71	sanitní automobil	LRD zdravotní	2008	3 800	2 402	71106151527	SALLDKAS87A750881	A1538	18.2.2014	31.12.2014	D
4456	191 06 16	sanitní automobil	LRD zdravotní	1999	3 800	2 495	45247A	SALLDKA88YA181923	A0354	18.2.2014	31.12.2014	D
4457	022 19 11	sanitní automobil	LRD zdravotní	2006	3 800	2 495	15P30883B	SALLDKAS86A720095	A3947	18.2.2014	31.12.2014	D
4458	653 35 71	sanitní automobil	LRD zdravotní	2002	3 800	2 495	44778A	SALLDKAS86A49682	AO435	18.2.2014	31.12.2014	D
4459	386 39 49	sanitní automobil	Iveco LZTOP	2011	5 500	2 800		ZA9B5C04A60G40291	A212	18.2.2014	31.12.2014	D
4460	431 28 46	sanitní automobil	ŠKODA 1203 SANITNI	1993	2 065	1 433	14-804758	DE6665	AL 0723326	18.2.2014	31.12.2014	D
4461	429 54 77	sanitní automobil	ŠKODA 1203 SANITNI	1992	1 980	1 433	14-630906	SF3983	AL 071549	18.2.2014	31.12.2014	D
4462	390 43 87	sanitní automobil	ŠKODA 1203 SANITNI	1989	1 980	1 221	14-633335	KH 0794		18.2.2014	31.12.2014	D
4463	361 60 40	sanitní automobil	ŠKODA 1203 SANITNI	1986	1 980	1 221	14-809914	TME 1203 SA	AL 212527	18.2.2014	31.12.2014	D
4464	527 00 88	sanitní automobil	VW transporter 1,9D	1997	2 625	1 896	119368	WV2ZZZ70ZV H118153	UD 320071	18.2.2014	31.12.2014	D
4465	170 50 05	sanitní automobil	VW transporter 1,9D	1997	2 625	1 896	121791	WV2ZZZ70ZVH127219	UD 320072	18.2.2014	31.12.2014	D
4466	170 07 52	sanitní automobil	VW transporter 1,9D	1996	2 625	1 896	106534	WV2ZZZ70ZVH076242	UD 320069	18.2.2014	31.12.2014	D
4467	170 46 77	sanitní automobil	VW transporter 1,9D	1997	2 625	1 896	124356	WV2ZZZ70ZVH132872	UD 320086	18.2.2014	31.12.2014	D
4468	025 23 84	sanitní automobil	VW transporter 1,9D	1997	2 625	1 896	125405	WV2ZZZ70ZVH138844	UD 320077	18.2.2014	31.12.2014	D
4469	800 97 71	sanitní automobil	VW transporter 1,9D	2001	2 625	1 896	285069	WV2ZZZ70Z2X044386	AP 305390	18.2.2014	31.12.2014	D
4470	282 48 75	osobní automobil	UAZ 3962 D	1993	2 670	2 800	1007698VM12C0106	20021		18.2.2014	31.12.2014	B5
4471	358 41 58	osobní automobil	ŠKODA FABIA 1,9 SDI	2003	1 290	1 896	ASY 201041	TMBPF16Y143915122	BF 143188	18.2.2014	31.12.2014	B4
4472	027 20 41	osobní automobil	ŠKODA FABIA 1,6 TDI CR	2011	1 204	1 598	CAY D20637	TMBES25J9B3198608	UE 351617	18.2.2014	31.12.2014	B3
4473	024 96 72	osobní automobil	ŠKODA FABIA 1,4 TDI PD	2009	1 190	1 422	BNV284985	TMBBF25J6A3103007	UD 691938	18.2.2014	31.12.2014	B3
4474	024 92 16	osobní automobil	ŠKODA FABIA 1,4 TDI PD	2009	1 190	1 422	284677	TMBBF25J3A3101277	UD 691580	18.2.2014	31.12.2014	B3
4475	322 28 78	nákladní automobil	AVIA 30 L Žč	1982	5 950	3 319	1318203197	082-03298		18.2.2014	31.12.2014	F2
4476	645 13 36	sanitní automobil	LAND ROVER DEFENDER 130	2002	3 800	2 495	20236A	SALLDKAS82A634455	AO321	18.2.2014	31.12.2014	D
4477	114 20 00	sanitní automobil	VW transporter 1,9D	1997	2 600	1 896	147550	WV2ZZZ70ZVH077672	XA046540	18.2.2014	31.12.2014	D
4478	179 07 22	sanitní automobil	VW Transporter zdrav	1995	2 590	2 370	AAB 303300	WV2ZZZ70ZSH038042	AM 035448	18.2.2014	31.12.2014	D
4479	406 18 61	speciální vozidlo	TATRA 815 4X4.1 POP-2	1997	11 900	12 667	6733	TNT 815 VPK VK 102 520	AN 305027	18.2.2014	31.12.2014	F2
4480	595 82 23	přípojně vozidlo	PANAV POP-2	1997	5 500			TNK SK 6579 VH 000073	AN 305028	18.2.2014	31.12.2014	K1b
4481	026 50 03	osobní automobil	FABIA 1,4 TDIPD 59KW	2010	1 645	1 422	BNV 290994	TMBBF25J7A3177021	UD 719003	18.2.2014	31.12.2014	B3
4482	100 68 69	sanitní automobil	VW Transporter zdrav	1998	2 600	1 896	178698	WV2ZZZ70ZVH019463	AO 192701	18.2.2014	31.12.2014	D
4483	190 38 25	sanitní automobil	VW Transporter zdrav	1999	2 625	1 896	107854	WV2ZZZ70ZVHO35725	AO501548	18.2.2014	31.12.2014	D
4484	514 19 79	sanitní automobil	VW Transporter zdrav	1996	2 625	1 896	213143	WV2ZZZ70ZVHO79576	AN434067	18.2.2014	31.12.2014	D
4485	024 95 95	osobní automobil	FABIA 1,4 TDIPD 59KW	2009	1 645	1 422	BNV 284861	TMBBF25J0A3101382	UD 690816	18.2.2014	31.12.2014	B3
4486	513 48 92	sanitní automobil	VW transporter 1,9D	1996	2 625	1 896	089053	WV2ZZZ70ZVH010892	AN007846	18.2.2014	31.12.2014	D
4487	025 00 61	osobní automobil	FABIA 1,4 TDIPD 59KW	2009	1 645	1 422	BNV 284935	TMBBF25JXA3102765	UD 691933	18.2.2014	31.12.2014	B3
4488	024 79 24	osobní automobil	Škoda Fabia combi	2008	1 590	1 390	212872	TMBGC25J493069403	UD 001584	18.2.2014	31.12.2014	B3
4489	073 92 36	sanitní automobil	VW Transportér 4x4	1995	2 700	2 370	377014	WV2ZZZ70ZTH054315	AN 005734	18.2.2014	31.12.2014	D
4490	513 03 57	sanitní automobil	VW Transportér 1,9D	1996	2 625	1 896	082809	WV2ZZZ70ZTH239119	AN 396746	18.2.2014	31.12.2014	D
4491	014 44 23	osobní automobil	Š Felicia 1,3 Lxi	2001	1 420	1 289	3128720	TMBEFF61317356216	AP 238692	18.2.2014	31.12.2014	B2
4492	805 44 30	osobní automobil	Mikrobus Ford 2,5 TDI	1994	2 650	2 496	RS6978894	WFOFXGBVFR569788	AL 815872	18.2.2014	31.12.2014	B4
4493	113 85 73	osobní automobil	VW Transporter	1997	2 625	1 896	124405	WV2ZZZ70ZVH127397	AN 688926	18.2.2014	31.12.2014	D
4494	026 41 87	osobní automobil	Š Fabia 1,4 TDI	2010	1 645	1 422	BNV 291244	TMBBF25J9A3177943	UD 900432	18.2.2014	31.12.2014	B3
4495	081 12 55	sanitní automobil	Volkswagen Transportér 1,9 D	1997	2 625	1 840	ABL118880	WV2ZZZ70ZVH117840	AN 688433	18.2.2014	31.12.2014	D
4496	025 06 29	osobní automobil	Š Fabia 1,4 TDI	2010	1 645	1 422	BNV 291558	TMBBF25J8A3179070	UD 719230	18.2.2014	31.12.2014	B3
4497	081 36 62	sanitní automobil	Volkswagen Transportér	1997	2 625	1 896	123365	WV2ZZZ70ZVH133368	AN 690791	18.2.2014	31.12.2014	D
4498	026 38 29	osobní automobil	Š Fabia 1,4 TDI	2010	1 645	1 422	BNV 291971	TMBBF25J8A3177500	UD 718943	18.2.2014	31.12.2014	B3
4499	094 55 16	sanitní automobil	ŠKODA 1203	1990	1 980	1 433	14-807949	TME 1203 SASB7665		18.2.2014	31.12.2014	D
4500	514 31 84	sanitní automobil	VW TRANSPORTER	1997	2 625	1 896	ABL118983	WV2ZZZ70ZVH117530	AN 688929	18.2.2014	31.12.2014	D
4501	474 53 83	sanitní automobil	VW TRANSPORTER	2000	2 625	1 896	ABL256318	WV2ZZZ70Z1X042713	AP 011815	18.2.2014	31.12.2014	D
4502	029 82 63	osobní automobil	ŠKODA Felicie	1998	1 490	1 598	AEE 775107	TMBEGF653X0118750	AO 290395	18.2.2014	31.12.2014	B3
4503	829 70 97	osobní automobil	ŠKODA Felicie	1996	1 460	1 289	2414563	TMBEFF653T0370565	AO 715993	18.2.2014	31.12.2014	B2
4504	026 5											

4532	162 56 71	připojné vozidlo	PANAV POP2	1997	5 500				TNK SK 6579 VH 000072	AN 305017	18.2.2014	31.12.2014	K1b
4533	026 47 90	osobní automobil	ŠKODA FABIA 5J	2010	1 645	1 422			TMBBF25J9A3178557	UD 900267	18.2.2014	31.12.2014	B3
4534	025 07 82	osobní automobil	ŠKODA FABIA 5J	2010	1 645	1 422			TMBBF25J9A3176989	UD 900264	18.2.2014	31.12.2014	B3
4535	027 20 34	osobní automobil	ŠKODA FABIA 5J	2011	1 659	1 598			TMBES25J5B3198606	UE 351616	18.2.2014	31.12.2014	B3
4536	024 92 09	osobní automobil	Š Fabia 1,4 TDI	2009	1 645	1 422	BNV284657		TMBBF25J1A3101259	UD691525	18.2.2014	31.12.2014	B3
4537	024 95 40	osobní automobil	Š Fabia 1,4 TDI	2009	1 645	1 422	BNV284938		TMBBF25J7A3102044	UD690936	18.2.2014	31.12.2014	B3
4538	026 51 80	osobní automobil	Š Fabia 1,4 TDI	2010	1 645	1 422	BNV291567		TMBBF25J0A3179077	UD719195	18.2.2014	31.12.2014	B3
4539	027 22 81	osobní automobil	Š Fabia 1,6 TDI	2011	1 659	1 598	CAYD25873		TMBES25J7B3198820	UE351672	18.2.2014	31.12.2014	B3
4540	023 76 08	osobní automobil	Š Felicia COMB 1,3	1997	1 460	1 289	2627962		TMBEFF653W0740096	UD320051	18.2.2014	31.12.2014	B2
4541	428 58 10	sanitní automobil	Š 1203/1200 ZDR	1999	1 980	1 433	14804094/92	KJ7439		AL071565	18.2.2014	31.12.2014	D
4542	086 47 78	sanitní automobil	LRD 130 TD5 ZDR	1998	3 500	2 495	405068		SALLDKA68WA157884	UD320050	18.2.2014	31.12.2014	D
4543	648 47 29	sanitní automobil	LRD 130 TD5 ZDR	2002	3 500	2 495	201178A		SALLDKA582A635130	AP242632	18.2.2014	31.12.2014	D
4544	064 46 06	sanitní automobil	VW Transport. ZDR	1997	2 632	1 896	124960		WV2ZZZ7Z0ZVH137374	AN690605	18.2.2014	31.12.2014	D
4545	074 14 64	sanitní automobil	VW Transport. ZDR	1996	2 600	1 896	124691		WV2ZZZ7Z0ZVH137381	UD320049	18.2.2014	31.12.2014	D
4546	099 90 49	sanitní automobil	VW Transport. ZDR	1998	2 600	1 896	151200		WV2ZZZ7Z0ZXH022866	AO192513	18.2.2014	31.12.2014	D
4547	513 76 82	sanitní automobil	VW Transport. ZDR	1996	2 626	1 896	ABL082886		WV2ZZZ7Z0TH239311	UD320075	18.2.2014	31.12.2014	D
4548	099 89 21	sanitní automobil	VW rych.pom.1,9 D	1998	2 600	1 896	178834		WV2ZZZ7Z0ZXH021296	AO192514	18.2.2014	31.12.2014	D
4549	101 10 96	sanitní automobil	VW rych.pom.1,9 D	1998	2 600	1 896	178782		WV2ZZZ7Z0ZXH019167	UD320048	18.2.2014	31.12.2014	D
4550	026 11 88	sanitní automobil	LRD 130 TD4 ZDR	2008	3 800	2 402	07110615122		TNKS52008H009698	A1539	18.2.2014	31.12.2014	D
4551	107 05 85	osobní automobil	Š Felicia 1,3 Lxi	1996	1 460	1 289	2450996		TMBEFF653V0431196	AN 390377	18.2.2014	31.12.2014	B2
4552	024 32 56	osobní automobil	Š Felicia 1,3 Lxi	2000	1 460	1 289	3107992		TMBEFF65315340588	AP 102292	18.2.2014	31.12.2014	B2
4553	024 31 79	osobní automobil	Š Octavia SLX 20V	1996	1 775	1 781	295490		TMBZZ1UXV2007715	AN 413991	18.2.2014	31.12.2014	B3
4554	024 36 05	osobní automobil	Š-Fabia Combi 1,4	2007	1 670	1 422	BNM247311		TMBHJ26Y684033050	UC 193286	18.2.2014	31.12.2014	B3
4555	024 37 06	osobní automobil	Š-Fabia Combi 1,4	2007	1 670	1 422	BNM246835		TMBHJ26Y184033053	UC 193287	18.2.2014	31.12.2014	B3
4556	024 36 67	osobní automobil	Š-Fabia Combi 1,4	2007	1 670	1 422	BNM247323		TMBHJ26Y584033041	UC 193285	18.2.2014	31.12.2014	B3
4557	024 36 81	osobní automobil	Š-Fabia Combi 1,4	2007	1 670	1 422	BNM247308		TMBHJ26Y184033005	UC 193282	18.2.2014	31.12.2014	B3
4558	024 36 43	osobní automobil	Š-Fabia Combi 1,4	2007	1 670	1 422	BNM247320		TMBHJ26Y784033011	UC 193284	18.2.2014	31.12.2014	B3
4559	022 77 79	osobní automobil	Škoda Fabia 1,9	2004	1 640	1 896	278262		TMBPF16Y854197306	BF 842084	18.2.2014	31.12.2014	B4
4560	022 63 34	osobní automobil	Š Octavia 1,9 TDI	2003	1 860	1 896	ASV 498784		TMBBP41U142856947	BF 148585	18.2.2014	31.12.2014	B4
4561	022 63 58	osobní automobil	Š Octavia 1,9 TDI	2003	1 860	1 896	ASV 498794		TMBBP41U242856956	BF148586	18.2.2014	31.12.2014	B4
4562	022 64 04	osobní automobil	Š Octavia 1,9 TDI 4x4	2003	1 950	1 896	600624		TMBKS41U3487355400	BF 451863	18.2.2014	31.12.2014	B4
4563	022 65 05	osobní automobil	VOLKSWAGEN MULTIVAN	2003	3 000	2 461	AXE5885		WV2ZZZ7H24H040613	BF 380174	18.2.2014	31.12.2014	B4
4564	340 92 17	osobní automobil	LAND ROVER 110	2003	2 950	2 495	15P 71892A		SALLDHM584A666519	BF 485108	18.2.2014	31.12.2014	B4
4565	238 76 40	osobní automobil	LAND ROVER 110	2003	2 950	2 495	15P72409A		SALLDHM584A666854	A 0403	18.2.2014	31.12.2014	B4
4566	358 97 04	osobní automobil	LAND ROVER 110	2003	2 950	2 495	15P71686A		SALLDHM584A666538	A 0401	18.2.2014	31.12.2014	B4
4567	213 18 69	osobní automobil	LAND ROVER 110	2007	3 050	2 402	070911006515244DT		SALLDHM587A477007	UC 352053	18.2.2014	31.12.2014	B4
4568	025 12 59	osobní automobil	LAND ROVER 110 STW	2007	3 050	2 402	709080603-322-44-D		SALLDHM588 7A74-7720	UC 352054	18.2.2014	31.12.2014	B4
4569	232 50 99	osobní automobil	LAND ROVER 110	2003	2 950	2 495	15P71894A		SALLDHM584A6666505	A 400	18.2.2014	31.12.2014	B4
4570	311 54 77	osobní automobil	LRD 130 BIOROVER B2	2003	3 500	2 495	15P72242A		SALLDKA584A666677	A 0394	18.2.2014	31.12.2014	B4
4571	458 86 87	osobní automobil	LRD 130 BIOROVER B2	2003	3 500	2 495	15P71998A		SALLDKA584A6666704	A 0395	18.2.2014	31.12.2014	B4
4572	022 55 95	osobní automobil	LAND ROVER DISCOVERY 3	2005	3 230	2 720	276DT0071270		SALLAAA186A364028	BG 213103	18.2.2014	31.12.2014	B5
4573	022 97 51	osobní automobil	LAND ROVER DISCOVERY 3	2007	3 180	2 720	0251295276DT		SALLAAA188A461172	UC 352056	18.2.2014	31.12.2014	B5
4574	022 56 72	osobní automobil	LAND ROVER DISCOVERY 3	2007	3 180	2 720	0251600276DT		SALLAAA188A461400	UC 352055	18.2.2014	31.12.2014	B5
4575	022 56 10	osobní automobil	LAND ROVER DISCOVERY 3	2005	3 230	2 720	276DT0071926		SALLAAA186A364132	BG 213119	18.2.2014	31.12.2014	B5
4576	266 66 71	nákladní automobil	RENAULT MASTER T33 2,2dCi	2001	3 300	2 188	G9TC7C03035849		VF1FDBGH525217620	AP 312234	18.2.2014	31.12.2014	F1
4577	273 21 74	nákladní automobil	RENAULT MASTER dci 120	2007	3 500	2 464	G9UA6C063600		VF1FDC1H638135402	UC 072385	18.2.2014	31.12.2014	F1
4578	359 22 76	nákladní automobil	RENAULT MASTER dci 120	2007	3 500	2 464	G9UA6C064140		VF1FDC1M638135331	UC 072206	18.2.2014	31.12.2014	F1
4579	268 63 52	nákladní automobil	RENAULT MASTER dci 120	2004	3 300	2 463	G9UA754C053090		VF1FDBUE631860725	BF 570907	18.2.2014	31.12.2014	F1
4580	273 15 20	nákladní automobil	RENAULT MASTER 2,5dci	2007	3 500	2 464	G9UA6C064279		VF1FDC1M638135300	UC 072139	18.2.2014	31.12.2014	F1
4581	273 16 76	nákladní automobil	RENAULT MASTER 2,5dci	2007	3 500	2 464	G9UA6C063747		VF1FDC1H638135403	UC 072126	18.2.2014	31.12.2014	F1
4582	268 63 38	nákladní automobil	RENAULT MASTER dci 120	2004	3 500	2 463	G9UA754C053071		VF1FDCUL631860788	BF 571118	18.2.2014	31.12.2014	F1
4583	025 57 56	nákladní automobil	RENAULT MASTER 2,5dci	2007	3 500	2 464	G9UA66062085		VF1FDC1M638135329	UC 072138	18.2.2014	31.12.2014	F1
4584	266 68 97	nákladní automobil	RENAULT MASTER T33 2,2dCi	2001	3 300	2 188	G9TC7C03036954		VF1FDBGH525201970	AP 312236	18.2.2014	31.12.2014	F1
4585	268 09 67	nákladní automobil	RENAULT MASTER T28 90dCi	2003	3 300	2 188	G9TF7C065842		VF1FDBNE529286946	BF 045009	18.2.2014	31.12.2014	F1
4586	653 12 89	speciální automobil	LAND ROVER 130 LD KA5	2002	3 800	2 495	15P 43690A		SALLDKA583A649094	A 0327	18.2.2014	31.12.2014	F2
4587	650 47 93	nákladní automobil	LAND ROVER 130 LD KA5	2002	3 800	2 495	15P 42745A		SALLDKA583A645476	A 0324	18.2.2014	31.12.2014	F2
4588	652 74 80	speciální automobil	LAND ROVER 130 LD KA5	2002	3 800	2 495	15P 41533A		SALLDKA583A648463	A 0323	18.2.2014	31.12.2014	F2
4589	652 20 67	speciální automobil	LAND ROVER 130 LD KA5	2002	3 800	2 495	15P 43031A		SALLDKA583A648620	A 0326	18.2.2014	31.12.2014	F2
4590	274 85 44	nákladní automobil	SCAM 55 MIL 4X4 ZRS 20	2007	5 500	2 800	40.43 X 4300-425 83		ZA9B5CO4A6OG04264	A 1043	18.2.2014	31.12.2014	F2
4591	274 80 25	nákladní automobil	SCAM 55 MIL 4X4 ZRS 20	2007	5 500	2 800	40.43 X 4300-425 99		ZA9B5CO4A6OG04265	A 1042	18.2.2014	31.12.2014	F2
4592	275 04 55	nákladní automobil	SCAM 55 MIL 4X4 BIO B2	2007	5 500	2 800	40.43 X 4300-425 88		ZA9B5CO4A6OG04266	A 1040	18.2.2014	31.12.2014	F2
4593	274 86 69	nákladní automobil	SCAM 55 MIL 4X4 BIO B2	2007	5 500	2 800	40.43 X 4300-425 87		ZA9B5CO4A6OG04267	A 1041	18.2.2014	31.12.2014	F2
4594	273 67 58	nákladní automobil	T815 4X4 NKSSK VŠV	2007	14 600	12 667	T3B-928-60 008740		TNU26WR457K041794	A 1034	18.2.2014	31.12.2014	F3
4595	281 21 11	nákladní automobil	T815 4X4 NKSSK PHEL 2	2002	14 600	12 667	T3B-928-60 004485		TNU26WR452K035503	A 0276	18.2.2014	31.12.2014	F3
4596	273 24 22	nákladní automobil	T815 4X4 NKSSK VŠV	2007	14 600	12 667	T3B-928-609008739		TNU26WR457K041793	A 1033	18.2.2014	31.12.2014	F3
4597	274 73 49	nákladní automobil	T815 4X4 NKSSK PHEL 2	2007	14 600	12 667	T3B-928-60008737		TNU26WR457K041791	A 1031	18.2.2014	31.12.2014	F3
4598	023 90 60	nákladní automobil	TATRA 815 260R81 Multilift	2005	36 000	12 667	T3B-928-60007040		TNU260R815K039082	BG 132425	18.2.2014	31.12.2014	F3
4599	610 94 73	vysokozdvížený vozík	DVHM 3522 TXK	1991	5 640	3 595	108460	1/2815		6657	18.2.2014	31.12.2014	H
4600	333 48 56	vysokozdvížený vozík	MV-12B	1990	2 600	1 200	1211855	5205		6598	18.2.2014	31.12.2014	H
4601	021 05 08	připojné vozidlo	PV-02-PN-V	2001	1 000				TK9V26B1014AP3933	AP 340647	18.2.2014	31.12.2014	K1b
4602	339 64 90	připojné vozidlo	VZ-26 B	2003	1 200				TKXV261123ABA7412	BF 334192	18.2.2014	31.12.2014	K1b
4603	022 40 66	připojné vozidlo	VZ-26 B	2003	1 200				TKXV261123ABA7414	BF 334194	18.2.2014	31.12.2014	K1b
4604	308 56 68	připojné vozidlo	VZ-26 B	2004	1 200				TKXV261124PBA7152	BF 799533	18.2.2014	31.12.2014	K1b
4605	361 51 93	připojné vozidlo	PM 18 BIOROVER B2	2003	1 800				TK918B10020PM7044	A 0397	18.2.2014	31.12.2014	K1b
4606	459 20 06	připojné vozidlo	PM 18 BIOROVER B2	2003	1 800				TK918B10020PM7043	A 0398	18.2.2014	31.12.2014	K1b
4607	305 92 14	připojné vozidlo	PM 18 BIO	2004	1 800				TK918B10040PM7029				

4640	022 07 47	připojné vozidlo	PV 18/P	2004	18 000			TKPPV180040000174	A 0484	18.2.2014	31.12.2014	K1b
4641	022 16 49	osobní automobil	L-R 130 Biorover B2	2004	3 500	2 495	72245A	SALLDKA584A666686	A 3931	18.2.2014	31.12.2014	B4
4642	022 86 64	připojné vozidlo	Přívěs PM 18 Biorover B2	2004	1 800			TK918BI0040PM7028	A 0528	18.2.2014	31.12.2014	K1b
4643	027 20 27	osobní automobil	Škoda Fabie 1,6 TDI CR	2011	1 659	1 598	CAY D 15989	TMBES25J 8B3196039	UE 350454	18.2.2014	31.12.2014	B3
4644	022 61 18	osobní automobil	Octavia 1,9 TDiSLX	2003	1 855	1 896	ALH/929966	TMBGD41U442839813	BF140047	18.2.2014	31.12.2014	B4
4645	024 24 48	osobní automobil	Felicia Vanplus LXI EFF659	1979	1 400	1 289	2517558	TMBEFF659V5488099	AN632810	18.2.2014	31.12.2014	B2
4646	341 42 97	traktor	Zetor 7011	1997	5 090	3 595	7001/018423	13949	AA013985	18.2.2014	31.12.2014	G
4647	404 46 77	osobní automobil	Mitsubishi L300 M1	1990	2 260	2 477	KR 5039	104004	AA 039004	18.2.2014	31.12.2014	B4
4648	212 12 71	osobní automobil	Mercedes-Benz VITO 113 KBV	1998	2 600	1 998	11194800005105	VSA63811413105941	AN 987123	18.2.2014	31.12.2014	B4

Po adavek obsahuje celkem 4648 vozidel