

Smlouva o zřízení služebnosti

č. 311242/VB1/FTTS-000/2021
č. sml.: 2021001339 – (114-5/154/21/VB)

Smluvní strany:

Statutární město České Budějovice

zastoupeno: JUDr. Ludkou Starkovou, vedoucí majetkového odboru Magistrátu města České Budějovice, na základě plné moci ze dne 25.4.2014, č.j. KP-PO/169/2014/EPM/63

se sídlem: nám. Přemysla Otakara II. 1/1, 37092 České Budějovice
IČO: 00244732

DIČ: CZ00244732

bankovní spojení: Česká spořitelna, a.s.

číslo účtu: 4209282/0800

plátce DPH

povinný subjekt pro registr smluv

(dále jen „**povinný**“)

a

T-Mobile Czech Republic a.s.

se sídlem: Praha 4, Tomíčková 2144/1, 148 00

zastoupená: [REDACTED], na základě pověření

IČ: 6494 9681

DIČ: CZ6494 9681

zápis v OR: Městský soud v Praze, oddíl B., vložka 3787

bankovní spojení: BNP Paribas S.A., pobočka Česká republika

číslo účtu: [REDACTED]

plátce DPH

(dále jen „**oprávněný**“)

(oprávněný a povinný dále společně také „**smluvní strany**“ nebo jednotlivě „**smluvní strana**“)

uzavírají v souladu s ustanovením § 1746 odst. 2 a § 1257 násl. zákona č. 89/2012 Sb., občanský zákoník, ve znění pozdějších předpisů (dále jen „**občanský zákoník**“), jakož i ustanovením § 104 zákona č. 127/2005 Sb., o elektronických komunikacích, ve znění pozdějších předpisů (dále jen „**ZEK**“) tuto

smlouvu o zřízení služebnosti

(dále jen „**Smlouva**“)

Smluvní strany, vědomy si svých závazků v této Smlouvě obsažených a s úmyslem být touto Smlouvou vázány, dohodly se na následujícím znění Smlouvy:

Čl. I

Úvodní ustanovení

- 1.1 Povinný prohlašuje, že je právnickou osobou řádně založenou a existující podle českého právního řádu, splňuje veškeré podmínky a požadavky v této Smlouvě stanovené a je oprávněn tuto Smlouvu uzavřít a řádně plnit závazky v ní obsažené.
- 1.2 Oprávněný prohlašuje, že je právnickou osobou řádně založenou a existující podle českého právního řádu, splňuje veškeré podmínky a požadavky v této Smlouvě stanovené a je oprávněn tuto Smlouvu uzavřít a řádně plnit závazky v ní obsažené.
- 1.3 Každá ze smluvních stran prohlašuje, že není v úpadku ani v likvidaci, nebylo vůči ní zahájeno insolvenční řízení.
- 1.4 Povinný je výlučným vlastníkem následujících nemovitostí:
 - 1.4.1 pozemků parc. č. 655 (ostatní komunikace), parc. č. 690 (ostatní komunikace), parc. č. 862/2 (ostatní komunikace) a parc. č. 1247/24 (manipulační plocha), zapsaných na LV č.1;jež se nachází v obci České Budějovice, katastrálním území České Budějovice 7, a jež jsou zapsány v katastru nemovitostí vedeném Katastrálním úřadem pro Jihomoravský kraj, Katastrální pracoviště České Budějovice (dále jen „**Dotčené pozemky**“).
- 1.5 Oprávněný je oprávněn podle příslušných ustanovení ZEK zřizovat a provozovat nadzemní a podzemní vedení komunikační sítě. Oprávněný vybudoval na části Dotčených pozemcích telekomunikační síť, která je stavbou pod označením „ČB, Nemocnice – optický kabel T-Mobile“ (dále jen „**Stavba**“).

Čl. II

Účel Smlouvy

- 2.1 Účelem této Smlouvy je dohoda smluvních stran na podmínkách umístění a provozu Stavby na Dotčených pozemcích v souladu s ustanovením § 104 ZEK a v rozsahu sjednaném v této Smlouvě.
- 2.2 Věcné břemeno se zřizuje na dobu neurčitou.

Čl. III

Předmět Smlouvy

- 3.1 Povinný zřizuje ve prospěch oprávněného na základě geometrického plánu č. 4553-884/2020, který tvoří Přílohu č. 1 této Smlouvy, vyhotoveného GK GEO2007, s.r.o., Vrchní 1, 69163 Velké Němčice (dále jen „**Geometrický plán**“) služebnost dle ustanovení § 104 ZEK spočívající ve:
 - 3.1.1 strpění zřízení, umístění, provozování, údržby, opravy, modernizace a rozvoje Stavby včetně veškerých obslužných zařízení nutných k provozu Stavby (dále

jen „Zařízení“) na části Dotčených pozemků, a to v rozsahu specifikovaném Geometrickým plánem;

3.1.2 strpění vstupu a vjezdu motorovými vozidly oprávněného, jeho zaměstnanců, osob jím pověřených nebo jeho dodavatelů na Dotčené pozemky za účelem běžného provozu, kontroly, provádění údržby, oprav, modernizace a rozvoje Stavby včetně Zařízení;

3.1.3 zdržení se činností bránících běžnému provozu Stavby včetně Zařízení nebo činností, které by vedly nebo mohly vést k poškození Stavby včetně Zařízení.

(dále jen „služebnost“).

3.2 Oprávněný právo odpovídající služebnosti sítě přijímá a povinný je povinen toto právo strpět.

3.3 Oprávněný se zavazuje poskytnout povinnému úplatu za zřízení služebnosti ve výši a za podmínek stanovených touto Smlouvou.

Čl. IV

Cena a platební podmínky

4.1 Celková úplata za zřízení služebnosti je stanovena dohodou smluvních stran na částku ve výši **62.300,- Kč** bez daně z přidané hodnoty (dále jen „DPH“) (dále jen „Úplata“). DPH bude připočtena v zákonné výši dle platných právních předpisů.

4.2 Úplata včetně DPH bude povinným vyfakturována nejdříve po obdržení oznámení o povolení vkladu věcného břemene dle této Smlouvy o zřízení služebnosti (doručení změnového listu vlastnictví), a to na základě faktury – daňového dokladu, kterou povinný pošle oprávněnému. Povinný je povinen vystavit a oprávněnému zaslat fakturu – daňový doklad nejpozději do patnácti (15) dnů ode dne obdržení oznámení o povolení vkladu v katastru nemovitostí. Dnem uskutečnění zdanitelného plnění je den zápisu vkladu práva odpovídajícího věcnému břemenu do katastru nemovitostí.

4.3 Lhůta splatnosti faktury – daňového dokladu, a tedy i lhůta splatnosti Úplaty je sjednána na šedesát (60) kalendářních dnů ode dne doručení oznámení o pravomocném rozhodnutí příslušného katastrálního úřadu o provedení vkladu služebnosti dle této Smlouvy.

4.4 Faktura musí obsahovat náležitosti daňového dokladu stanovené platnými právními předpisy a musí v ní být uvedeno číslo Smlouvy. Pokud nebude faktura obsahovat stanovené náležitosti nebo v ní nebudou správně uvedené požadované údaje, je oprávněný oprávněn vrátit ji povinnému ve lhůtě její splatnosti s uvedením chybějících náležitostí nebo nesprávných údajů. V takovém případě se přerušuje běh lhůty splatnosti a nová lhůta splatnosti počne běžet doručením opravené faktury oprávněnému.

4.5 Smluvní strany se dohodly, že povinný je povinen poslat fakturu na základě této Smlouvy elektronicky. Oprávněný vyslovuje tímto svůj souhlas s tím, aby mu povinný daňový doklad - fakturu poslal v elektronické podobě.

4.6 Povinný se zavazuje zajistit, že faktura bude oprávněnému doručena buď:

4.6.1 na emailovou adresu epodatelna@t-mobile.cz, přičemž každý email může obsahovat jen jeden doklad; nebo

- 4.6.2 do datové schránky oprávněného s ID ygwch5i, přičemž v předmětu e-mailu (resp. v poli „Věc“ v záhlaví zprávy doručované do datové schránky) musí za účelem identifikace vždy uvést označení „ELPAFA“.
- 4.7 Povinný je rovněž povinen zajistit, že každá faktura bude oprávněnému zaslána v čitelné podobě ve formátu pdf (rozlišení musí být alespoň 300DPI a barevná hloubka musí být pouze 1bit). Smluvními stranami případně dohodnuté přílohy faktury (např. akceptační protokoly či jiné dokumenty), jsou považovány za nezbytnou náležitost faktury a budou k faktuře připojeny v naskenované podobě (v jednom pdf souboru s fakturou).
- 4.8 Peněžité částky se platí bankovním převodem na účet druhé smluvní strany uvedený ve faktuře. Peněžítá částka se považuje za zaplacenou dnem, kdy byla odepsána z účtu odesílatele ve prospěch účtu příjemce.
- 4.9 Neuhradí-li oprávněný Úplatu sjednanou dle odst. 4.1 této Smlouvy povinným řádně a včas, je povinný oprávněn požadovat po oprávněném úrok z prodlení ve výši 0,2% z dlužné částky za každý započatý den prodlení.

ČI. V

Další práva a povinnosti

- 5.1 Smluvní strany jsou povinny počínat si tak, aby nepoškozovaly majetek druhé smluvní strany.
- 5.2 Oprávněný se zavazuje při provozu Stavby, a dále po celou dobu platnosti a účinnosti této Smlouvy, dodržovat veškeré právní předpisy ČR.
- 5.3 Povinný bere na vědomí, že se na režim provozu a údržby Stavby vztahují ustanovení ZEK.
- 5.4 Náklady spojené s provozem, obsluhou, údržbou, opravami a případnými rekonstrukcemi Stavby na Dotčených pozemcích vyžádané oprávněným hradí oprávněný, vyžádané povinným hradí povinný, nedohodnou-li se smluvní strany jinak. Veškeré náklady na zachování a případné opravy Dotčených pozemků nese povinný.
- 5.5 Oprávněný je oprávněn provádět stavební úpravy, plánované opravy či rekonstrukci Stavby na Dotčených pozemcích. V takovém případě je povinen v předstihu před jejich provedením písemně ohlásit povinnému, vyjma havárií, které oprávněný písemně oznámí povinnému do třiceti (30) pracovních dnů od jejich zjištění.
- 5.6 Úpravy a práce na Dotčených pozemcích, které mohou mít vliv na Stavbu oprávněného nebo na přístup k ní například v případě potřeby jejich oprav či údržby, je povinný povinen v dostatečném předstihu před jejich provedením písemně ohlásit oprávněnému a koordinovat tyto úpravy a práce s oprávněným tak, aby byly minimalizovány vlivy takových úprav a prací na služebnost a majetek oprávněného, vyjma havárií, které povinný písemně oznámí oprávněnému do třiceti (30) pracovních dnů od jejich zjištění.
- 5.7 Povinný je povinen neprodleně oznámit oprávněnému vznik jakékoli újmy či hrozbu vzniku jakékoli újmy na majetku oprávněného a uhradit oprávněnému újmu vzniklou na majetku oprávněného v důsledku činnosti povinného nebo povinným pověřených osob.

- 5.8 Oprávněný je povinen nahradit povinnému veškerou škodu způsobenou výhradně oprávněným v souvislosti se služebností, kterou bude povinný povinen nahradit jakékoliv třetí osobě, a to do čtrnácti (14) pracovních dnů ode dne doručení písemné výzvy povinného.
- 5.9 Ode dne účinnosti této Smlouvy je oprávněný oprávněn užívat Dotčené pozemky v rozsahu stanoveném služebností dle Smlouvy.

ČI. VI

Zpracování osobních údajů

- 6.1 V souvislosti s uzavřením a plněním Smlouvy dochází ke zpracování osobních údajů fyzické osoby jednající za druhou smluvní stranu nebo fyzické osoby zapojené do procesu plnění smlouvy (dále společně jako „**Subjekt údajů**“), a to pro účely:
- 6.1.1 uzavírání a plnění smlouvy;
 - 6.1.2 vnitřní administrativní potřeby;
 - 6.1.3 ochrana majetku a osob;
 - 6.1.4 ochrana právních nároků;
 - 6.1.5 tvorba statistik a evidencí;
 - 6.1.6 plnění zákonných povinností.
- 6.2 Právními důvody ke zpracování jsou oprávněné zájmy (účely uvedené v bodech 6.1.1 až 6.1.5) a plnění právních povinností (účel uvedený v bodě 6.1.6) správce.
- 6.3 Zpracovávanými osobními údaji jsou identifikační a kontaktní údaje, pracovní či korporátní zařazení a záznamy komunikace. V případě přístupu do informačních systémů správce, jsou zpracovávány další údaje, o čemž bude Subjekt údajů poučen v rámci přidělení přístupu.
- 6.4 Smluvní strany se zavazují informovat Subjekt údajů (své zaměstnance, pracovníky atp.) o tom, že jejich údaje jsou druhou smluvní stranou, která je v pozici správce, zpracovávány, a to zejména v rozsahu čl. 13 a násl. Obecného nařízení o ochraně osobních údajů č. 2016/679.

ČI. VII

Vklad do katastru nemovitostí

- 7.1 Smluvní strany berou na vědomí, že služebnost vznikne vkladem do katastru nemovitostí s právními účinky ke dni podání návrhu na vklad. Smluvní strany se dohodly, že návrh na vklad práva odpovídajícího služebnosti na základě této Smlouvy do katastru nemovitostí vypracuje a podá ke Katastrálnímu úřadu pro Jihočeský kraj, Katastrální pracoviště České Budějovice, oprávněný.
- 7.2 Náklady spojené se vkladem služebnosti do katastru nemovitostí ponese oprávněný.
- 7.3 Smluvní strany se zavazují poskytnout si vzájemně součinnost v řízení před katastrálním úřadem, zejména doložit potřebné doklady za účelem vkladu služebnosti dle této Smlouvy do katastru nemovitostí.

- 7.4 Smluvní strany se zavazují pro případ neplatnosti nebo neúčinnosti nebo nevymahatelnosti některého ujednání této Smlouvy nebo pro případ, kdy podle této Smlouvy katastrální úřad neprovede vklad služebnosti do katastru nemovitostí, nahradit příslušná ujednání této Smlouvy ustanoveními platnými, účinnými či vymahatelnými, případně uzavřít smlouvu novou tak, aby nejlépe odpovídala vůli účastníků projevéné v této Smlouvě a aby byla listinou způsobilou k provedení vkladu služebnosti dle této Smlouvy do katastru nemovitostí, a to nejpozději do čtrnácti (14) pracovních dnů ode dne vzniku takovéto právní skutečnosti.
- 7.5 Služebnost bude zavazovat případné právní nástupce obou smluvních stran.

Čl. VIII

Rozhodné právo a řešení sporů

- 8.1 Práva a povinnosti smluvních stran vyplývající z této Smlouvy se řídí právními předpisy českého právního řádu.
- 8.2 Smluvní strany se zavazují vyvinout maximální úsilí k odstranění vzájemných sporů vzniklých na základě Smlouvy nebo v souvislosti s ní, včetně sporů o její výklad či platnost a usilovat o smírné vyřešení těchto sporů nejprve prostřednictvím jednání kontaktních osob nebo pověřených zástupců, a to na základě výzvy k jednání učiněné písemně a adresované druhé smluvní straně, ve které bude dostatečně podrobně vymezen předmět konkrétního případného sporu.
- 8.3 Veškeré spory, které se smluvním stranám nepodaří vyřešit smírnou cestou, budou řešeny věcně příslušným soudem České republiky. Nestanoví-li zákon výlučnou místní příslušnost soudu, dohodly se smluvní strany, že pro všechny spory vyplývající z této Smlouvy bude místně příslušným obecný soud oprávněného.

Čl. IX

Závěrečná ustanovení

- 9.1 Tato Smlouva nabývá platnosti dnem podpisu oběma smluvními stranami. Tato Smlouva představuje úplnou dohodu smluvních stran o předmětu této Smlouvy.
- 9.2 Podmiňuje-li zákon č. 340/2015 Sb., o registru smluv, ve znění pozdějších předpisů (dále jako „ZRS“), nabytí účinnosti Smlouvy jejím uveřejněním v registru smluv dle ZRS, pak bez ohledu na ostatní smluvní ustanovení nabude Smlouva účinnosti nejdříve okamžikem jejího uveřejnění v registru smluv dle ZRS. Pokud Smlouva podléhá povinnosti uveřejnit ji v registru smluv, tak v souladu se ZRS, se povinný zavazuje, že Smlouvu uveřejní do třiceti (30) dnů ode dne podpisu Smlouvy oběma smluvními stranami, přičemž v rámci uveřejnění Smlouvy v registru smluv začerní veškeré osobní údaje v této Smlouvě obsažené.
- 9.3 Pokud by se kterékoli ustanovení této Smlouvy ukázalo být neplatným nebo nevynutitelným, nebo se jím stalo po uzavření této Smlouvy, pak tato skutečnost nepůsobí neplatnost ani nevynutitelnost ostatních ustanovení této Smlouvy, nevyplyvá-li z donucujících ustanovení právních předpisů jinak. Smluvní strany se zavazují bez zbytečného odkladu po výzvě kterékoli smluvní strany takové neplatné či nevynutitelné ustanovení nahradit platným a vynutitelným ustanovením, které je svým obsahem nejbližší účelu neplatného či nevynutitelného ustanovení.

- 9.4 Obsah práv a povinností smluvních stran z této Smlouvy se vykládá v první řadě vždy podle jazykového vyjádření jednotlivých ustanovení této Smlouvy. K úmyslu jednatelů lze přihlídnout, jen není-li v rozporu s jazykovým vyjádřením a současně pokud jednatel s tímto úmyslem prokazatelně seznámil druhou smluvní stranu ještě před uzavřením smlouvy. K tomu, co předcházelo uzavření smlouvy, se v takovém případě přihlíží, jen u dohod a smluv, na které tato Smlouva výslovně odkazuje a není-li to v rozporu s obsahem anebo smyslem a účelem této Smlouvy.
- 9.5 Veškeré změny této Smlouvy mohou být učiněny pouze formou písemného dodatku podepsaného oběma smluvními stranami. Dodatek se vždy stává nedílnou součástí této Smlouvy.
- 9.6 Smluvní strany prohlašují, že tato Smlouva vyjadřuje jejich úplné a výlučné vzájemné ujednání týkající se daného předmětu této Smlouvy. Okamžikem nabytí účinnosti této Smlouvy pozbývají platnosti veškerá ústní a písemná ujednání mezi smluvními stranami, týkající se předmětu této Smlouvy, s výjimkou dohod a smluv, na které tato Smlouva výslovně odkazuje. Právní jednání smluvních stran z této Smlouvy vyvolává jen ty právní následky, které jsou v ní vyjádřeny, jakož i právní následky plynoucí ze zákona. Povinný na sebe přebírá nebezpečí změny okolností.
- 9.7 Veškerá práva a povinnosti vyplývající z této Smlouvy přecházejí, pokud to povaha těchto práv a povinností nevyklučuje, na právní nástupce smluvních stran.
- 9.8 Nedílnou součástí Smlouvy tvoří tyto přílohy:
Příloha č. 1: Geometrický plán č. 4553-884/2020 pro k.ú. České Budějovice 7
Příloha č. 2: Pověření [REDAKCE]
- 9.9 Tato Smlouva byla vyhotovena a smluvními stranami podepsána ve čtyřech (4) stejnopisech, přičemž jeden (1) stejnopis obdrží oprávněný, dva (2) stejnopisy obdrží povinný a jeden (1) stejnopis opatřený úředně ověřenými podpisy je určený pro vklad do katastru nemovitostí.
- 9.10 Tato smlouva je uzavřena v souladu s usnesením Rady města České Budějovice č. 891/2021 ze dne 19. 07. 2021.

Smluvní strany prohlašují, že si tuto Smlouvu přečetly, že s jejím obsahem souhlasí a na důkaz toho k ní připojují svoje podpisy.

Oprávněný

V Praze dne 04-08-2021

[REDAKCE]

T-Mobile Czech Republic a.s.

specialista správy majetku



T-Mobile Czech Republic a.s.
Tomíčkova 2144/1
148 00 Praha 4
IČ 649 49 681, DIČ CZ64949681



Povinný

V JS dne -6-09-2021

[REDAKCE]

Statutární město České Budějovice

JUDr. Ludka Starková na základě plné moci



Příloha č. 1

Geometrický plán č. 4553-884/2020 pro k.ú. České Budějovice 7

Příloha č. 2

Pověření

VÝKAZ DOSAVADNÍHO A NOVÉHO STAVU ÚDAJŮ KATASTRU NEMOVITOSTÍ

Dosavadní stav			Nový stav											
Označení pozemku parc. číslem	Výměra parcely		Druh pozemku	Označení pozemku parc. číslem	Výměra parcely		Druh pozemku	Typ stavby	Zpis. určení výměr	Porovnání se stavem evidence právních vztahů				
	ha	m ²			Způsob využití	Způsob využití				Díl přechází z pozemku označeného v katastru nemovitostí	Číslo listu vlastnictví	Výměra dílu		Označení dílu
655										655	1			
690										690	1			
862/2										862/2	1			
1247/1										1247/1	4947			
1247/2										1247/2	4947			
1247/24										1247/24	1			

Oprávněný: dle listin

Druh věcného břemene: dle listin

GEOMETRICKÝ PLÁN pro vymezení rozsahu věcného břemene k části pozemku	Geometrický plán ověřil úředně oprávněný zeměměřický inženýr:	Stejnopis ověřil úředně oprávněný zeměměřický inženýr:
	Jméno, příjmení: [redacted]	Jméno, příjmení: [redacted]
	Číslo položky seznamu úředně oprávněných zeměměřických inženýrů: 2717/2015	Číslo položky seznamu úředně oprávněných zeměměřických inženýrů: 388/95
	Dne: 24. února 2021 Číslo: 79/2021	Dne: 1.3.2021 Číslo: 1035/2021
Náležitosti a přesnosti odpovídá právním předpisům.	Tento stejnopis odpovídá geometrickému plánu v elektronické podobě uloženému v dokumentaci katastrálního úřadu.	
Vyhotovitel: GK GEO2007, s.r.o. Vrchní 1 691 63 Velké Němčice IČO: 277 36 458 Číslo plánu: 4553-884/2020 Okres: České Budějovice Obec: České Budějovice Kat. území: České Budějovice 7 Mapový list: České Budějovice 2-3/41,32,34 Dosavadním vlastníkům pozemků byla poskytnuta možnost seznámit se v terénu s průběhem navrhovaných nových hranic, které byly označeny předepsaným způsobem.	Katastrální úřad souhlasí s očíslováním parcel. KÚ pro Jihočeský kraj KP České Budějovice Ing. Drahomíra Vondrášková PGP-661/2021-301 2021.03.01 11:40:18 CET	Ověření stejnopisu geometrického plánu v listinné podobě. 

Seznam souřadnic (S-JTSK)

Číslo bodu	Souřadnice pro Y	zápis X	do KN	Kód kv.	Poznámka
1943-106	756320.50	1167607.00	3		
1	756348.24	1167626.19	3		
2	756351.17	1167625.81	3		
3	756351.10	1167625.31	3		
4	756348.12	1167625.71	3		
5	756345.10	1167627.20	3		
6	756345.34	1167626.60	3		
7	756339.44	1167617.25	3		
8	756339.86	1167616.97	3		
9	756338.93	1167616.64	3		
10	756339.21	1167616.20	3		
11	756333.92	1167615.09	3		
12	756334.14	1167614.63	3		
13	756332.30	1167614.03	3		
14	756332.50	1167613.57	3		
15	756331.33	1167613.82	3		
16	756331.35	1167613.32	3		
17	756329.72	1167613.99	3		
18	756329.76	1167613.49	3		
19	756324.17	1167612.40	3		
20	756324.49	1167611.96	3		
21	756319.11	1167604.94	3		
22	756319.51	1167604.66	3		
23	756315.76	1167600.30	3		
24	756316.18	1167600.04	3		
25	756313.36	1167595.49	3		
26	756313.82	1167595.31	3		
27	756312.10	1167591.10	3		
28	756312.58	1167590.96	3		
29	756309.95	1167584.22	3		
30	756310.39	1167583.98	3		
31	756308.05	1167581.86	3		
32	756308.49	1167581.60	3		
33	756305.40	1167575.86	3		
34	756305.88	1167575.72	3		
35	756304.57	1167570.63	3		
36	756305.10	1167570.76	3		
39	756306.01	1167568.77	3		
40	756306.47	1167568.99	3		
41	756306.14	1167568.07	3		
42	756306.66	1167568.03	3		
43	756304.48	1167563.52	3		
44	756304.96	1167563.36	3		
45	756303.32	1167559.94	3		
46	756303.82	1167559.84	3		
47	756302.59	1167553.57	3		
48	756303.07	1167553.41	3		
49	756301.94	1167552.51	3		
50	756302.26	1167552.07	3		
51	756301.11	1167552.29	3		
52	756301.15	1167551.79	3		
53	756289.42	1167553.57	3		
54	756289.50	1167553.05	3		
55	756287.71	1167552.77	3		
56	756287.99	1167552.35	3		
57	756285.90	1167551.17	3		
58	756286.32	1167550.87	3		
59	756284.98	1167549.11	3		
60	756285.46	1167548.97	3		
61	756284.30	1167545.11	3		

62	756284.80	1167545.05	3
63	756283.89	1167540.81	3
64	756284.39	1167540.71	3
65	756282.98	1167537.88	3
66	756283.48	1167537.78	3
67	756282.38	1167530.63	3
68	756282.88	1167530.57	3
69	756281.77	1167525.66	3
70	756282.27	1167525.58	3
71	756281.03	1167522.08	3
72	756281.53	1167522.00	3
73	756280.50	1167518.00	3
74	756281.00	1167517.94	3
75	756278.32	1167497.15	3
76	756278.82	1167497.09	3
77	756277.65	1167492.17	3
78	756278.15	1167492.11	3
79	756276.87	1167484.25	3
80	756277.37	1167484.19	3
81	756273.38	1167459.28	3
82	756273.88	1167459.22	3
83	756272.80	1167453.46	3
84	756273.30	1167453.40	3
85	756272.18	1167448.29	3
86	756272.68	1167448.29	3
87	756272.46	1167446.21	3
88	756272.96	1167446.21	3
89	756271.50	1167437.16	3
90	756271.98	1167437.00	3
91	756270.81	1167436.06	3
92	756271.29	1167435.90	3
93	756268.75	1167417.82	3
94	756269.25	1167417.80	3
95	756268.83	1167416.42	3
96	756269.33	1167416.40	3
97	756266.98	1167401.93	3
98	756267.48	1167401.87	3
99	756265.57	1167390.57	3
100	756266.07	1167390.55	3
101	756265.69	1167388.43	3
102	756266.19	1167388.41	3
103	756264.34	1167376.29	3
104	756264.84	1167376.23	3
105	756262.72	1167362.81	3
106	756263.22	1167362.75	3
107	756262.04	1167355.39	3
108	756262.54	1167355.45	3
109	756262.80	1167352.96	3
110	756263.30	1167353.00	3
111	756259.51	1167323.72	3
112	756260.01	1167323.72	3
113	756259.74	1167320.96	3
114	756260.24	1167320.96	3
115	756258.56	1167311.20	3
116	756259.06	1167311.08	3
117	756257.55	1167308.25	3
118	756258.03	1167308.11	3
119	756256.91	1167305.56	3
120	756257.39	1167305.38	3
121	756256.15	1167304.09	3
122	756256.63	1167303.95	3
123	756254.58	1167289.89	3
124	756255.08	1167289.83	3
125	756252.55	1167273.74	3

126	756253.05	1167273.78	3
127	756252.75	1167273.03	3
128	756253.29	1167272.99	3
129	756252.43	1167272.36	3
130	756252.91	1167272.22	3
131	756250.97	1167258.46	3
132	756251.47	1167258.40	3
133	756250.28	1167254.20	3
134	756250.80	1167254.24	3
135	756250.47	1167253.68	3
136	756250.99	1167253.72	3
137	756250.32	1167252.92	3
138	756250.82	1167252.84	3
139	756249.03	1167240.07	3
140	756249.53	1167240.01	3
141	756245.62	1167210.42	3
142	756246.12	1167210.36	3
143	756245.37	1167207.63	3
144	756245.87	1167207.57	3
145	756244.00	1167198.19	3
146	756244.50	1167198.13	3
147	756241.33	1167176.38	3
148	756241.83	1167176.32	3
149	756235.79	1167130.17	3
150	756236.29	1167130.21	3
151	756236.25	1167128.31	3
152	756236.75	1167128.33	3
153	756233.95	1167111.60	3
154	756234.45	1167111.54	3
155	756232.20	1167097.88	3
156	756232.70	1167097.82	3
157	756230.91	1167084.81	3
158	756231.41	1167084.71	3
159	756228.54	1167077.80	3
160	756229.02	1167077.68	3
161	756228.26	1167075.85	3
162	756228.75	1167075.78	3
163	756320.94	1167606.75	3
164	756260.07	1167323.01	3
165	756258.59	1167309.73	3
166	756288.27	1167553.03	3
167	756287.70	1167552.10	3
168	756317.33	1167601.62	3
169	756315.05	1167597.77	3
170	756313.03	1167594.34	3
171	756304.98	1167564.89	3
172	756305.49	1167564.83	3

Prehľad grafickej časti

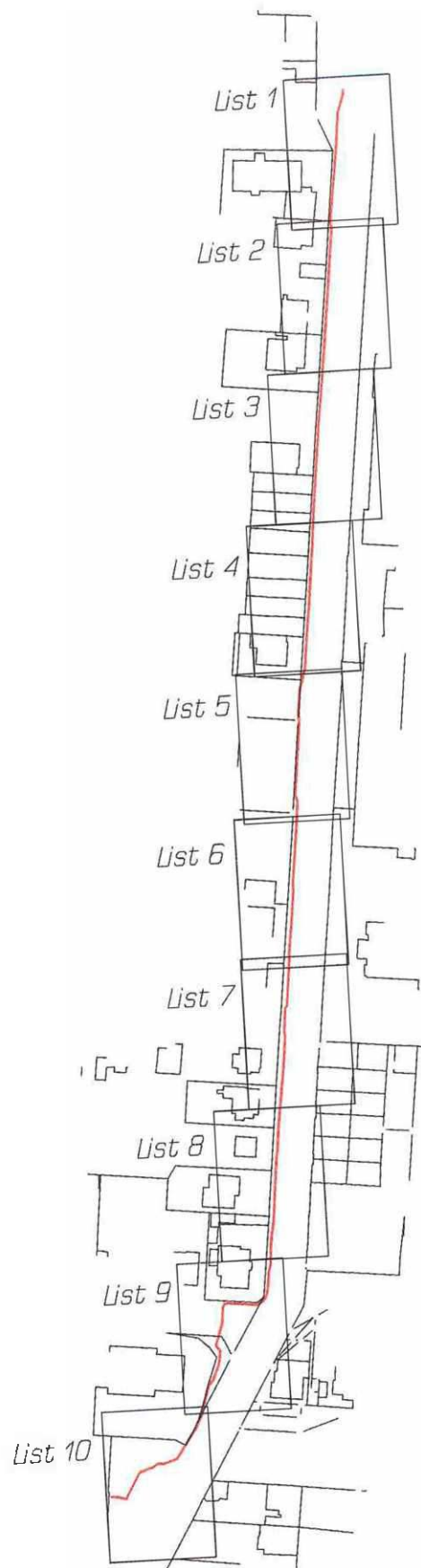

List 1



107/2

107/3

107/4

521

503/1

503/2

503/3

501

502/1

655

495/5

495/1

3956

496

150

162 161

(1.92) (1.97)

160 159

(7.42) (7.41)

158 157

(13.12) (13.13)

156 155

(13.83) (13.84)

154 153

(16.95) (16.86)

150 149
(16.1) (16.1)

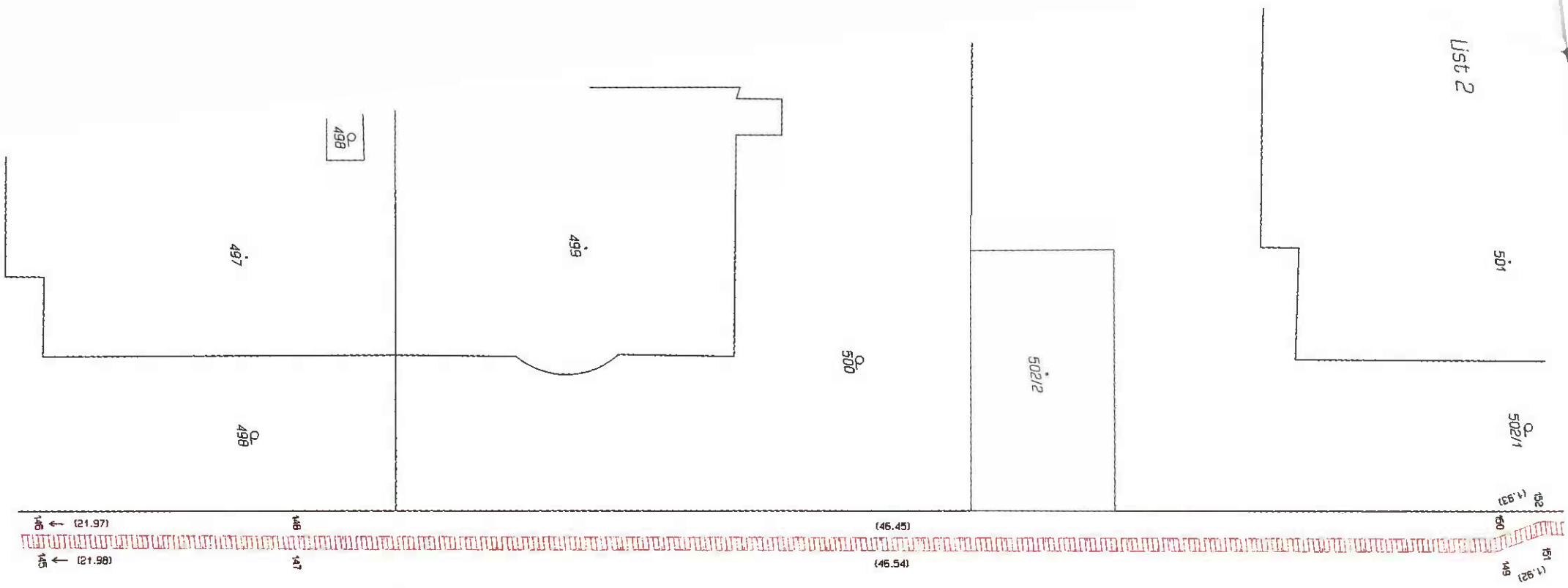

555

495/1

496

496

List 3



Q
498

604/1

631

Q
632

655

Q
495/1

633

635

637

138

140

139

145

145

144

143

142

141

148

147

496

(12.869)

(12.91)

(29.64)

(29.65)

(2.80)

(2.80)

(9.54)

(9.53)

(21.97)

(21.96)

List 4

637

639

641

643

645

647

650

649/1

655

140 → (12.89)
 139 → (12.91)

138 (0.89)
 137 (0.78)
 136 (0.89)
 135 (0.89)
 134 (0.89)

132 (4.21)
 131 (4.32)

(13.90)
 (13.97)

130 (0.85)
 129 (0.75)
 128 (0.85)
 127 (0.75)
 126 (0.74)

(16.18)
 (16.28)

124
 123

(14.20)
 (14.29)

120 (1.62)
 119 (1.55)

495/1

938/3



List 5



List 6

651/1

651/2

653

654/1

656

657

106 105

(13.57)

(13.58)

104

103

(12.26)

(12.21)

102

(11.21)

101

(61.21)

100

99

(11.40)

(11.45)

98

97

(14.55)

(14.60)

96

(07.13)

95

(07.13)

655

935/2

933/1

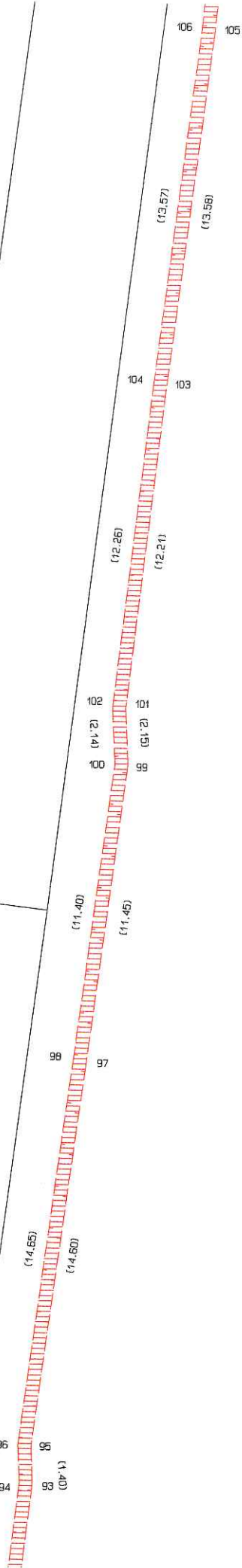

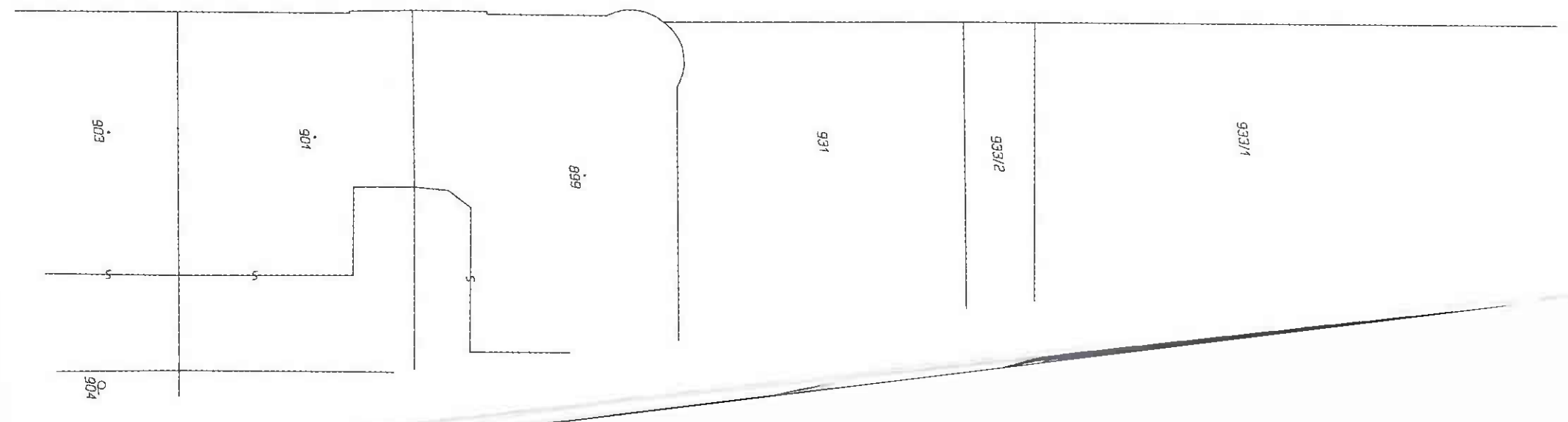
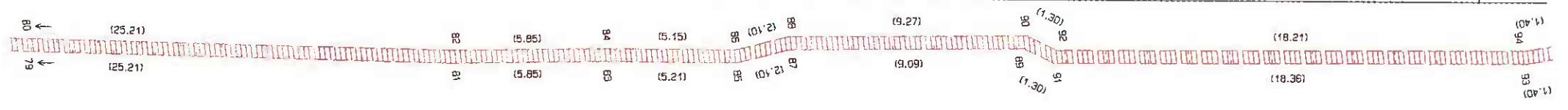
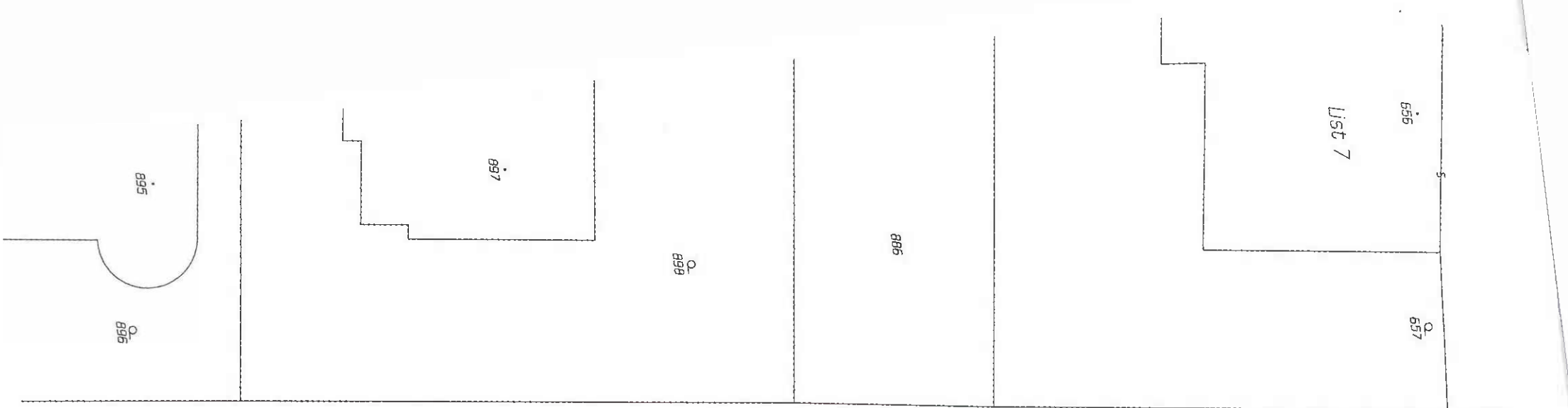

List B

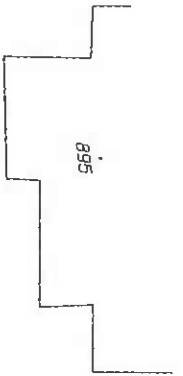

896

895

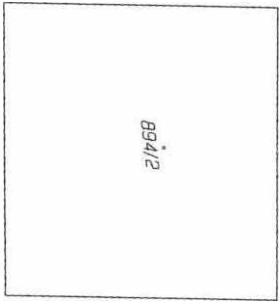

894/2

894/1



555

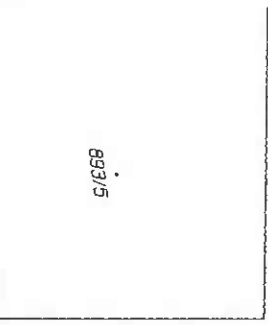

893/5

893/2



893/6



893/3

893/1

892/1

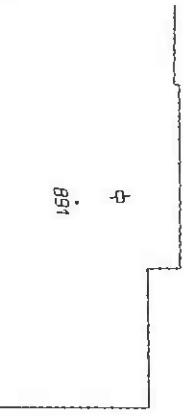

891

81	←	(25.21)	82	→	(25.21)
79	←	(7.96)	80	→	(7.96)
77	←	(5.03)	78	→	(5.02)
75	←	(20.96)	76	→	(20.96)
73	←	(4.12)	74	→	(4.09)
71	←	(3.65)	72	→	(3.66)
69	←	(5.00)	70	→	(5.03)
67	←	(7.28)	68	→	(7.23)
65	←		66	→	

903

905

907

909

911/1

List 9

892/4

892/2

891

892/1

892/3

862/2

1247/2

1247/24

655

1218/6

1218/3

1219/3

1218/11

1218/13

1218/10



1247/2

1245/1

1247/1

1222/2

655

1222/1

1224



POVĚŘENÍ

Společnost T-Mobile Czech Republic a.s., se sídlem v Praze 4, Tomičkova 2144/1, PSČ 148 00, IČ 64949681, (dále jen "Společnost") jednajícím prostřednictvím představenstva Společnosti tímto **pověřuje** níže uvedeného zaměstnance:



aby za ni jednal, zastupoval ji, uzavíral nájemní a jiné smlouvy (zejména smlouvy o zřízení věcného břemene) k zajištění nemovitostí pro umístění, výstavbu nadzemních a podzemních komunikačních vedení veřejné komunikační sítě včetně jejich opěrných nebo vytyčovacíh bodů, vnitřních komunikačních vedení a jiných staveb a instalaci elektronického komunikačního zařízení společnosti jakožto podnikatele zajišťujícího veřejnou komunikační síť.

Na základě tohoto pověření je výše uvedený zaměstnanec rovněž oprávněn uzavírat nájemní smlouvy či smlouvy o vypůjčce k majetku společnosti, který je součástí veřejné komunikační sítě společnosti.

Na základě tohoto pověření je výše uvedený zaměstnanec rovněž oprávněn uzavírat smlouvy, jejichž předmětem je právo společnosti užívat vnitřní komunikační vedení či elektronická komunikační zařízení třetích osob.

Na základě tohoto pověření je výše uvedený zaměstnanec oprávněn i k právním úkonům za společnost vůči orgánům státní správy a samosprávy bez omezení, a to ve všech věcech týkajících se umístění, výstavby nadzemních a podzemních komunikačních vedení veřejné komunikační sítě včetně jejich opěrných nebo vytyčovacíh bodů, vnitřních komunikačních vedení a jiných staveb a instalaci elektronického komunikačního zařízení společnosti. Dále je rovněž oprávněn k uzavírání smluv a ujednání mezi účastníky trhu s elektřinou.

Na základě tohoto pověření je výše uvedený zaměstnanec rovněž oprávněn uzavírat dohody o narovnání k výše uvedeným smlouvám

Pověřený zaměstnanec však není oprávněn majetek společnosti převádět či zatěžovat právy třetích osob

V takto vymezeném rozsahu jedná pověřený zaměstnanec po dobu pracovního poměru ve společnosti samostatně. Zaměstnanec není oprávněn zmocnit ani jinak pověřit jinou osobu, aby místo něho jednala za společnost.

Podepisování pověřeného zaměstnance se děje tak, že k napsané nebo vytištěné obchodní firmě či otisku razítka připojí pověřený zaměstnanec svůj podpis.

Společnost výslovně prohlašuje a zmocněnec bere na vědomí, že jakékoliv jednání zmocněnce, které by bylo v rozporu s právními předpisy, není v zájmu Společnosti a není ani považováno za jednání v rámci činnosti Společnosti.

V Praze dne 25.3.2018

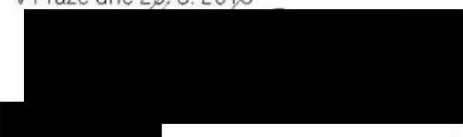

předseda představenstva



člen představenstva

Toto pověření přijímám:



SÍDLO SPOLEČNOSTI:

T-Mobile Czech Republic a.s.
Tomičkova 2144/1, 149 00 Praha 4, Czech Republic
IČ 649 49 681, DIČ CZ649 49 681
Lapčarova 66, OR u Městského soudu v Praze, B.3787



Mobile Czech Republic a.s.
Tomáškova 2144/1
148 00 Praha 4
IČ: 649 49 681, DIČ: CZ64949681

0033

Ověření - legalizace
Běžné číslo ověřovací knihy: O J 392 - 421/2015
Ověřuji, že [redacted],
[redacted]
[redacted] jejichž totožnosti byly
prokázány, přede mnou tuto listinu vlastnoručně podepsali.
V Praze dne 25.3.2015

[redacted] dk
[redacted]
[redacted]
[redacted]
[redacted]

