



Ředitelství silnic a dálnic ČR, státní příspěvková organizace

se sídlem Na Pankráci 546/56, 145 05 Praha 4 - Nusle

zastoupena: Ing. F. [REDACTED], [REDACTED]

oprávněn jednat: [REDACTED]

se sídlem: Mo [REDACTED], [REDACTED]

IČ: [REDACTED]

DIČ: [REDACTED]

bankovní spojení: [REDACTED]

číslo účtu: [REDACTED]



61576

ŘEDITELSTVÍ SILNIC A DÁLNIC ČR

Čj.:

PID: RSDBXCECCK

Doručeno: 06.09.2021

Listu dokumentu: 4

SVAZEK: 1

jako „Půjčitel nebo ŘSD ČR“ na straně jedné

a

Obec Dolní Lutyně

se sídlem: Třanovského 10, 735 53 Dolní Lutyně

zastoupena: [REDACTED]

IČ: [REDACTED]

DIČ: [REDACTED]

bankovní spojení: [REDACTED]

číslo účtu: [REDACTED]

jako „Vypůjčitel“ na straně druhé

uzavírají ve smyslu ustanovení § 2193 a násl. zákona č. 89/2012 Sb., občanský zákoník, ve znění pozdějších předpisů, v souladu s ustanovením zákona č. 219/2000 Sb., o majetku České republiky a jejím vystupování v právních vztazích, ve znění pozdějších předpisů, zákona č. 13/1997 Sb., o pozemních komunikacích, ve znění pozdějších předpisů a po bedlivém zvážení všech ustanovení obsažených v této smlouvě, tuto:

SMLOUVU O VÝPŮJČCE č. KA-175-21-67-KL

I.

Vlastnické vztahy a účel výpůjčky

1. Česká republika je vlastníkem a Ředitelství silnic a dálnic ČR (dále jen „Půjčitel“) na základě Zřizovací listiny vydané MDS ČR pod. č.j. 12164/1996-KM ze dne 4. prosince 1996, ve znění pozdějších dodatků, přísluší ve smyslu ust. § 9 zák. č. 219/2000 Sb., o majetku České republiky a jejím vystupování v právních vztazích, ve znění pozdějších předpisů, hospodařit se stavbou silnice č. I/67, která je umístěná na částech pozemků parc.č. 4335/1 ostatní plocha, silnice o výměře 49 598 m² a parc. č. 4335/2 ostatní plocha, silnice o výměře 4 729 m², zapsanými na LV č. 635 pro k.ú. Dolní Lutyně, obec Dolní Lutyně, v katastru nemovitostí vedeném Katastrálním úřadem pro Moravskoslezský kraj, Katastrálním pracovištěm Karviná (dále jen „nemovitě věci“).
2. Vypůjčitel je stavebníkem/investorem a vlastníkem stavby: „Oprava chodníku podél ul. Bohumínská a ul. U Školy, Dolní Lutyně“ realizované na částech nemovitých věcí uvedených v čl. I. odst. 1 této smlouvy, a to konkrétně:
 - na pozemku parc.č. 4335/1 v k.ú. Dolní Lutyně v rozsahu trvalého záboru 352 m² a na pozemku parc. č. 4335/2 v k.ú. Dolní Lutyně v rozsahu trvalého záboru 6 m², a dále v souladu s grafickou přílohou, která je nedílnou součástí této smlouvy a tvoří její Přílohu č. 1,
 - na pozemcích parc.č. 4335/1 a parc.č. 4335/2 v k.ú. Dolní Lutyně a silnici č. I/67 v celkovém rozsahu dočasného záboru cca 275 m² a v souladu s grafickou přílohou, která je nedílnou součástí této smlouvy a tvoří její Přílohu č. 2, a to pouze v rámci samotné realizace díla, pro přechodné dopravní značení a koridor pro chodce,

(dále jen „předmět výpůjčky“).

Vypůjčitel se zavazuje předmět výpůjčky užívat pouze k účelu realizace stavby: „Oprava chodníku podél ul. Bohumínská a ul. U Školy, Dolní Lutyně“.

3. Půjčitel výše uvedený předmět výpůjčky podle rozhodnutí o nepotřebnosti nepotřebuje ve smyslu zákona č. 219/2000 Sb., o majetku České republiky a jejím vystupování v právních vztazích, ve znění pozdějších předpisů.

II.

Doba trvání výpůjčky

Půjčitel přenechává Vypůjčiteli předmět výpůjčky do užívání na dobu určitou v souladu s § 27 zákona č. 219/2000 Sb., o majetku České republiky a jejím vystupování v právních vztazích, ve znění pozdějších předpisů, a to v rozsahu dočasného záboru od 1.8.2021 do 30.9.2021 a v rozsahu trvalého záboru od 1.8.2021 do 31.7.2025.

III.

Výše a způsob úhrady za výpůjčku

Půjčitel přenechává vypůjčiteli předmět výpůjčky **b e z ú p l a t ě**.

IV.

Závazky smluvních partnerů

1. Vypůjčitel je povinen předmět výpůjčky užívat jen pro účel, který je sjednán v této smlouvě.
2. Vypůjčitel je povinen dodržet podmínky a připomínky stanovené ve vyjádřeních pod zn.: 54220/S1423/20/Vk ze dne 16.7.2020.
3. Vypůjčitel je povinen se o předmět výpůjčky starat s péčí řádného hospodáře:
 - počínat si při užívání předmětu výpůjčky tak, aby nedocházelo k jeho poškozování, zničení nebo ztrátě,
 - provádět běžnou údržbu předmětu výpůjčky; jiné opravy a úpravy jen po předchozím písemném souhlasu Půjčitele,
 - realizovat a zabezpečovat důsledné dodržování norem na úseku protipožární a ekologické ochrany, bezpečnosti práce v souladu se standardy ŘSD ČR „Bezpečnost prací“,
 - zabezpečovat úklid a čistotu předmětu výpůjčky, včetně odvozu a likvidace veškerého odpadu apod.
 - vypůjčitel se zavazuje provádět veškerou výše uvedenou péči odborně a výhradně na vlastní náklady a nebude požadovat po Půjčiteli žádné kompenzace ani se náhrady nebude dožadovat u soudu.
4. Vypůjčitel není oprávněn přenechat věc bez souhlasu Půjčitele do užívání třetí osobě na základě smluvního vztahu.
5. Vypůjčitel nemá nárok na finanční či jinou náhradu za případné zhodnocení předmětu výpůjčky.
6. Stavebník se zavazuje, že po dokončení stavby vyhotoví na své náklady geometrický plán, který bude respektovat trvalý zábor stavby.
7. Stavebník se zavazuje, že geometrický plán, který vyhotoví na své náklady, zašle k odsouhlasení ŘSD ČR, a to před odesláním na katastrální úřad, příslušnému referentovi majetkové správy. ŘSD ČR má povinnost se k předloženému geometrickému plánu vyjádřit, a to nejpozději do 30 dnů od jeho doručení na adresu Ředitelství silnic a dálnic ČR, Správy Ostrava.
8. Vypůjčitel se zavazuje, že v případě kolaudačního řízení bude podkladem geometrický plán vyhotovený v souladu s čl. IV. odst. 6. této smlouvy.

9. Dojde-li ke změně vlastnictví stavby: „Oprava chodníku podél ul. Bohumínská a ul. U Školy, Dolní Lutyně“ specifikované v čl. I. odst. 2 této smlouvy, je Vypůjčitel povinen práva a povinnosti vyplývající z této smlouvy převést na nabyvatele. O tomto kroku je Vypůjčitel povinen informovat Půjčitele v předstihu 30-ti dnů před zcizením.
10. Vypůjčitel bere na vědomí, že změna subjektu smluvních stran na straně Půjčitele podléhá příslušným ustanovením zákona č. 219/2000 Sb., o majetku České republiky a jejím vystupování v právních vztazích, ve znění pozdějších předpisů.
11. Účastníci této smlouvy se dohodli, že v případě nástupnictví na straně Vypůjčitele, je právní nástupce vázán ustanoveními této smlouvy v plném rozsahu.
12. Vypůjčitel je povinen předmět výpůjčky vrátit nejpozději do konce stanovené doby vypůjčení v řádném stavu odpovídajícímu účelu této smlouvy a na základě předávacího protokolu.
13. V případě, že po skončení výpůjčky Vypůjčitel předmět výpůjčky nevyklidí a protokolárně nepředá, pak je povinen uhradit Půjčiteli smluvní pokutu ve výši 1 500,-Kč za každý, i započatý den prodlení s plněním této povinnosti na základě faktury vystavené Půjčitelem. Uplatněním nároku na smluvní pokutu není dotčen nárok na náhradu škody. V takovém případě bude Půjčitelem vyzván k vyklizení ve lhůtě do 5-ti pracovních dnů. Pokud v této lhůtě předmět výpůjčky nevyklidí je oprávněn předmět výpůjčky vyklidit Půjčitel, a to na náklady Vypůjčitele. Vypůjčitel se zavazuje náklady Půjčitele vzniklé v této souvislosti uhradit na základě faktury vystavené Půjčitelem a to ve lhůtě 30 dnů od vystavení faktury.
14. Vypůjčitel prohlašuje, že stávající chodník dotčený stavbou specifikovanou v čl. I. odst. 2 této smlouvy je zařazen do pasportu místních komunikací obce Dolní Lutyně.

V. Ukončení výpůjčky

1. Výpůjčka zaniká uplynutím doby, na kterou byla sjednána.
2. Výpůjčku je možné ukončit dohodou smluvních stran.
3. Výpůjčku lze ukončit výpovědí bez udání důvodu a rovněž okamžitým ukončením, pokud přestanou být plněny podmínky podle § 27 odst. 1 zákona č. 219/2000 Sb., o majetku České republiky a jejím vystupování v právních vztazích, ve znění pozdějších předpisů. Výpovědní doba činí tři měsíce a počne běžet prvním dnem měsíce následujícího po doručení písemné výpovědi druhé smluvní straně. Okamžité ukončení výpůjčky je účinné dnem doručení oznámení Vypůjčiteli.
4. Smluvní strany se výslovně dohodly na vyloučení opětovného uzavření smlouvy ve smyslu § 2230 zákona č. 89/2012 Sb., občanský zákoník, ve znění pozdějších předpisů, a ujednávají si, že výpůjčka bez ohledu na aktivitu Vypůjčitele končí ke sjednanému datu a případné další užívání předmětu výpůjčky Vypůjčitelem nebude pokládáno za opětovné uzavření smlouvy o výpůjčce. Toto ujednání zároveň pokládají za sdělení o ukončení výpůjčky ke sjednanému datu a případné další užívání předmětu výpůjčky Vypůjčitelem nebude pokládáno za opětovné uzavření smlouvy o výpůjčce.

VI. Závěrečná ustanovení

1. Podmínky sjednané v této smlouvě lze změnit jen písemnou dohodou obou smluvních stran.
2. Smluvní strany se dohodly, že není-li v této smlouvě stanoveno jinak, řídí se práva a povinnosti smluvních stran zákonem č. 89/2012 Sb., občanský zákoník, ve znění pozdějších předpisů, zákonem č. 219/2000 Sb., o majetku České republiky a jejím vystupování v právních vztazích, ve znění pozdějších předpisů a zákonem č. 13/1997 Sb., o pozemních komunikacích, ve znění pozdějších předpisů.
3. Tato smlouva je vyhotovena ve čtyřech vyhotoveních, z nichž dvě vyhotovení obdrží Vypůjčitel a dvě vyhotovení obdrží Půjčitel.

4. Smluvní strany se dohodly, že tato smlouva bude zveřejněna v registru smluv, a to v rozsahu a způsobem ze zákona č. 340/2015 Sb., o zvláštních podmínkách účinnosti některých smluv, uveřejňování těchto smluv a o registru smluv (zákon o registru smluv), ve znění pozdějších předpisů, vyplývající. Uveřejnění této smlouvy v registru smluv zajistí v souladu se zákonem po jejím uzavření Půjčitel.
5. Tato smlouva nabývá platnosti dnem jejího podpisu oprávněnými zástupci smluvních stran, přičemž rozhodující je datum posledního podpisu, a účinnosti dnem jejího uveřejnění v registru smluv.
6. Účastníci této smlouvy prohlašují, že tato smlouva je jejich shodnou, souhlasnou a svobodnou vůlí a že nebyla uzavřena v tísní nebo za jiných nepříznivých podmínek a na důkaz toho připojují vlastnoruční podpisy.
7. O uzavření této smlouvy rozhodla rada obce Dolní Lutyně svým usnesením č. 214/45 bod 2. ze dne 28.7.2021

Přílohy – dle textu.

V Ostravě dne 29-07-2021



36
Ředitelství silnic a dálnic ČR
[Redacted signature]

30-07-2021
V Dolní Lutyni dne

OBEC
DOLNÍ LUTYNĚ
ul. Třanovská 10

Obec Dolní Lutyně
[Redacted signature]



OPRAVA CHODNIKU PODÉL UL. BOHUMÍNSKÁ
A UL. U ŠKOLY, DOLNÍ LUTYNĚ
KOORDINAČNÍ SITUÁČNÍ VÝKRES - ČÁST 2

DPS
C2.2

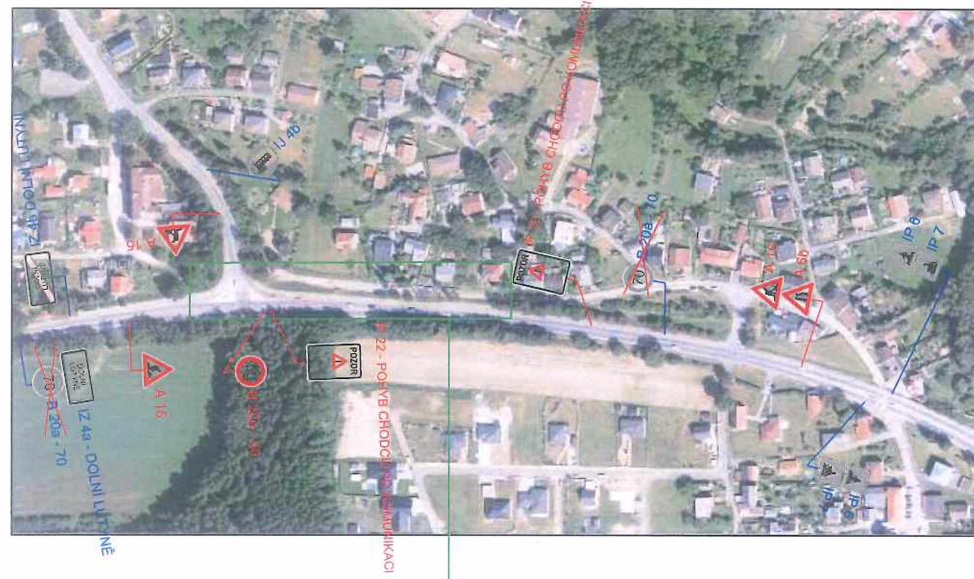

LEGENDA ZNAČENÍ:

- OPRAVOVANÝ ÚSEK CHODNÍKU
- STÁVAJÍCÍ SVISLE DOPRAVNÍ ZNAČENÍ
- NAVRŽENÉ SVISLE DOPRAVNÍ ZNAČENÍ
- ZRUŠENÉ SVISLE DOPRAVNÍ ZNAČENÍ

POPIS:

V rámci opravy chodníku budou chodci vedeni v chodeckém koridoru za VDZ V4 doplněném o PDZ Z4a,b.

V případě náozy materiálu bude vozidlo stavby budou z4a,b vysunuta. Pruchod chodců bude vždy zachován.

Investor	Dolní Lutyně, Tránovského 10, Dolní Lutyně	PROBINK s.r.o. Starobělská 1133/5, Ostrava-Zábřeh	
Zodpovědný projektant	Ing. Tomáš Štupák		
Projektant	David Gavenda		
Alce	OPRAVA CHODNÍKU PODEL UL. BOHUMÍNSKÉ A UL. U ŠKOLY, DOLNÍ LUTYNĚ		
Fázis	SITUACE - ČÁST 1 - NÁVRH PDZ	STUPĚŇ PD	DPS
		MEŘITKO	-
		DATA	7/2020
		ČÍSLO VÝKRESU	D. 1.2a-1.1